РЕПУБЛИКА СРБИЈА
НАРОДНА СКУПШТИНА

ИНФОРМАТОР О РАДУ

децембар 2010. године

С А Д Р Ж А Ј

1. ОСНОВНИ ПОДАЦИ О НАРОДНОЈ СКУПШТИНИ И ИНФОРМАТОРУ 4
Графички приказ организационе структуре Народне скупштине 5

2. ОРГАНИЗАЦИОНА СТРУКТУРА НАРОДНЕ СКУПШТИНЕ 6
Председник Народне скупштине 6
Кабинет председника Народне скупштине 6
Потпредседник Народне скупштине 7
Колегијум Народне скупштине 7
Посланичке групе у Народној скупштини 7
Радна тела Народне скупштине 9
Служба Народне скупштине 10
Генерални секретар 11
Генерални секретаријат 11
Сектор за законодавство 13
Сектор за међународне односе 16
Сектор за опште послове 17
Сектор за одржавање објеката Народне скупштине 20

3. ОПИС ФУНКЦИЈА СТАРЕШИНА 22

4. ЈАВНОСТ РАДА НАРОДНЕ СКУПШТИНЕ 23
Основни подаци о јавности рада Народне скупштине 23
Сарадња са средствима јавног информисања 23
Посете Народној скупштини 23
Поступање по захтевима за слободан приступ информацијама 23

5. НАЈЧЕШЋЕ ТРАЖЕНЕ ИНФОРМАЦИЈЕ ОД ЈАВНОГ ЗНАЧАЈА 26

6. НАДЛЕЖНОСТИ, ОВЛАШЋЕЊА И ОБАВЕЗЕ НАРОДНЕ СКУПШТИНЕ 29
Надлежности Народне скупштине 29
Састав Народне скупштине 29
Конституисање Народне скупштине 30
Начин одлучивања у Народној скупштини 30
Право предлагања закона 30
Референдум 30
Распуштање Народне скупштине 30
Имовина и финансирање Народне скупштине 31
Скупштински буџет 31
Положај народних посланика 31
Права и дужности народних посланика 31
Имунитет народног посланика 32

7. ПОСТУПАЊЕ НАРОДНЕ СКУПШТИНЕ У ОКВИРУ НАДЛЕЖНОСТИ, ОВЛАШЋЕЊА И ОБАВЕЗА 33
Заседања Народне скупштине 33
Акти које доноси Народна скупштина 33
Седница Народне скупштине у редовном заседању 33
Пут закона 34
Поступци за доношење аката и други поступци 35
Активности Народне скупштине у претходном сазиву 35
Међународна сарадња Народне скупштине 36
Сталне делегације Народне скупштине 36
Народна скупштина и европске интеграције 36

8. ПРОПИСИ КОЈИМА СЕ УТВРЂУЈЕ ДЕЛОКРУГ РАДА НАРОДНЕ СКУПШТИНЕ 38

9. ПРОПИСИ КОЈИ СЕ ПРИМЕЊУЈУ У ВРШЕЊУ ОВЛАШЋЕЊА 38

10. УСЛУГЕ КОЈЕ ПРУЖА НАРОДНА СКУПШТИНА 41

11. ПОСТУПЦИ РАДИ ПРУЖАЊА УСЛУГА 43
Подношење захтева за приступ информацијама од јавног значаја 43
Поступање по захтеву за приступ информацијама 43
Посетите Народну скупштину 44

12. ПРЕГЛЕД ПОДАТАКА О ПРУЖЕНИМ УСЛУГАМА 45
Реализоване посете грађана Народној скупштини у 2012. години 45
Извештај Поверенику за информације од јавног значаја и заштиту података о личности за 2017. годину 46

13. ПОДАЦИ О ПРИХОДИМА И РАСХОДИМА НАРОДНЕ СКУПШТИНЕ 53
Извештај о коришћењу и располагању средствима за рад Народне скупштине у периоду јануар – децембар 2014. године 53
Предлог скупштинског буџета за 2015. годину 103
Извештај о коришћењу и располагању средствима за рад Народне скупштине у периоду јануар – децембар 2015. године 158
Скупштински буџет за 2017. годину 201
Предлог скупштинског буџета за 2018. годину 254

14. ПОДАЦИ О ЈАВНИМ НАБАВКАМА 315
Јавне набавке у 2014, 2015, 2016. и 2017. години 315
План набавки за 2016. годину 316
План јавних набавки за 2017. годину 319

15. ПРОЈЕКТИ 324

16. ПОДАЦИ О ЗАРАДАМА И ДРУГИМ ПРИМАЊИМА 325
Изабрана и именована лица 325
Плате државних службеника и намештеника 330

17. ПОДАЦИ О ДРЖАВНОЈ ПОМОЋИ 331

18. СРЕДСТВА РАДА КОЈЕ КОРИСТИ НАРОДНА СКУПШТИНА 331

19. ЧУВАЊЕ НОСАЧА ИНФОРМАЦИЈА 334

20. ВРСТЕ ИНФОРМАЦИЈА У ПОСЕДУ НАРОДНЕ СКУПШТИНЕ 334

21. ВРСТЕ ИНФОРМАЦИЈА КОЈИМА НАРОДНА СКУПШТИНА ОМОГУЋАВА ПРИСТУП 335

22. ИНФОРМАЦИЈЕ О ПОДНОШЕЊУ ЗАХТЕВА 336
Подношење захтева за приступ информацијама 336
Образац за подношење захтева за приступ информацији од јавног значаја 337

1. ОСНОВНИ ПОДАЦИ О НАРОДНОЈ СКУПШТИНИ И ИНФОРМАТОРУ

Назив државног органа:	НАРОДНА СКУПШТИНА
Седиште државног органа:	Београд, Краља Милана 14
Шифра делатности:	75110
Матични број:	07017715
ПИБ:	100279223
Интернет адреса:	www.parlament.rs
Датум првог објављивања:	18.01.2006. године 29.12.2010. године
Датум последње измене:	30. април 2018. године
Одговорно лице за тачност и потпуност података:	по овлашћењу председника Народне скупштине бр. 9-582/18 од 09.03.2018. године заменик генералног секретара Срђан Смиљанић
Е – mail адреса:	pristupinformacijama@parlament.rs
Информатор је доступан на адреси:	www.parlament.rs
Место где се може извршити увид у Информатор и добити штампана верзија Информатора:	**Народна скупштина, Београд, Краља Милана 14, канцеларија 18/05, први спрат**

Графички приказ организационе структуре Народне скупштине

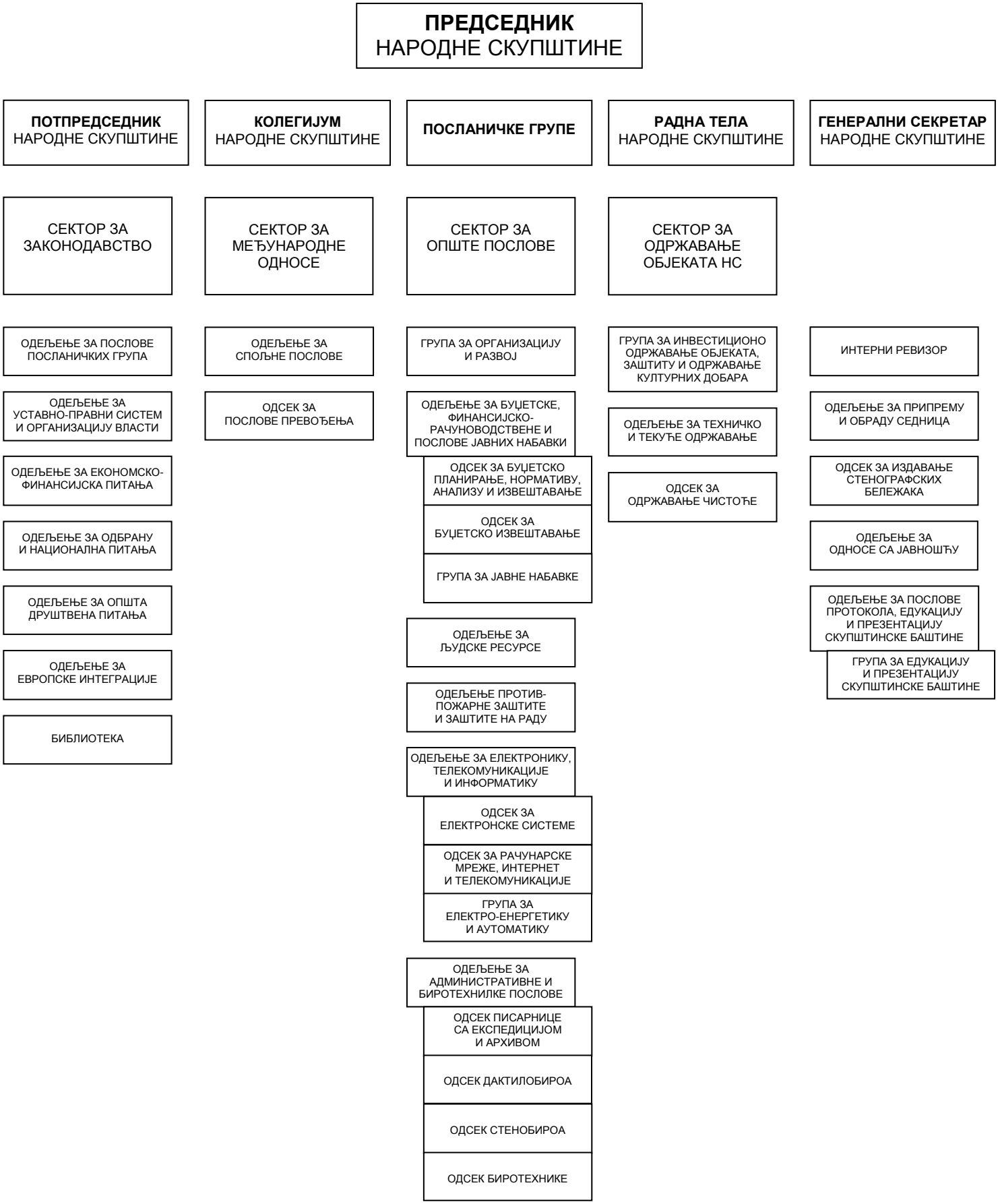

2. ОРГАНИЗАЦИОНА СТРУКТУРА НАРОДНЕ СКУПШТИНЕ

Актуелни, XI сазив Народне скупштине Републике Србије конституисан је на Првој седници Народне скупштине, 3. јуна 2016. године.

ПРЕДСЕДНИК НАРОДНЕ СКУПШТИНЕ

- представља Народну скупштину,
- сазива седнице Народне скупштине и утврђује предлог дневног реда,
- председава седницама Народне скупштине,
- сазива састанке колегијума Народне скупштине и председава састанцима,
- стара се о раду на седницама Народне скупштине и о примени Пословника,
- стара се о благовременом и усклађеном раду радних тела Народне скупштине,
- врши и друге послове утврђене законом и Пословником.

Поступак избора председника Народне скупштине уређује се Пословником Народне скупштине. У складу са чланом 120. Устава Републике Србије, председник Народне скупштине замењује председника Републике.

На Првој (конститутивној) седници, дана 6. јуна 2016. године, Народна скупштина је за председника Народне скупштине изабрала народну посланицу Мају Гојковић.

КАБИНЕТ ПРЕДСЕДНИКА НАРОДНЕ СКУПШТИНЕ

Све обавезе и послови председника Народне скупштине се координирају у Кабинету Председника Народне скупштине, који води шеф Кабинета.

У Кабинету председника Народне скупштине обављају се послови који се односе на: проучавање и обраду аката које разматра Народна скупштина и других аката упућених председнику и потпредседницима Народне скупштине; организовање и координацију у вези са остваривањем сарадње председника Народне скупштине са државним органима, организацијама и телима, као и са међународним организацијама и институцијама; припрему информација, стручних анализа и мишљења за потребе председника и потпредседника Народне скупштине; припрему подсетника и других материјала од значаја за учешће председника, односно потпредседника Народне скупштине на састанцима Колегијума, конференцијама, округлим столовима и другим скуповима, као и припрему материјала за разговоре са страним делегацијама и гостима из иностранства; припрему годишњег програма рада Народне скупштине; организовање службених путовања и јавних наступа председника и потпредседника Народне скупштине; пружање стручне и административне подршке посланичким групама у Народној скупштини; комуникацију са грађанима и учествовање у организовању и реализацији посета грађана Народној скупштини и други послови од значаја за вршење функције председника и потпредседника Народне скупштине.

шеф Кабинета: Мирослав Шестовић
контакт тел: 011/3026-100

ПОТПРЕДСЕДНИК НАРОДНЕ СКУПШТИНЕ

Потпредседник Народне скупштине помаже председнику Народне скупштине у вршењу послова из његовог делокруга и замењује га у случају његове привремене спречености или одсутности, у складу са Пословником. Број потпредседника, Народна скупштина утврђује посебном одлуком. На избор и престанак функције потпредседника Народне скупштине примењују се одредбе чл. 20. до 23. Закона о Народној скупштини.

На Првој (конститутивној) седници, Народна скупштина је 6. јуна 2016. године изабрала за потпредседнике Народне скупштине народне посланике: Константина Арсеновића, Верољуба Арсића, Владимира Маринковића, Ђорђа Милићевића и народне посланице Вјерицу Радету и Гордану Чомић.

КОЛЕГИЈУМ НАРОДНЕ СКУПШТИНЕ

Колегијум Народне скупштине је тело које сазива председник Народне скупштине ради координације рада и обављања консултација у вези са радом Народне скупштине. Колегијум помаже председнику Народне скупштине у представљању Народне скупштине, сазивању седница Народне скупштине, утврђивању предлога дневног реда, усклађивању рада радних тела и другим питањима из надлежности председника Народне скупштине. Колегијум Народне скупштине чине: председник Народне скупштине, потпредседници Народне скупштине и председници посланичких група у Народној скупштини.

ГЕНЕРАЛНИ СЕКРЕТАР НАРОДНЕ СКУПШТИНЕ

- помаже председнику и потпредседницима Народне скупштине у припремању седница Народне скупштине,
- стара се о спровођењу одлука и закључака Народне скупштине,
- руководи Службом Народне скупштине,
- врши друге послове утврђене законом и Пословником.

Народна скупштина је на Првој (конститутивној) седници, дана 6. јуна 2016. године, за генералног секретара Народне скупштине именовала магистра правних наука Светиславу Булајић.

На Првој седница Првог редовног заседања Народне скупштине у 2018. години, дана 09. марта 2018. године, Народна скупштина разрешила је Светиславу Булајић дужности генералног секретара Народне скупштине.

ПОСЛАНИЧКЕ ГРУПЕ У НАРОДНОЈ СКУПШТИНИ:

Посланичка група Српска напредна странка	104
Посланичка група Социјалистичка партија Србије	22
Посланичка група Српска радикална странка	22
Посланичка група Демократска странка	15
Посланичка група Социјалдемократска партија Србије	10
Посланичка група Либерално демократска партија – Лига социјалдемократа Војводине – СДА Санџака	9
Посланичка група Партија уједињених пензионера Србије	9
Народни посланици који нису чланови посланичких група	8
Посланичка група Двери	7
Посланичка група Доста је било	7
Посланичка група Јединствена Србија	6
Посланичка група Клуб самосталних посланика	5
Посланичка група Нова Србија – Покрет за спас Србије	5
Посланичка група Покрет социјалиста – Народна сељачка странка – Уједињена сељачка странка	5
Посланичка група Савез војвођанских Мађара – Партија за демократско деловање	5

Посланичка група Слободни посланици 5
Посланичка група Социјалдемократска странка, Народна странка 5

РАДНА ТЕЛА НАРОДНЕ СКУПШТИНЕ

Радна тела Народне скупштине могу бити СТАЛНА и ПРИВРЕМЕНА.

СТАЛНА РАДНА ТЕЛА су **одбори** и образују се за:

- разматрање предлога закона и других аката поднетих Народној скупштини,
- сагледавање стања вођења политике од стране Владе,
- праћење извршавања закона и других општих аката од стране Владе и других државних органа и тела, и
- за разматрање других питања из надлежности Народне скупштине.

У оквиру свог делокруга, одбор прати рад Владе и других органа и тела, чији рад надзире Народна скупштина, у складу са Уставом и законом. Одбор разматра и извештаје органа, организација и тела, који се на основу закона подносе Народној скупштини. Састав, делокруг и начин рада одбора уређују се одредбама чл. 46. до 67. Пословника Народне скупштине.

Ради разматрања појединих питања из свог делокруга и припреме предлога о тим питањима, одбор може из реда својих чланова, образовати ПОДОДБОР а председник одбора може образовати посебну РАДНУ ГРУПУ. Пододбор и радна група обављају послове за потребе одбора и не могу самостално да иступају, осим ако надлежни одбор не одлучи другчије.

Одбор може да организује ЈАВНА СЛУШАЊА ради: прибављања информација, односно стручних мишљења о предлогу акта који је у скупштинској процедури, разјашњења појединих решења из предложеног или важећег акта, разјашњења питања значајних за припрему предлога акта или другог питања које је у надлежности одбора, и праћења спровођења и примене закона, односно остваривања контролне функције Народне скупштине.

ПРИВРЕМЕНА РАДНА ТЕЛА су **Анкетни одбори и комисије**.

У Народној скупштини образују се следећи одбори:

1. Одбор за уставна питања и законодавство
   – секретар Радоје Церовић, тел. 011 3026-225;

2. Одбор за одбрану и унутрашње послове
   – секретар Милан Чуљковић, тел. 011 3026-060;

3. Одбор за спољне послове
   – секретар Дејан Миливојевић, тел. 011 3026-580;

4. Одбор за правосуђе, државну управу и локалну самоуправу
   – секретар Сања Пецељ, тел. 011 3200-625;

5. Одбор за људска и мањинска права и равноправност полова
   – секретар Рајка Вукомановић, тел. 011 3026-563;

6. Одбор за дијаспору и Србе у региону
   – секретар Весна Матић Вукашиновић, тел. 011 3026-570;

7. Одбор за привреду, регионални развој, трговину, туризам и енергетику
   – секретар Александра Балаћ, тел. 011 3026-024;

8. Одбор за финансије, републички буџет и контролу трошења јавних средстава;
   – Љиљана Милетић Живковић, тел. 011 3026-464;

9. Одбор за пољопривреду, шумарство и водопривреду
   – секретар Бранка Златовић, тел. 011 3026-465;

10. Одбор за просторно планирање, саобраћај, инфраструктуру и телекомуникације
– секретар Биљана Илић, тел. 011 3200-619;

11. Одбор за образовање, науку, технолошки развој и информатичко друштво
– секретар Драгомир Петковић, тел. 011 3026-061;

12. Одбор за Косово и Метохију
– секретар Јелена Ђорић, тел. 011 3026-605;

13. Одбор за културу и информисање
– секретар Дана Гак, тел. 011 3200-621;

14. Одбор за рад, социјална питања, друштвену укљученост и смањење сиромаштва
– секретар Жужана Сич Леви, тел. 011 3026-452;

15. Одбор за здравље и породицу
– секретар Божана Војиновић, тел. 011 3026-059;

16. Одбор за заштиту животне средине
– секретар Милица Башић, тел. 011 3026-474;

17. Одбор за европске интеграције
– секретар Александар Ђорђевић, тел. 011 3026-441;

18. Одбор за административно-буџетска и мандатно-имунитетска питања
– секретар Светлана Дедић, тел. 011 3200-610;

19. Одбор за контролу служби безбедности
– секретар Катарина Терзић, тел. 011 3200-617;

20. Одбор за права детета
– секретар Љиљана Никиновић, тел. 011 3026-040.

СЛУЖБА НАРОДНЕ СКУПШТИНЕ

Организација и рад Службе Народне скупштине, положаји и радна места запослених и друга питања од значаја за рад Службе уређују се Одлуком о организацији и раду Службе Народне скупштине („Сл. гласник РС“, Бр. 49/11).

Правилником о унутрашњем уређењу и систематизацији радних места у Служби Народне скупштине (донет новембра 2011. године, објављен на интернет страници Народне скупштине www.parlament.rs) утврђују се: назив и делокруг унутрашњих јединица; овлашћења и одговорности руководилаца унутрашњих јединица; начин сарадње Службе Народне скупштине са другим органима и организацијама; радна места државних службеника на положају, извршилачка радна места по сваком звању (за државне службенике) и свакој врсти радних места (за намештенике); називи радних места, описи послова радних места и звања (за државне службенике), односно врсте (за намештенике) у која су радна места разврстана; услови за рад запосленог на радном месту (стручна спрема, радно искуство, положен државни стручни испит, посебна знања, вештине и способности), као и број државних службеника на положају, државних службеника на извршилачким радним местима и намештеника за свако радно место.

Служба Народне скупштине обавља стручне и друге послове за потребе Народне скупштине, радних тела, народних посланика, председника и потпредседника Народне скупштине и посланичких група у Народној скупштини као и одређене послове за потребе Републичке изборне комисије. На права и обавезе државних службеника и намештеника у Служби Народне скупштине примењују се закони и други прописи који се односе на државне службенике и намештенике у државним органима, општи прописи о раду и посебан колективни уговор за државне органе.

ГЕНЕРАЛНИ СЕКРЕТАР

Генерални секретар руководи Службом Народне скупштине и доноси Правилник о унутрашњем уређењу и систематизацији радних места у Служби Народне скупштине. Генерални секретар припрема предлог скупштинског буџета и наредбодавац је за финансијско-материјално пословање Народне скупштине и Службе Народне скупштине. Генералног секретара Народне скупштине именује Народна скупштина, на предлог председника Народне скупштине.

Генерални секретар помаже председнику и потпредседницима Народне скупштине у припремању седница Народне скупштине, стара се о спровођењу одлука и закључака Народне скупштине, руководи Службом и врши друге послове утврђене законом и Пословником.

Генерални секретар је за свој рад одговоран Народној скупштини и председнику Народне скупштине.

Функција генералног секретара престаје даном именовања генералног секретара новог сазива Народне скупштине, оставком или разрешењем.

Генерални секретар:

контакт тел. 011/3026-163; 3026-243
e-mail: sekretar@parlament.rs

Генерални секретар има заменика који му помаже у раду и замењује га у случају његовог одсуства или спречености.

Заменика генералног секретара именује Народна скупштина, на предлог генералног секретара уз сагласност председника Народне скупштине.

Број заменика генералног секретара утврђује се Пословником.

Заменик генералног секретара је за свој рад одговоран Народној скупштини, председнику Народне скупштине и генералном секретару.

Заменици генералног секретара:

Срђан Смиљанић, дипл. правник
контакт тел. 011/3026-207
e-mail: srdjan.smiljanic@parlament.rs

Бранко Маринковић, дипл. правник
контакт тел. 011/3026-207
e-mail: branko.marinkovic@parlament.rs

ГЕНЕРАЛНИ СЕКРЕТАРИЈАТ

У Генералном секретаријату Народне скупштине обављају се послови који су општи и заједнички за Службу; послови у вези са обезбеђивањем јединственог рада Службе; послови интерне ревизије, припреме и обраде седница Народне скупштине и издавања стенографских бележака, односа с јавношћу, протокола и презентације скупштинске баштине; послови праћења реализације пројеката који се односе на унапређење организације и рада Службе; послови у вези са применом прописа којима се уређују: доступност информација од јавног значаја и тајност података, борба против корупције и равноправност полова и други стручни и административни послови од значаја за вршење

функције генералног секретара Народне скупштине (у даљем тексту: генерални секретар) и заменика генералног секретара.

У Генералном секретаријату Народне скупштине образују се следеће организационе јединице:

- Одељење за припрему и обраду седница Народне скупштине;
- Одсек за издавање стенографских бележака;
- Одељење за односе с јавношћу и
- Одељење за послове протокола, едукацију и презентацију скупштинске баштине.

Одељење за припрему и обраду седница Народне скупштине

У Одељењу за припрему и обраду седница Народне скупштине обављају се послови који се односе на: припрему и организовање седница Народне скупштине; прибављање и припремање документационих материјала и података потребних за рад седнице Народне скупштине; припремање аката донетих на седницама Народне скупштине за објављивање у „Службеном гласнику Републике Србије“; припремање изворних аката које доноси Народна скупштина; припремање и давање информација народним посланицима о одржавању седница Народне скупштине, и други стручни и административни послови за потребе Народне скупштине.

начелник: Светлана Ивановић, дипл. правник
контакт тел: 011/3026-100
e-mail: svetlana.ivanovic@parlament.rs

Одсек за издавање стенографских бележака

У Одсеку за издавање стенографских бележака обављају се послови који се односе на: уређивање стенографских бележака са седнице Народне скупштине ради објављивања; организовање ауторизације и смисаоно-језичка обрада неауторизованих бележака; правно-језичку редакцију и лекторисање; формулисање посланичких питања; формирање књига бележака и њихово графичко обликовање за штампање; опремање сређених и ауторизованих бележака и припремање графичких решења наслова, садржаја и регистра говорника; припремање адресара корисника штампаних књига и архивирање и чување базе података о књигама стенографских бележака.

шеф Одсека: Ева Бан
контакт тел: 011/3026-587
e-mail: eva.ban@parlament.rs

Одељење за односе с јавношћу

У Одељењу за односе с јавношћу обављају се послови који се односе на: информисање јавности о раду Народне скупштине и унапређење односа с јавношћу; сарадњу са домаћим и страним представницима јавног информисања; праћење и израду прегледа извештавања домаћих и страних представника јавног информисања о раду Народне скупштине; сарадњу с одговарајућим државним органима; припрему, ажурирање и превођење садржаја за интернет презентацију Народне скупштине на страни језик.

начелник: Маја Колер Зорко, дипл. менаџер у продукцији и медијима
контакт тел: 011/3026-352
e-mail: maja.koler.zorko@parlament.rs
контакт тел: 011/3026-525; 3026-524; 3026-523
e-mail: infosluzba@parlament.rs

Одељење за послове протокола, едукацију и презентацију скупштинске баштине

У Одељењу за послове протокола, едукацију и презентацију скупштинске баштине обављају се послови који се односе на: планирање, припрему и реализацију протоколарних активности у Народној скупштини; припрему и уређење просторија Народне скупштине за

церемонијална дешавања; организацију и реализацију међународних сусрета и путовања председника и потпредседника Народне скупштине, народних посланика и делегација Народне скупштине у земљи и иностранству; комуницирање са дипломатским представницима и представницима међународних организација; набавку и евиденцију протоколарних поклона; припрему и реализацију програма посета грађана, домаћих и страних делегација Народној скупштини и посете представника Народне скупштине грађанима на територији Републике Србије као и реализацију других програма отварања Народне скупштине према јавности; обезбеђивање едукације и презентације рада Народне скупштине и израду штампаних мултимедијалних и едукативно-информативних материјала у вези са тим.
Послови у Одељењу обављају се у складу са највишим протоколарним стандардима.

начелник: Маја Драшковић
контакт тел: 011/3026-271
e-mail: maja.draskovic@parlament.rs

У Одељењу за послове протокола, едукацију и презентацију скупштинске баштине образује се Група за едукацију и презентацију скупштинске баштине.

У Групи за едукацију и презентацију скупштинске баштине обављају се послови који се односе на: припрему и реализацију програма посета грађана, домаћих и страних делегација Народној скупштини и посете представника Народне скупштине грађанима на територији Републике Србије као и реализацију других програма отварања Народне скупштине према јавности; обезбеђивање едукације и презентације рада Народне скупштине и израду штампаних мултимедијалних и едукативно-информативних материјала у вези са тим.

руководилац групе:
контакт тел: 011/3026-236

Интерни ревизор

У генералном секретаријату систематизовано је и радно место интерног ревизора Народне скупштине. Интерни ревизор припрема предлоге стратешког и годишњег плана ревизије; организује и извршава послове и задатке ревизије; одређује ревизијске технике, циљеве и методе ревизијског узорковања; спроводи сакупљање и анализу ревизијске грађе код појединих ревизија; врши проверу и оцену адекватности и ефективности организације система интерних контрола и процедура у оквиру појединих ревизија везаних за рад Народне скупштине; врши проверу начина рада и квалитет радних процеса, ради оцене економичности, ефикасности и успешности рада; врши процену ризика и управљања ризиком од стране руководства субјекта ревизије, као и усклађеност радних процеса са законима, интерним актима и процедурама, поузданост и потпуност финансијских и других података и информација; израђује ревизијске извештаје и даје препоруке руководству за отклањање недостатака у раду; прати спровођење ревизијских препорука датих у извештајима из претходно обављених ревизија; даје стручне савете и мишљења у вези са увођењем нових система, процеса и процедура; уноси, обрађује и верификује податке и документа настала у раду, у електронску базу података, коришћењем апликације е-парламента; обавља и друге послове из области интерне ревизије по налогу генералног секретара.

интерни ревизор:

Сектор за законодавство

руководилац Сектора: Радослав Вујовић, дипл. правник
контакт тел: 011/3026-100

У Сектору за законодавство обављају се послови који се односе на: припрему и обраду материјала за потребе посланичких група; припрему и обраду аката од значаја за рад радних тела; анализу закона, предлога закона и других општих аката; анализу усклађености прописа

са прописима Европске уније; израду информативних и аналитичких истраживања; библиотечку грађу и други послови за потребе Народне скупштине у вршењу законодавне функције.

У Сектору за законодавство образује се седам одељења:

- Одељење за послове посланичких група,
- Одељење за уставно-правни систем и организацију власти,
- Одељење за економско-финансијска питања,
- Одељење за одбрану и национална питања,
- Одељење за општа друштвена питања,
- Одељење за европске интеграције и
- Библиотека Народне скупштине

Одељење за послове посланичких група

У Одељењу за послове посланичких група обављају се послови који се односе на: анализу закона и предлога закона; припрему предлога аката које народни посланици – чланови посланичке групе подносе Народној скупштини; припрему и стручну обраду амандмана који се подносе на предлоге закона и других аката; пружање стручне помоћи народним посланицима у вези са применом важећих прописа; припрему информација; пружање стручне помоћи народним посланицима у примени Пословника Народне скупштине и других аката Народне скупштине; стручну обраду иницијатива, петиција, представки и предлога грађана, удружења и организација упућених посланичкој групи (припрема одговора и мишљења); организовање састанака народних посланика са грађанима, представницима државних органа, организација и тела, као и други стручни и административни послови за потребе посланичких група и народних посланика.

начелник: Вељко Ракић, дипл.правник
контакт тел: 011/3026-100

Одељење за уставно-правни систем и организацију власти

У Одељењу за уставно-правни систем и организацију власти обављају се послови који се односе на: анализу закона, предлога закона и других аката из делокруга рада одбора; припрему и организовање седница радних тела, израду извештаја и припрему аката и информација о питањима која се разматрају на седницама радних тела; давању стручних мишљења у вези с питањима која разматрају радна тела; припреми амандмана на предлоге закона, других прописа и општих аката за потребе одбора; праћење извршавања закључака радних тела, припрему извештаја и мишљења у вези са предлозима за доношење аутентичног тумачења закона и других аката које доноси Народна скупштина; израду предлога скупштинског буџета; питања имунитета народних посланика и других изабраних лица; припрему извештаја и мишљења у вези са предлозима за покретање поступака за оцену уставности закона; израду аката од значаја за спровођење контролне, односно изборне функције Народне скупштине; организовање јавног слушања; припрему анализа и информација о иницијативама, петицијама, представкама и предлозима грађана, удружења и организација, као и други стручни и административни послови за потребе Одбора за уставна питања и законодавство; Одбора за правосуђе, државну управу и локалну самоуправу; Одбора за људска и мањинска права и равноправност полова; Одбора за административно-буџетска и мандатно-имунитетска питања и Одбора за права детета.

начелник:
контакт тел:

Одељење за економско-финансијска питања

У Одељењу за економско-финансијска питања обављају се послови који се односе на: анализу закона, предлога закона и других аката из делокруга рада одбора; припрему и организовање седница радних тела, израду извештаја и припрему аката и информација о питањима која се разматрају на седницама радних тела; давању стручних мишљења у вези с

питањима која разматрају радна тела; припрему амандмана на предлоге закона, других прописа и општих аката за потребе одбора; праћење извршавања закључака радних тела; израду аката од значаја за спровођење контролне, односно изборне функције Народне скупштине; организовање јавног слушања; припрему анализе и информација о иницијативама, петицијама, представкама и предлозима грађана, удружења и организација, као и други стручни и административни послови за потребе Одбора за привреду, регионални развој, трговину, туризам и енергетику; Одбора за финансије, републички буџет и контролу трошења јавних средстава; Одбора за пољопривреду, шумарство и водопривреду и Одбора за просторно планирање, саобраћај, инфраструктуру и телекомуникације.

начелник: Биљана Илић
контакт тел: 011/3200-619
e-mail: bilic@parlament.rs

Одељење за одбрану и национална питања

У Одељењу за одбрану и национална питања обављају се послови који се односе на: анализу закона, предлога закона и других аката из делокруга рада одбора; припрему и организовање седница радних тела, израду извештаја и припрему аката и информација о питањима која се разматрају на седницама радних тела; давању стручних мишљења у вези с питањима која разматрају радна тела; припрему амандмана на предлоге закона, других прописа и општих аката за потребе одбора; праћење извршавања закључака радних тела; израду аката од значаја за спровођење контролне, односно надзорне функције Народне скупштине; организовање јавног слушања; припрему анализа и информација о иницијативама, петицијама, представкама и предлозима грађана, удружења и организација, као и други стручни и административни послови за потребе Одбора за одбрану и унутрашње послове; Одбора за дијаспору и Србе у региону, Одбора за Косово и Метохију и Одбора за контролу служби безбедности.

начелник: Горица Дуркалић
контакт тел: 011/3026-041
e-mail: gorica.durkalic@parlament.rs

Одељење за општа друштвена питања

У Одељењу за општа друштвена питања обављају се послови који се односе на: анализу закона, предлога закона и других аката из делокруга рада одбора; припрему и организовање седница радних тела, израду извештаја и припрему аката и информација о питањима која се разматрају на седницама радних тела; давање стручних мишљења у вези с питањима која разматрају радна тела; припрему амандмана на предлоге закона, других прописа и општих аката за потребе одбора; праћење извршавања закључака радних тела; израду аката од значаја за спровођење контролне, односно изборне функције Народне скупштине; организовање јавног слушања; припрема анализа и информација о иницијативама, петицијама, представкама и предлозима грађана, удружења и организација, као и други стручни и административни послови за потребе Одбора за образовање, науку, технолошки развој и информатичко друштво; Одбора за културу и информисање; Одбора за рад, социјална питања, друштвену укљученост и смањење сиромаштва, Одбора за здравље и породицу и Одбора за заштиту животне средине.

начелник: Милица Башић, дипл. правник
контакт тел: 011/3026-100

Одељење за европске интеграције

У Одељењу за европске интеграције обављају се послови који се односе на: анализу предлога закона и другог општег акта са аспекта усклађености прописа са прописима Европске уније; израду табеле о усклађености предлога закона и другог општег акта које предлажу народни посланици у Народној скупштини са прописима Европске уније; припрему мишљења о оправданости скраћеног поступка за доношење закона; припрему анализа, информација и извештаја у вези са документима које разматра Одбор за европске

интеграције; припрему упоредних прегледа прописа Европске уније и информације о потреби усаглашавања важећих прописа са прописима Европске уније; успостављање комуникације са надлежним службама европских институција и парламената држава чланица Европске уније, као и парламената држава региона у функцији унапређења процеса европских интеграција, као и други стручни и административни послови послови за потребе Одбора за европске интеграције и народне посланике.

начелник:
контакт тел:
e-mail:

Библиотека Народне скупштине

У Библиотеци Народне скупштине обављају се послови који се односе на: израду информативно - аналитичких истраживања у вези са законодавном активношћу Народне скупштине; израду стручних истраживања и компаративних анализа за потребе народних посланика и радних тела Народне скупштине о питањима из надлежности Народне скупштине; израду стручних анализа и информација на захтев међународних организација, националних парламената и институција, у оквиру мреже Европског центра за парламентарну документацију и истраживање; прикупљање, обраду, чување и давање на коришћење библиотечке грађе народним посланицима и другим корисницима; пријем, разврставање, инвентарисање и евидентирање библиотечке грађе; заштиту старе и ретке књиге; састављање информативних каталога о публикацијама и изворима информација у библиотеци и остваривање сарадње са другим библиотекама, као и други стручни и административни послови за потребе народних посланика и радних тела Народне скупштине у вези са пружањем истраживачке подршке о питањима из надлежности Народне скупштине.

начелник: Тања Остојић, дипл. филозоф
контакт тел: 011/3026-532

Сектор за међународне односе

У Сектору за међународне односе обављају се послови који се односе на: припремање аката и реализацију активности из области спољнополитичких односа и парламентарне сарадње; учешће сталних и других делегација Народне скупштине у раду међународних и регионалних организација; посете студијских група представничким телима других држава и примање делегација; посете студијских група или чланова представничких тела других држава; припрему материјала за посете делегација Народне скупштине и њених радних тела представничким телима других држава, међународним и регионалним организацијама; превођење, као и други послови за потребе Народне скупштине, њених радних тела, посланичких група и народних посланика из области међународних односа.

У Сектору за међународне односе образују се:

- Одељење за спољне послове и
- Одсек за послове превођења.

Одељење за спољне послове

начелник: мр Владимир Филиповић
контакт тел: 011/3026-576
e-mail: v.filipovic@parlament.rs

Одсек за послове превођења
У Одсеку за послове превођења обављају се послови писменог и усменог превођења (консекутивно и симултано) за потребе Народне скупштине у вези са међународним парламентарним активностима. Усклађују се преводи са међународним преводилачким стандардима и нормама.

шеф Одсека: Ана Милановић

контакт тел: 011/3026-586

Сектор за опште послове

руководилац Сектора: в.д. Марина Шуковић
контакт тел: 011/3026-100
e-mail: marina.sukovic@parlament.rs

У Сектору за опште послове обављају се послови који се односе на: планирање и израду скупштинског буџета; финансијско рачуноводство и књиговодство; јавне набавке; управљање људским ресурсима; управљање ризицима, заштите на раду и противпожарну заштиту; електронски парламент; електронске, информационе, енергетске системе и системе аутоматике; рачунарске мреже, интернет и телекомуникације; дактилографију, стенографисање и биротехнику; писарницу, експедицију поште и архив, као и други општи послови за потребе Народне скупштине.

У Сектору за опште послове образују се:

- Група за организацију и развој,
- Одељење за буџетске, финансијско-рачуноводствене и послове јавних набавки,
- Одељење за људске ресурсе,
- Одељење противпожарне заштите и заштите на раду,
- Одељење за електронику, телекомуникације и информатику, и
- Одељење за административне и биротехничке послове.

Група за организацију и развој

У Групи за организацију и развој обављају се послови који се односе на: управљање пројектима информационих система Народне скупштине, планирање и увођење е-парламента и осталих информационих система у Народној скупштини; системску анализу организационих јединица у Служби; припрему пројектних задатака за увођење информатичких апликација и развој организације и технологије рада у Народној скупштини применом информатичке опреме; израду идејних решења и пројеката информационих и телекомуникационих система у Служби; пројектовање базе података и апликација за њихово коришћење; одржавање информатичких пројеката, база података и софтверских апликација и њихово ажурирање; примену информатичких пројеката који се израђују а примењују у Служби, као и на чување и коришћење пројектне и друге информатичке документације.

руководилац групе: Душан Радојчић, дипл. инжењер металургије
контакт тел: 011/3026-100
e-mail: dusan.radojcic@parlament.rs

Одељење за буџетске, финансијско-рачуноводствене и послове јавних набавки

У Одељењу за буџетске, финансијско-рачуноводствене и послове јавних набавки образују се:

- Одсек за буџетско планирање, нормативу, анализу и извештавање,
- Одсек за буџетско рачуноводство и
- Група за јавне набавке.

начелник: Соња Косановић
контакт тел: 011/3026-100

У Одсеку за буџетско планирање, нормативу, анализу и извештавање обављају се послови који се односе на: израду скупштинског буџета; припрему интерних упутстава и процедура за израду предлога финансијског плана корисника скупштинског буџета, анализу финансијских планова корисника скупштинског буџета, као и на израду финансијских извештаја о извршењу скупштинског буџета.

шеф Одсека: Дара Купусинац Поповић
контакт тел: 011/3026-100
e-mail: dara.kupusinac@parlament.rs

У Одсеку за буџетско рачуноводство обављају се послови који се односе на реализацију финансијских и материјалних средстава, обрачун и исплату плата, дневница и других накнада народних посланика и запослених у Народној скупштини; припрему документације за годишње и ванредне пописе имовине, обавеза и потраживања Народне скупштине; вођење пословних књига и усклађивање књига са главном књигом трезора, као и на израду редовних годишњих и периодичних обрачуна и финансијских извештаја о извршеним расходима за рад Народне скупштине.

шеф Одсека:

У Групи за јавне набавке обављају се послови који се односе на: организовање и спровођење поступака јавних набавки за потребе Народне скупштине; израду извештаја у вези са спровођењем јавних набавки; израду уговора и других аката у вези са јавним набавкама као и на рад комисија за јавне набавке у Народној скупштини.

руководилац групе: Ванеса Петровић, дипл. економиста
контакт тел: 064/8420-204
e-mail: vanesa@parlament.rs

Одељење за људске ресурсе

У Одељењу за људске ресурсе обављају се послови који се односе на: праћење и примену закона и других аката из делокруга рада Одељења; припрему предлога општих и појединачних аката из области рада и радних односа; припрему и реализацију политике управљања људских ресурса; израду кадровског плана и анализу испуњења кадровског плана; праћење и анализу кадровске оспособљености запослених; израду програма за додатно образовање и стручно усавршавање запослених и праћење његове реализације; оцењивање и развој каријере државних службеника и награђивање намештеника; вођење кадровске и друге евиденције; као и други стручни и административни послови из области рада и за потребе запослених у Служби.

начелник:
контакт тел:
e-mail:

Одељење противпожарне заштите и заштите на раду

У Одељењу противпожарне заштите и заштите на раду обављају се послови који се односе на: организовање и спровођење прописаних и наложених мера из области заштите на раду заштите од пожара; примену мера безбедности и здравља на раду и пријављивање повреда на раду; одржавање стабилног система за аутоматску дојаву и гашење пожара; организовање превентивних и периодичних прегледа и испитивање средстава за рад радне средине и средстава и опреме за личну заштиту на раду и противпожарне опреме и средстава; колективно осигурање народних посланика и запослених у Служби Народне скупштине; осигурање објекта Народне скупштине и опреме од ризика.

начелник: Небојша Ђенић, дипл. инж. заштите на раду
контакт.тел: 011/3026-136

Одељење за електронику, телекомуникације и информатику

У Одељењу за електронику, телекомуникације и информатику образују се:

- Одсек за електронске системе;
- Одсек за рачунарске мреже, интернет и телекомуникације, и

- Група за електро-енергетику и аутоматику.

начелник:
контакт тел:

У Одсеку за електронске системе обављају се послови који се односе на: припрему пројектно-техничке документације за електронске системе; инсталирање и експлоатацију електронске опреме; одржавање електронске опреме и отклањање кварова; руковање контролним системом; припрему идентификационих картица народних посланика; отклањање кварова на посланичким јединицама и поправку терминалске опреме.

шеф Одсека: Горан Шокић, дипл. инжењер електронике
контакт тел: 011/3026-365
e-mail: g.ssokic@parlament.rs

У Одсеку за рачунарске мреже, интернет и телекомуникације обављају се послови који се односе на: одржавање рачунарске мреже Народне скупштине; контролисање приступа интернету; обезбеђивање, одржавање и унапређивање интернет презентације Народне скупштине; обезбеђивање услуге електронске поште корисницима у Народној скупштини; израду апликативних софтвера и пружање информатичких услуга на захтев корисника; обезбеђивање и контролу телефонских услуга корисницима у Народној скупштини.

шеф Одсека: Предраг Ћулибрк, дипл. инж. електротехнике
контакт тел: 011/3026-608

У Групи за електро-енергетику и аутоматику обављају се послови који се односе на: функционалну исправност, заштиту, унапређивање и увођење нових електро-енергетских система, електромоторних погона-аутоматика, мерења и регулацију у Народној скупштини; израду статистичких и других изештаја о захтевима, кваровима и интервенцијама у електронском и папирном облику, као и на изради, унапређење и увођење софтвера система аутоматике у објектима Народне скупштине.

Одељење за административне и биротехничке послове

У Одељењу за административне и биротехничке послове образују се:

- Одсек писарнице са експедицијом и архивом,
- Одсек дактилобироа,
- Одсек стенобироа и
- Одсек биротехнике.

начелник:
контакт тел:
e-mail:

У Одсеку писарнице са експедицијом и архивом обављају се послови који се односе на: пријем, отварање и преглед поште; класификовање и завођење предмета по материји; пријем, завођење, смештај и чување материјала поверљиве природе и архивске грађе, архивирање архивске грађе, доставу поште, штампе, предмета и других аката, као и на пријем, распоређивање, завођење, доставу и архивирање електронских докумената.

шеф Одсека: Горан Стојановић
контакт тел: 011/3026-121

У Одсеку дактилобироа обављају се послови који се односе на: препис и унос података и контролу тачности и исправности текстова у електронском облику; графичко обликовање и припрему слога за штампу и формирање датотеке корисника; текстуалну обраду тонских записа снимљених седница радних тела Народне скупштине.

шеф Одсека: Љиљана Лукић
контакт тел: 011/3026-100

У Одсеку стенобироа обављају се послови који се односе на: стенографисање и израду стенограма са седница Народне скупштине и њених радних тела, као и састанака у Народној скупштини; редакцију и уређивање првог издања стенографских бележака; обраду аудио записа у текстуални и електронски облик, као и на дистрибуцију израђених стенографских бележака.

шеф Одсека: Милица Огњановић
контакт.тел: 011/3026-100

У Одсеку биротехнике обављају се послови који се односе на: штампање материјала; прелом текста, графичко обликовање и припрему слога за штампу; одржавање машина за штампање, као и на шивење и коричење материјала.

шеф Одсека: Радомир Радовановић
контакт.тел:011/3026-520

Сектор за одржавање објеката Народне скупштине

руководилац Сектора: в.д. Дарио Кукољ
контакт тел: 011/3026-176
e-mail: dariokukolj@parlament.rs

У Сектору за одржавање објеката Народне скупштине обављају се послови који се односе на: инвестиционо, техничко и текуће одржавање објеката Народне скупштине; заштититу и одржавње културних добара које користи и којима управља Народна скупштина; анализу и планирање развоја техничко-технолошких услова за рад; грађење, реконструкцију, доградњу, адаптацију, санацију, рестаурацију, конзервацију, ентеријерско и екстеријерско уређење и опремање, као и чишћење и хигијенизацију објеката, земљишта, инсталација, постројења, уређаја и опреме које користи и којима управља Народна скупштина.

У Сектору за одржавање објеката Народне скупштине образују се:

- Група за инвестиционо одржавање објеката, заштиту и одржавање културних добара;
- Одељење за техничко и текуће одржавање и
- Одсек за одржавање чистоће.

Група за инвестиционо одржавање објеката, заштиту и одржавање културних добара

У Групи за инвестиционо одржавање објеката, заштиту и одржавање културних добара обављају се послови који се односе на: анализу постојећег стања и сагледавање краткорочних и дугорочних потреба у области техничко-технолошких услова за рад Народне скупштине; израду предлога дугорочних и краткорочних планова развоја, предлога дугорочних и краткорочних планова инвестиција и припрему предлога скупштинског буџета и годишњег плана јавних набавки из области инвестиционог одржавања, ентеријерско и екстеријерско уређење и опремање, грађење, реконструкцију, доградњу, адаптацију, санацију, рестаурацију и конзервацију објеката, просторија и земљишта које користи Народна скупштина; спровођење мера заштите културних добара; припрему аката из области заштите и коришћења културних добара; спровођење мера заштите културних добара; рестаурацију и конзервацију покретних и непокретних културних добара; одржавање и коришћење покретних културних добара, као и на презентацију и израду публикација културних добара.

руководилац Групе:

Одељење за техничко и текуће одржавање

У Одељењу за техничко и текуће одржавање обављају се послови који се односе на: техничко и текуће одржавање објеката, земљишта, инсталација, постројења, уређаја и опреме; исправност постојећих техничких система инсталација, уређаја и опреме у објекту; планирање активности у вези са функционисањем, одржавањем и њиховим иновирањем, израду планова за техничко и текуће одржавање и планирање потребних средстава за њихову реализацију; одржавање и контролу инсталација водовода, столарије и опреме уобјекту; одржавање и контролу клима система, система вентилације, грејања и хлађења у објектима Народне скупштине, као и на дезинфекцију, дезинсекцију и дератизацију објеката и земљишта које користи Народна скупштина.

начелник: Милан Брзаковић
контакт тел: 011/3026-114
e-mail: m.brzakovic@parlament.rs

Одсек за одржавање чистоће

У Одсеку за одржавање чистоће обављају се послови који се односе на одржавање чистоће и адекватних хигијенских услова у објектима и земљишту Народне скупштине.

шеф Одсека: Катарина Јанковић
контакт тел: 011/3026-151

3. ОПИС ФУНКЦИЈА СТАРЕШИНА

Погледати поглавље 2. Организациона структура Народне скупштине

"ОВЛАШЋЕЊА И ДУЖНОСТИ ПРЕДСЕДНИКА НАРОДНЕ СКУПШТИНЕ" (објављено на интернет страници Народне скупштине, www.parlament.rs)

Правилником о унутрашњем уређењу и систематизацији радних места у Служби Народне скупштине (донет новембра 2011. године, објављен на интернет страници Народне скупштине, www.parlament.rs) утврђују се: назив и делокруг унутрашњих јединица; овлашћења и одговорности руководилаца унутрашњих јединица.

4. ЈАВНОСТ РАДА НАРОДНЕ СКУПШТИНЕ

Основни подаци о јавности рада Народне скупштине

ПИБ Народне скупштине:	100279223
Радно време Службе Народне скупштине и њених организационих јединица:	7,30 до 15,30 часова
седиште Народне скупштине:	Београд, Краља Милана 14
Конакт телефони:	381 11 3026 243; 381 11 2026 163
Број факса:	381 11 3222 799;
Интернет адреса Народне скупштине:	www.parlament.rs

Сарадња са средствима јавног информисања

Надлежна служба:	Одељење за односе са јавношћу
Лица овлашћена за сарадњу са представницима средстава јавног информисања:	Маја Колер Зорко Радослава Марковић Сандра Станковић Мима Блашковић
Контакт телефони:	381 11 3026 524; 381 11 3026 525; 381 11 3026 352; 381 11 3026 351;
Е-адреса Одељења за односе са јавношћу:	infosluzba@parlament.rs

Посете Народној скупштини

Надлежна служба:	Група за едукацију и презентацију скупштинске баштине
Запослени у Групи за едукацију и презентацију скупштинске баштине:	Весна Дујмовић Росић Сања Бојанић Максимовић
Контакт телефони:	381 11 3026 236; 381 11 3026 273

Е-адреса Групе за едукацију и презентацију скупштинске баштине edukacija@parlament.rs

Поступање по захтевима за слободан приступ информацијама од јавног значаја

Службеници овлашћени за поступање по захтевима за слободан приступ информацијама:	**Небојша Павловић** **Драган Луковић**
Контакт телефон :	**381 11 3026 446** и **381 11 3026 067**
Е-адреса за достављање захтева:	pristupinformacijama@parlament.rs

Јавност рада Народне скупштине се обезбеђује: стварањем услова за телевизијске и интернет преносе седница Народне скупштине и њених радних тела; конференцијама за новинаре, издавањем званичних саопштења, омогућавањем праћења рада Народне скупштине од стране представника средстава јавног информисања, посматрача домаћих и међународних удружења и организација и заинтересованих грађана, увидом у документацију и архиву Народне скупштине, увидом у стенографске белешке и записнике са седница Народне скупштине и њених радних тела, информацијама објављеним на интернет страници Народне скупштине и на друге начине, у складу са законом и Пословником.

Начин остваривања јавности рада и поступак искључења јавности уређују се Законом о Народној скупштини www.zakononarodnojskupstini.rs и Пословником Народне скупштине www.poslovnik.rs

Народна скупштина има своју интернет страницу (www.parlament.rs) на којој се објављују: предлог дневног реда и усвојени дневни ред седнице Народне скупштине и њених радних тела, усвојени записник са седнице Народне скупштине и њених радних тела, предлози закона и других аката поднетих Народној скупштини, усвојени закони и други акти Народне скупштине, стенографске белешке са седница НСРС, резултат гласања на седници Народне скупштине у оквиру ширег извештаја о току заседања НСРС, посланичка питања, време одржавања и дневни ред састанка Колегијума, Информатор о раду Народне скупштине, календар догађања и дневне информације о раду Народне скупштине, радних тела и међународним активностима делегација и народних посланика, затим извештаји са седница одбора, информативни билтен Кворум као и друге информације и документи настали у раду или у вези са радом Народне скупштине, који су од значаја за информисање јавности.

Све седнице Народне скупштине се преносе путем РТС – јавног телевизијског сервиса, као и путем интернета у "реалном времену", уз могућност прегледа тока седнице у архиви преноса на интернет страници НСРС **www.parlament.rs** На исти начин доступни су и преноси седница радних тела Народне скупштине. Представници медија, народни посланици који нису у сали и запослени у Служби Народне скупштине могу пратити ток седница и путем интерне телевизије у згради Народне скупштине у ул. краља Милана 14 и у Дому Народне скупштине, Трг Николе Пашића 13.

Народна скупштина комуницира са јавношћу преко службених саопштења и конференција за новинаре. Службено саопштење за јавност припрема Одељење за односе са јавношћу а одобрава председник Народне скупштине или лице које он овласти. Народни посланик може да одржи конференцију за новинаре у Народној скупштини, а друго лице само по одобрењу председника Народне скупштине.

Ради праћења рада Народне скупштине, њених радних тела и народних посланика, надлежна служба у Народној скупштини се на почетку сваког Првог редовног заседања Народне скупштине, писаним путем обраћа домаћим средствима јавног информисања са захтевом за доставу података о лицима која ће као њихови представници пратити рад Народне скупштине. Подаци чије се достављање захтева ради добијања акредитација су: име и презиме представника, име једног родитеља, матични број, број и место издавања личне карте и назив медијске куће чији ће бити представник у наступајућем периоду. Рад Народне скупштине прати више од 500 акредитованих домаћих и страних новинара, фоторепортера и сниматеља.

У складу са Одлуком о унутрашњем реду у згради Народне скупштине Републике Србије и Упутством о спровођењу Одлуке о унутрашњем реду у згради Народне скупштине Републике Србије, представницима средстава јавног информисања су обезбеђени одговарајући услови за праћење рада Народне скупштине, њених радних тела и народних посланика (3 просторије, 19 рачунара, 2 штампача, 4 телефонске линије, могућност коришћења wireless интернета у холу у Дому Народне скупштине).

У објекте које користи Народна скупштина не могу се уносити уређаји који служе за оптичко или звучно снимање. Изузетно, новинарима, фоторепортерима, телевизијским и кино-сниматељима је дозвољено да у Народну скупштину уносе уређаје за оптичка и акустичка снимања када по позиву долазе у Народну скупштину ради снимања седница Народне скупштине и њених радних тела и седница других корисника сала у Народној скупштини, с тим да подлежу контроли Службе обезбеђења.

ПОСЕТЕ НАРОДНОЈ СКУПШТИНИ

Организоване групе грађана, по правилу, могу да посете Народну скупштину у дане када се не одржава седница Народне скупштине. Пријаве за посету Народној скупштини се подносе Групи за едукацију и презентацију скупштинске баштине. Група за едукацију прослеђује пријаве генералном секретару који одобрава посете.

Одобрење за групно или индивидуално праћење рада на седници Народне скупштине, даје генерални секретар, уз претходну сагалсност председника Народне супштине.

Лица која су у посети Народној скупштини и којима је одобрено да присуствују седници Народне скупштине, рад седнице прате са галерије.

У току посете, дозвољено је снимање и фотографисање у згради Народне скупштине, уз сагалсност генералног секретара.

За улазак у објекте које користи Народна скупштина издају се сталне, привремене и дневне прописнице. **Сталне пропуснице** се издају запосленима у Служби Народне скупштине и другим запосленим лицима чије се радне просторије налазе у Народној скупштини. **Привремене пропуснице** се издају лицима која привремено раде у Народној скупштини за време од највише 30 дана и могу се, по потреби, поново издати. **Дневне пропуснице** се издају лицима која долазе у Народну скупштину по службеном послу. Сталне и привремене пропуснице издаје Служба обезбеђења на основу писаног захтева Одељења за људске ресурсе у Служби Народне скупштине, док дневне пропуснице издаје дежурни радник Службе обезбеђења. Сталне пропуснице садрже: лично име, број личне карте и фотографију корисника, потпис овлашћеног лица и печат Народне скупштине, док привремене пропуснице садрже исте податке као и сталне пропуснице, с тим што се издају без фотографије корисника.

Дан отворених врата - Групне посете грађана Народној скупштини организују се сваким радним даном, у периоду **од 9,00 часова до 14,30 часова**. Посете реализује Група за едукацију и презентацију скупштинске баштине. Након договарања термина посете, списак посетилаца се доставља најкасније три дана пре посете.

Приближимо институције грађанима - Овај програм је доступан за појединачне пријаве грађана (не мора да постоји организована група). Програм се састоји из обједињеног обиласка Народне скупштине и седишта председника Републике, Новог двора. Програм се организује сваке прве суботе у месецу, за две групе од по 40 посетилаца. Пријављивање се врши преко Туристичке организације Београда, на број **телефона 011/2635-622**.

У складу са чланом 16. Закона о спречавању дискриминације особа са инвалидитетом („Службени гласник РС“, Број 33/06), Народна скупштина је особама са инвалидитетом, без обзира на степен њихове инвалидности, обезбедила приступ објектима које користи: у објекту у краља Милана 14, омогућен је приступ згради, набављена је и монтирана покретна платформа за превоз особа са инвалидитетом и адаптиран мокри чвор; у објекту на Тргу Николе Пашића 13, омогућен је приступ згради из Косовске улице, у Великој сали су демонтирана два седишта како би се омогућио приступ посланичкој јединици, направљене су две косе рампе и монтиран елеватор како би се омогућило особи са инвалидитетом да приступи говорници; у Малој сали направљена је стрма раван како би се омогућило кретање и приступ радном председништву.

5. НАЈЧЕШЋЕ ТРАЖЕНЕ ИНФОРМАЦИЈЕ ОД ЈАВНОГ ЗНАЧАЈА

Наведене информације од јавног значаја тражене су захтевом за приступ информацијама од јавног значаја различитих средстава јавног информисања у последње 2 године.

Питање: На који начин Служба Народне скупштине води евиденцију о раду народних посланика на седницама Народне скупштине?

Одговор: Седнице Народне скупштине Републике Србије одржавају се у Великој сали Дома Народне скупштине од 31. марта 2009. године и од тог датума се, у оквиру конференцијског система инсталираног у Дому Народне скупштине, у Служби Народне скупштине води електронска евиденција гласања Народне скупштине (листинзи гласања о предлозима закона у целини доступни су на интернет страници НСРС, за гласања актуелног сазива Народне скупштине).

Од 31. августа 2009. године у функцији је и електронско евидентирање присуства народних посланика седницама Народне скупштине, на основу активиране идентификационе картице у посланичкој јединици.

Електронска евиденција активности народних посланика на седницама парламента заокружена је марта 2010. године, када је активирано и меморисање трајања дискусија народних посланика, председника Владе и министара у Влади на скупштинским седницама.

У току је реализација пројекта интеграције система електронског парламента у постојећи конференцијски систем, чиме ће бити омогућено да се на интернет страници Народне скупштине (www.parlament.rs) објављују и гласања о предлозима закона у појединостима (по амандманима).

Питање: Колико је државних службеника и намештеника запослено у Служби Народне скупштине?
Одговор: По евиденцији надлежног Одељења Службе НСРС од 09. јануара 2017. године, у Служби Народне скупштине запослено је 427 државних службеника и намештеника.

Питање: Ко одлучује о томе да ли ће пензионери који су народни посланици добијати целу плату или само надокнаду на пензију до висине просечног месечног примања народног посланика?
Одговор: Право на награду, накнаде, трошкове за вршење посланичке дужности и остала примања народних посланика у Народној скупштини, уређује се Законом о примањима народних посланика у Народној скупштини Републике Србије („Сл. гласник РС“, Бр. 7/91, 22/91, 28/91, 48/91, 68/91, 44/98 и 34/01). У складу са цитираним законом, народни посланик који је у радном односу код другог послодавца, односно који обавља самосталну делатност или је старосни пензионер, опредељује се да ли жели да буде на сталном раду у Народној скупштини или да прима накнаду у висини разлике између пуног износа плате посланика који је ту на сталном раду и зараде коју остварује у радном односу, односно пензије. То чини тако што свој писани захтев за пријем на стални рад у Народну скупштину, односно за остваривање накнаде у висини разлике између пуног износа плате посланика који је ту на сталном раду и зараде коју остварује у радном односу или пензије, подноси Одбору за административно-буџетска и мандатно-имунитетска питања који доноси одговарајућа решења о статусним питањима народних посланика, ако законом није другачије одређено.

Питање: Да ли је потребно посебно одобрење припадницима Министарства унутрашњих послова за улазак у просторије Народне скупштине?
Одговор: Према члану 71. став 2. Закона о Народној скупштини („Сл. гласник РС“, Бр. 9/10), послове унутрашњег обезбеђивања и одржавања реда у згради и просторијама Народне скупштине обављају припадници службе обезбеђења Министарства унутрашњих послова, уз

сагласност генералног секретара Народне скупштине. Акти Административног одбора Народне скупштине којима се уређују питања унутрашњег реда у објектима које користи Народна скупштина доступни су на интернет страници Народне скупштине www.parlament.rs.

Питање: Колико у просеку кошта дан заседања Народне скупштине у 2014. години?
Одговор: У пероду од јануара до августа 2014. године дневни варијабилни трошак одржавања седница Народне скупштине **износио је 1.437.381 динара.**

Питање: Колико је у просеку коштао дан заседања Народне скупштине у 2012. години?
Одговор: Издаци који су директно везани за седницу Народне скупштине су: накнаде трошкова превоза за долазак народних посланика на седницу, накнаде трошкова преноћишта народних посланика, накнаде за прековремени рад запослених у Служби Народне скупштине, накнаде за дежурства лекарске екипе, МУП-а, противпожарне службе, запослених у ресторану као и осталих лица ангажованих за време заседања НСРС.
Наведени дневни издаци нису фиксни, већ зависе од броја народних посланика који присуствују седници Народне скупштине, броја ангажованих запослених у зависности од дневног реда седнице и броја ангажованих дежурних лица за време заседања, која су обавезна да дежурају док седница траје.

Укупни варијабилни трошкови који су везани за одржавање седнице Народне скупштине, у периоду јануар – децембар 2012. године, износили су 100.692.045 динара. У наведеном периоду је одржано 63 седнице, **те је у просеку дан скупштинског заседања у 2012. години коштао 1.598.286 динара.**

Питање: На који начин народни посланици правдају трошкове доласка на седнице Народне скупштине и њених радних тела приватним возилом?
Одговор: Служба Народне скупштине води службену евиденцију о присуству народних посланика седницама Народне скупштине и њених радних тела. Такође, народни посланици који на седнице Народне скупштине и њених радних тела долазе сопственим возилом, потписују изјаву којом потврђују да су за долазак на седницу користили сопствено возило, са навођењем података о регистарском броју возила, релацији путовања, броју пређених километара и датуму одржавања седнице Народне скупштине, односно седнице радног тела. На основу службене евиденције коју води Служба Народне скупштине и потписаних изјава народних посланика, Служба Народне скупштине – Одељење за буџетске, финансијско-рачуноводствене и послове јавних набавки, попуњава налог за исплату припадајућих накнада на име народног посланика који садржи: име и презиме народног посланика, основ за исплату накнада трошкова (седница, радно тело), и укупан износ обрачунатих накнада трошкова, који потписују ликвидатор, благајник и народни посланик, коме се врши исплата.

Питање: Колика је плата народних посланика?
Одговор: Плата народног посланика износи **68.297,76** динара.
Одлуком Административног одбора Народне скупштине, 28 Број:120-295/05 од 03. фебруара 2005. године, којом се утврђује основица за обрачун и исплату плата изабраним лицима у Народној скупштини, утврђена је висина плате народних посланика. Ступањем на снагу Закона о привременом уређивању основица за обрачун и исплату плата, односно зарада и других сталних примања код корисника јавних средстава, укида се Закон о умањењу нето прихода лица у јавном сектору, а плата народном посланику по Закону о привременом уређивању основица за обрачун и исплату плата умањена је за 10% и износи **68.297,76** динара.

Питање: Колико износи посланички додатак?
Одговор: Посланички додатак износи **27.320,00** динара.
Сви народни посланици имају право на посланички додатак за вршење посланичке дужности у изборној јединици, у месечном паушалном износу у висини од 40% пуног износа плате посланика на сталном раду у Народној скупштини. Чланом 9. Закона о примањима народних посланика у Народној скупштини утврђено је право народног посланика на посланички додатак – паушал, и он износи 40% плате народног посланика на сталном раду. Ступањем на снагу Закона о привременом уређивању основица за обрачун и исплату плата, односно

зарада и других сталних примања код корисника јавних средстава, ова накнада је такође умањена јер се од 1. децембра 2014. године обрачунава по умањеној плати, што значи да је посланички додатак на месечном нивоу **27.320,00** динара.

6. НАДЛЕЖНОСТИ, ОВЛАШЋЕЊА И ОБАВЕЗЕ НАРОДНЕ СКУПШТИНЕ

НАДЛЕЖНОСТИ НАРОДНЕ СКУПШТИНЕ

Народна скупштина је **највише представничко тело** и **носилац уставотворне** и **законодавне власти** у Републици Србији. Као носилац **уставотворне** и **законодавне** власти, Народна скупштина:

- доноси и мења Устав;
- одлучује о промени границе Републике Србије;
- расписује републички референдум;
- потврђује међународне уговоре кад је законом предвиђена обавеза њиховог потврђивања;
- одлучује о рату и миру и проглашава ратно и ванредно стање;
- надзире рад служби безбедности;
- доноси законе и друге опште акте из надлежности Републике Србије;
- даје претходну сагласност на статут аутономне покрајине;
- усваја стратегију одбране;
- усваја план развоја и просторни план;
- усваја буџет и завршни рачун Републике Србије, на предлог Владе;
- даје амнестију за кривична дела.

У остваривању **изборне** функције, Народна скупштина:

- бира Владу;
- бира судије Уставног суда и одлучује о њиховом разрешењу и престанку мандата;
- бира председника Врховног касационог суда, председнике судова, Републичког јавног тужиоца и јавне тужиоце и одлучује о престанку њихове фунције;
- бира судије и заменике јавних тужилаца, у складу са Уставом и законом;
- бира и разрешава гувернера Народне банке Србије и Савет гувернера;
- бира и разрешава Заштитника грађана;
- бира и разрешава друге функционере одређене законом.

У остваривању **контролне** функције, Народна скупштина врши надзор над радом:

- Владе и одлучује о престанку мандата Владе и министара;
- служби безбедности;
- гувернера Народне банке Србије;
- Заштитника грађана;
- других органа и тела у складу са законом.

У остваривању **представничке** функције, Народна скупштина, односно народни посланици:

- разматрају представке и предлоге грађана;
- одржавају састанке са грађанима у Народној скупштини и у канцеларијама Народне скупштине ван седишта Народне скупштине.

САСТАВ НАРОДНЕ СКУПШТИНЕ

- Народну скупштину чини 250 народних посланика, који се бирају на непосредним изборима, тајним гласањем, у складу са законом.
- У Народној скупштини обезбеђују се равноправност и заступљеност полова и представника националних мањина, у складу са законом.

КОНСТИТУИСАЊЕ НАРОДНЕ СКУПШТИНЕ

- Изборе за народне посланике расписује председник Републике, 90 дана пре истека мандата Народне скупштине, тако да се избори окончају у наредних 60 дана.
- Прву седницу Народне скупштине заказује председник Народне скупштине из претходног сазива, тако да се седница одржи најкасније 30 дана од дана проглашења коначних резултата избора.
- Народна скупштина на првој седници потврђује посланичке мандате.
- Народна скупштина је конституисана потврђивањем мандата две трећине народних посланика.
- Потврђивањем мандата две трећине народних посланика престаје мандат претходног сазива Народне скупштине.
- Након доношења одлуке о потврђивању мандата, народни посланици полажу заклетву чији текст гласи:

„Заклињем се да ћу дужност народног посланика обављати предано, поштено, савесно и верно Уставу, бранити људска и мањинска права и грађанске слободе и по најбољем знању и умећу служити грађанима Србије, истини и правди“.

НАЧИН ОДЛУЧИВАЊА У НАРОДНОЈ СКУПШТИНИ

Народна скупштина доноси одлуке **већином** гласова народних посланика на седници на којој је присутна већина народних посланика. Начин одлучивања у Народној скупштини уређује се Уставом, Законом о Народној скупштини и Пословником Народне скупштине.

ПРАВО ПРЕДЛАГАЊА ЗАКОНА

Право предлагања закона, других прописа и општих аката имају сваки народни посланик, Влада, скупштина аутономне покрајине или најмање 30.000 бирача, Заштитник грађана и Народна банка Србије имају право предлагања закона из своје надлежности.

РЕФЕРЕНДУМ

На захтев већине свих народних посланика или најмање 100.000 бирача, Народна скупштина расписује референдум о питању из своје надлежности, у складу са Уставом и законом. Предмет референдума не могу бити обавезе које произилазе из међународних уговора, закони који се односе на људска и мањинска права и слободе, порески и други финансијски закони, буџет и завршни рачун, увођење ванредног стања и амнестија, као и питања која се тичу изборних надлежности Народне скупштине.

РАСПУШТАЊЕ НАРОДНЕ СКУПШТИНЕ

Председник Републике може, на образложени предлог Владе, распустити Народну скупштину. Влада не може предложити распуштање Народне скупштине ако је поднет предлог да јој се изгласа неповерење или ако је поставила питање свога поверења. Народна скупштина се распушта ако у року од 90 дана од дана конституисања не изабере Владу. Народна скупштина не може бити распуштена за време ратног или ванредног стања. Народна скупштина која је распуштена, врши само текуће или неодложне послове одређене законом. У случају проглашења ратног или ванредног стања, поново се успоставља њена пуна надлежност која траје до окончања ратног, односно ванредног стања. У случају **распуштања** Народна скупштина, односно надлежни одбор Народне скупштине, врши само текуће или неодложне послове, а нарочито:

- решавање мандатно-имунитетских питања;
- остваривање међународне сарадње у складу са законом;
- поједине случајеве решавања материјално-статусних питања народних посланика и других изабраних и именованих лица;
- ако су везани за законски рок или то налажу потребе државе.

ИМОВИНА И ФИНАНСИРАЊЕ НАРОДНЕ СКУПШТИНЕ

За остваривање својих надлежности, Народна скупштина користи средства обезбеђена у буџету Републике Србије и средства у својини Републике Србије. Овим средствима, Народна скупштина управља у складу са прописима о буџетском систему и прописима о средствима у својини Републике Србије.

Народна скупштина управља имовином која јој је неопходна за остваривање њених надлежности. Народни посланици, именована и постављена лица, као и запослени у Служби Народне скупштине, одговорни су да у обављању својих функција и послова савесно и наменски поступају са имовином коју користи Народна скупштина.

СКУПШТИНСКИ БУЏЕТ

Народна скупштина самостално уређује и располаже средствима за рад Народне скупштине. Скупштински буџет је саставни део буџета Републике Србије. Влада, без сагласности председника Народне скупштине, не може обуставити, одложити или ограничити извршавање скупштинског буџета. Поступак за утврђивање скупштинског буџета се уређује Законом о Народној скупштини и Пословником.

Контрола извршења скупштинског буџета се спроводи по прописима о буџетској инспекцији и државној ревизији. Интерну контролу извршења овог буџета спроводи интерни ревизор у Народној скупштини, који је за свој рад одговоран генералном секретару. Најмање једном годишње, интерни ревизор подноси извештај о раду надлежном одбору и генералном секретару.

Генерални секретар подноси надлежном одбору Народне скупштине тромесечне извештаје о коришћењу и располагању средствима за рад Народне скупштине, док надлежни одбор подноси Народној скупштини годишњи извештај о коришћењу и располагању средствима за рад Народне скупштине.

ПОЛОЖАЈ НАРОДНИХ ПОСЛАНИКА

Мандат народног посланика почиње да тече даном потврђивања мандата у Народној скупштини и траје **четири године**, односно до престанка мандата народних посланика тог сазива Народне скупштине. Народни посланик је слободан да, под условима одређеним законом, неопозиво стави свој мандат на располагање политичкој странци на чији је предлог изабран за народног посланика. Народни посланик **не може** истовремено да обавља другу јавну функцију или професионалну делатност неспојиву са посланичком функцијом, у складу са Уставом и законом. Даном потврђивања посланичког мандата, народном посланику престаје функција која је неспојива са посланичком функцијом. Избор, престанак мандата и положај народних посланика уређује се законом.

ПРАВА И ДУЖНОСТИ НАРОДНИХ ПОСЛАНИКА

Народни посланик има право да: предлаже законе и друге акте, предлаже аутентично тумачење закона, подноси амандмане на предлоге закона и других аката, учествује у расправи и одлучивању о предлогу закона и других аката на седницама Народне скупштине и њених радних тела, учествује у подношењу предлога за расписивање референдума о питањима која се уређују законом, подноси предлог за образовање комисије или анкетног одбора, подноси предлог за спровођење јавног слушања о питањима од јавног интереса, предлаже измене и допуне предложеног дневног реда, поставља посланичка питања, учествује у подношењу интерпелације и предлога за гласање о неповерењу Влади или члану Владе, одржава конференцију за новинаре у просторијама Народне скупштине, буде благовремено и потпуно обавештен о свим питањима из надлежности Народне скупштине, тражи обавештења која су му потребна за обављање посланичке функције од председника Народне скупштине, председника одбора и других радних тела Народне скупштине, председника Владе, члана Владе и функционера у другим републичким органима и

организацијама, предузима друге радње у вршењу посланичке функције, у складу са законом и Пословником.

Народни посланик има право на: плату, наканде и друга примања у складу са законом и другим актом.

ИМУНИТЕТ НАРОДНОГ ПОСЛАНИКА

Народни посланик **ужива имунитет** у складу са Уставом и законом. Он **не може** бити позван на кривичну или другу одговорност за усмено или писмено изражено мишљење или гласање у вршењу своје посланичке функције. Ако се позвао на имунитет, народни посланик **не може** бити притворен, нити се против њега може водити кривични или други поступак у коме се може изрећи казна затвора, без одобрења Народне скупштине. Народни посланик који је затечен у извршењу кривичног дела за које је прописана казна затвора у трајању дужем од пет година, **може** бити притворен без одобрења Народне скупштине. Непозивање народог посланика на имунитет не искључује право Народне скупштине да успостави имунитет.

7. ПОСТУПАЊЕ НАРОДНЕ СКУПШТИНЕ У ОКВИРУ НАДЛЕЖНОСТИ, ОВЛАШЋЕЊА И ОБАВЕЗА

ЗАСЕДАЊА НАРОДНЕ СКУПШТИНЕ

Рад Народне скупштине и радних тела се одвија на седницама.

Редовно заседање - Народна скупштина се састаје у два редовна заседања годишње. Прво редовно заседање почиње првог радног дана у марту, а друго редовно заседање почиње првог радног дана у октобру. Редовно заседање не може трајати дуже од 90 дана.

Ванредно заседање - Народна скупштина се састаје у ванредно заседање на захтев најмање једне трећине народних посланика или на захтев Владе, са унапред утврђеним дневним редом. На ванредно заседање се примењују одредбе Пословника о редовном заседању.

Без позива – Народна скупштина се без позива састаје после проглашења ратног или ванредног стања.

Свечана седница – Поводом државних и међународних празника, председник Народне скупштине може сазвати свечану седницу Народне скупштине и позвати председника Републике, председника Владе, представнике других органа и организација из земље и иностранства да се обрате Народној скупштини.

Посебна седница – Посебна седница се сазива ради усвајања предлога устава; проглашења устава и уставног закона за спровођење устава; ради полагања заклетве председника Републике; када кандидат за председника Владе излаже програм и предлаже састав Владе, ради избора Владе и полагања заклетве председника и чланова Владе; као и ради полагања заклетве изабраних лица која, у складу са законом, заклетву полажу пред Народном скупштином. Председник Народне скупштине може сазвати посебну седницу на којој се Народној скупштини може обратити председник Републике, председник или представник стране државе, представник парламента стране државе или представник међународне организације.

АКТИ КОЈЕ ДОНОСИ НАРОДНА СКУПШТИНА

Народна скупштина доноси: закон, буџет, план развоја, просторни план, завршни рачун, пословник, стратегије, декларације, резолуције, препоруке, одлуке, закључке, и аутентична тумачења закона.

СЕДНИЦА НАРОДНЕ СКУПШТИНЕ У РЕДОВНОМ ЗАСЕДАЊУ

- ПРИПРЕМАЊЕ И САЗИВАЊЕ СЕДНИЦЕ www.poslovnik.rs
- ОТВАРАЊЕ СЕДНИЦЕ И УЧЕШЋЕ НА СЕДНИЦИ www.poslovnik.rs
- ТОК СЕДНИЦЕ www.poslovnik.rs
- ОДРЖАВАЊЕ РЕДА НА СЕДНИЦИ www.poslovnik.rs
- ЗАПИСНИК www.poslovnik.rs
- ОДЛУЧИВАЊЕ www.poslovnik.rs

ПУТ ЗАКОНА

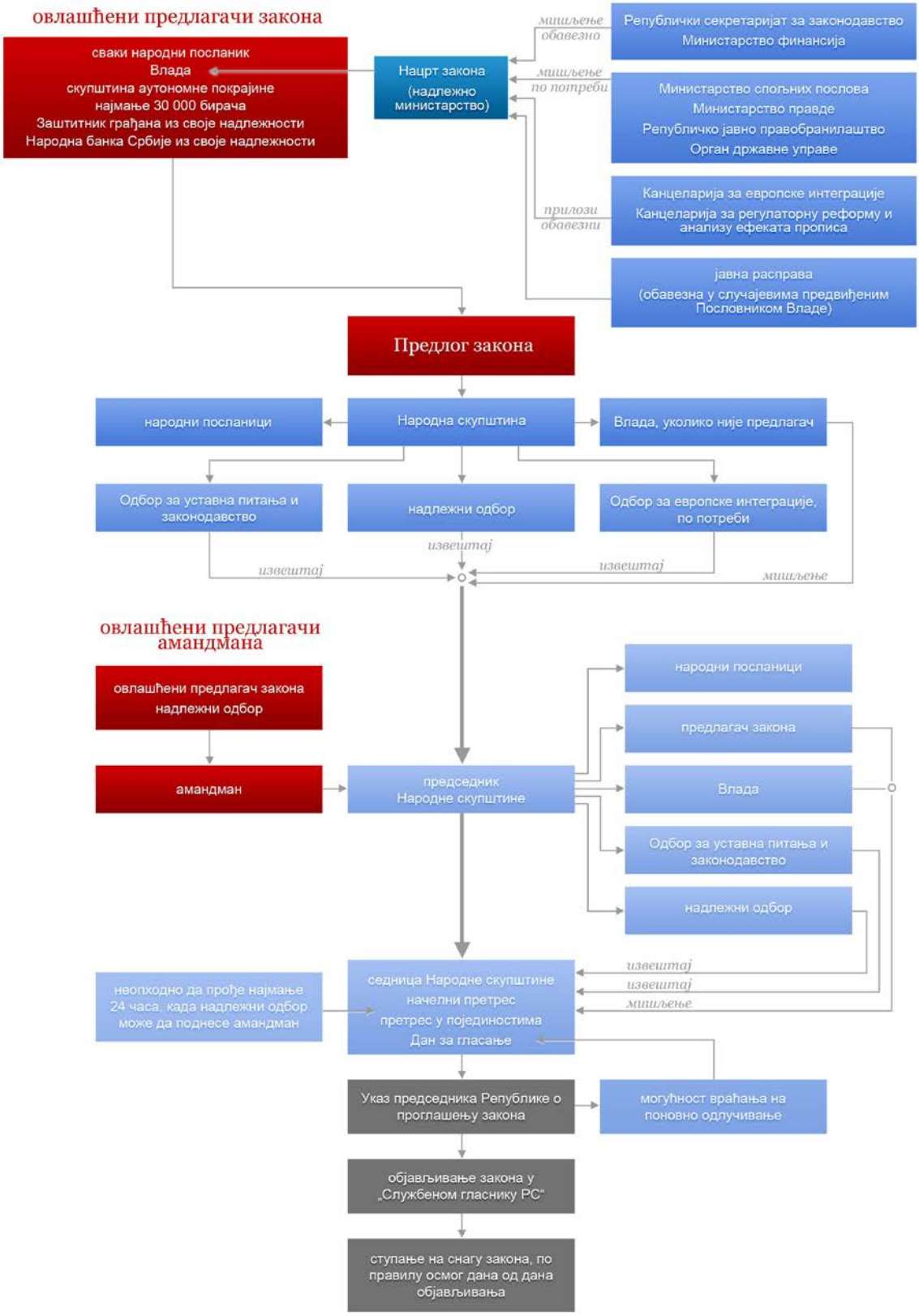
овлашћени предлагачи закона
сваки народни посланик
Влада
скупштина аутономне покрајине
најмање 30 000 бирача
Заштитник грађана из своје надлежности
Народна банка Србије из своје надлежности
Нацрт закона
(надлежно министарство)
мишљење обавезно
Републички секретаријат за законодавство
Министарство финансија
мишљење по потреби
Министарство спољних послова
Министарство правде
Републичко јавно правобранилаштво
Орган државне управе
прилози обавезни
Канцеларија за европске интеграције
Канцеларија за регулаторну реформу и анализу ефеката прописа
јавна расправа
(обавезна у случајевима предвиђеним Пословником Владе)
Предлог закона
народни посланици
Народна скупштина
Влада, уколико није предлагач
Одбор за уставна питања и законодавство
надлежни одбор
Одбор за европске интеграције, по потреби
извештај
извештај
извештај
мишљење
овлашћени предлагачи амандмана
овлашћени предлагач закона
надлежни одбор
амандман
председник Народне скупштине
народни посланици
предлагач закона
Влада
Одбор за уставна питања и законодавство
надлежни одбор
неопходно да прође најмање 24 часа, када надлежни одбор може да поднесе амандман
седница Народне скупштине
начелни претрес
претрес у појединостима
Дан за гласање
извештај
извештај
мишљење
Указ председника Републике о проглашењу закона
могућност враћања на поновно одлучивање
објављивање закона у „Службеном гласнику РС“
ступање на снагу закона, по правилу осмог дана од дана објављивања

ПОСТУПЦИ ЗА ДОНОШЕЊЕ АКАТА И ДРУГИ ПОСТУПЦИ

- поступак за промену Устава,
- поступак за доношење закона,
- поступак за потврђивање међународних уговора,
- поступак за доношење буџета Републике Србије и завршног рачуна,
- поступак за утврђивање скупштинског буџета,
- поступак за доношење плана развоја и просторног плана Републике Србије,
- поступак за давање претходне сагласности на статут аутономне покрајине,
- поступак за доношење декларације, резолуције, препоруке и стратегије,
- поступак за доношење пословника и других општих аката,
- поступак за аутентично тумачење закона,
- поступак за доношење јединствених методолошких правила за израду прописа,
- поступак за потврђивање и престанак мандата народног посланика,
- поступци за избор и престанак функције,
- поступак контроле над радом Владе,
- поступак контроле над радом служби безбедности,
- поступак за разрешење председника Републике Србије,
- поступак за вршење надзора над радом државних органа, организација и тела,
- поступак давања одговора по захтеву Уставног суда,
- поступак одлучивања о рату и миру и о проглашењу ратног и ванредног стања.

Процедуре за све наведене поступке налазе се у Пословнику Народне скупштине.

АКТИВНОСТИ НАРОДНЕ СКУПШТИНЕ У ПРЕТХОДНИМ САЗИВИМА

Напомена: Подаци о активности НСРС и радних тела објављени су на интернет страници НСРС у поглављу "Народна скупштина у бројкама - Преглед активности Народне скупштине".

МЕЂУНАРОДНА САРАДЊА НАРОДНЕ СКУПШТИНЕ

Народна скупштина остварује међународну сарадњу:

- упућивањем сталних делагација у парламентарне скупштине међународних организација;
- разменом делагација са међународим организацијама;
- учешћем народних посланика на конференцијама и саветовањима;
- кроз интерпарламентарни дијалог и друге облике сарадње са Европским парламентом;
- кроз покретање и учешће на заједничким пројектима са представничким телима других држава, парламентарним скупштинама и међународним организацијама;
- упућивањем делагације Народне скупштине, председника Народне скупштине или појединих народних посланика у посете представничким телима других држава и пријемом делегација представничких тела других држава;
- разменом информација, других материјала и публикација, као и путем других облика сарадње са представничким телима других држава; и
- образовањем посланичких група пријатељства.

Састав сталних делегација утврђује Народна скупштина, а састав других делегација и циљеве и задатке посете делегације Народне скупштине, утврђује председник Народне скупштине, или надлежни одбор Народне скупштине (Одбор за иностране послове).

СТАЛНЕ ДЕЛЕГАЦИЈЕ НАРОДНЕ СКУПШТИНЕ

- Парламентарна скупштина Савета Европе
- Парламентарна скупштина ОЕБС-а
- Интерпарламентарна унија
- Парламентарна скупштина Црноморске економске сарадње
- Парламентарна скупштина Процеса сарадње у југоисточној Европи
- Интерпарламентарна скупштина православља
- Парламентарна скупштина Медитерана
- Парламентарна димензија Централно-европске иницијативе
- Парламентарна скупштина НАТО-а
- Парламентарна скупштина Франкофоније
- Парламентарна скупштина Организације договора о колективној безбедности

НАРОДНА СКУПШТИНА И ЕВРОПСКЕ ИНТЕГРАЦИЈЕ

Народна скупштина Републике Србије усвојила је 14. октобра 2004. године Резолуцију о придруживању Европској унији. Резолуција садржи смернице за рад законодавне и извршне власти Републике Србије с циљем достизања критеријума из Копенхагена. У Резолуцији се изражава потпуна сагласност о уласку у Европску унију као највишем и неоспорном политичком приоритету, као и спремност за даље ангажовање на испуњавању политичких услова за улазак у Европску унију. Резолуција наглашава потребу да се правди приведу сва лица осумњичена за злочине почињене током оружаних сукоба у периоду од 1991. до 2000. године на територији бивше СФРЈ. У овом документу се наглашава потпуна сагласност о даљем унапређивању добросуседских односа и свих других видова регионалне сарадње и регионалних иницијатива, као и обавеза Народне скупштине да приоритет буде рад на усклађивању домаћег законодавства са правним тековинама Европске уније, а захтева се и увођење посебних процедура за побољшање ефикасности тог процеса. Резолуцијом о придруживању Европској унији Влада Републике Србије се обавезује да редовно информише Народну скупштину о планираним и испуњеним обавезама и о реализацији свих програма и осталих активности које су неопходне за убрзање процеса придруживања Србије Европској унији. У плану је усвајање Декларације Народне скупштине и Владе о заједничком деловању у процесу интеграције Републике Србије у ЕУ. Нацрт Декларације, на чијој изради су ангажовани Одбор за европске интеграције Народне скупштине и Канцеларија за европске интеграције, направљен је са циљем успостављања политичког консензуса по питању европског опредељења Србије, који би отворио пут ефикаснијем и усаглашенијем наступу у преговарачком процесу. Декларацијом би се законодавна и извршна власт обавезале да у

свом раду дају приоритет креирању и усвајању оних правних аката који су од највечег значаја за интеграциони процес, као и хармонизацији већ постојећих са законодавством ЕУ. Досадашња пракса са Европским парламентом на политичком и административном нивоу одвија се кроз годишње интерпарламентарне састанке Делегације за Југоисточну Европу Европског парламента и делегације Народне скупштине, састављене углавном од чланова Одбора Народне скупштине за европске интеграције. Поред тога, народни посланици учествују и на међународним колоквијумима представника националних парламената земаља западног Балкана и представника ресорних одбора Европског парламента у организацији Директората за сарадњу са националним парламентима, као и на појединим заједничким састанцима парламената земаља чланица и представника Европског парламента.

У домену процеса интеграције Србије у Европску унију, од посебног значаја је рад Одбора Народне скупштине за европске интеграције. Чланови Одбора за европске интеграције и других радних тела Народне скупштине учествују у регионалним активностима, јачајући сарадњу на свим нивоима у региону, што је један од спољнополитичких приоритета земаља у процесу придруживања, које се остварују кроз Регионални секретаријат за парламентарну сарадњу као дела Савета за регионалну сарадњу, следбеника Пакта стабилности у Југоисточној Европи. Изузетну сарадњу у процесу европских интеграција Народна скупштина остварује и са цивилним сектором и мисијама међународних организација у Србији, кроз реализацију заједничких пројеката и организовања јавних расправа о предлозима закона, а све у вези са посебном одговорношћу Народне скупштине и народних посланика на приближавању европских идеја, вредности и процеса придруживања грађанима Србије.

8. ПРОПИСИ КОЈИМА СЕ УТВРЂУЈЕ ДЕЛОКРУГ РАДА НАРОДНЕ СКУПШТИНЕ

Уставом Републике Србије („Сл. гласник РС“, Бр. 98/06), и Законом о Народној скупштини („Сл. гласник РС“, Бр. 9/10), утврђују се положај, надлежност и састав Народне скупштине, права и дужности народних посланика, имунитет народног посланика, амблеми, симболи и обележја Народне скупштине, однос Народне скупштине према другим државним органима, међународна сарадња, управљање имовином коју користи Народна скупштина, финансирање Народне скупштине, положај Службе Народне скупштине и друга питања од значаја за рад Народне скупштине.

Пословником Народне скупштине („Сл. гласник РС“, Бр. 20/12) уређују се организација и рад Народне скупштине и начин остваривања права и дужности народних посланика, у складу са Законом о Народној скупштини.

9. ПРОПИСИ КОЈИ СЕ ПРИМЕЊУЈУ У ВРШЕЊУ ОВЛАШЋЕЊА

- Устав Републике Србије („Сл. гласник РС“, Бр. 98/06),
- Закон о Народној скупштини („Сл. гласник РС“, Бр. 9/10),
- Пословник Народне скупштине Републике Србије („Сл. гласник РС“, Бр. 20/12),
- Закон о избору народних посланика („Сл. гласник РС“, Бр. 35/00, 69/02, 57/03, 72/03, 18/04, 85/05, 101/05, 28/11 и 36/11),
- Закон о избору председника Републике („Сл. гласник РС“, Бр. 111/07 и 104/09),
- Закон о локалним изборима („Сл. гласник РС“, Бр.129/07 и 54/11),
- Закон о локалној самоуправи („Сл. гласник РС“, Бр. 129/07),
- Закон о финансирању политичких странака („Сл. гласник РС“, Бр. 72/03, 75/03 – испр. 97/03 и 97/08, 60/09-одлука УС),
- Закон о платама у државним органима и јавним службама („Сл. гласник РС“, Бр. 34/01, 62/06 и 63/06 – исправка др. Закона, 116/08) – Овај закон престаје да се примењује на државне службенике и намештенике 01.01.2007. године, на основу члана 58. став 1. Закона о платама државних службеника и намештеника („Сл. гласник РС“, Бр. 62/06, 63/06, 115/06,101/07 и 99/10),
- Закон о примањима народних посланика у Народној скупштини Републике Србије („Сл. гласник РС“, Бр. 7/91, 22/91, 28/91, 48/91, 68/91, 44/98 и 34/01) – Престале су да важе одредбе о коефицијентима председника и потпредседника Народне скупштине, као и председника и заменика председника сталног радног тела Народне скупштине и народних посланика на сталном раду у Народној скупштини (види члан 78. став 1. Закона – 48/91); Престале су да важе одредбе овог закона у делу који се односи на права народних посланика утврђена Законом (види члан 42. Закона – 44/98); Престале су да важе чл. 6, 8. и 8а (види члан 15. Закона – 34/01),
- Закон о Уставном суду („Сл. гласник РС“, Бр. 109/07, 99/11 и 18/13 - одлука УС),
- Закон о објављивању закона и других прописа и општих аката и о издавању „Службеног гласника Републике Србије“ („Сл. гласник РС“, Бр. 72/91 и 30/10; „Сл. лист СРЈ“, Бр. 11/93 - СУС),
- Закон о уређењу судова („Сл. гласник РС“, Бр. 116/08, 104/09, 101/10, 31/11, 78/11 и 101/11),
- Закон о Високом савету правосуђа („Сл. гласник РС“, Бр. 63/01, 42/02, 39/03, 41/03 – испр., 44/04, 61/05),
- Закон о Високом савету судства („Сл. гласник РС“, Бр. 116/08, 101/10 и 88/11),
- Закон о судијама („Сл. гласник РС“, Бр. 116/08, 104/09, 101/10, 8/12 - одлука УС, 121/12 и 124/12 - одлука УС),
- Закон о јавном тужилаштву („Сл. гласник РС“, Бр. 116/08 и 104/09),

- Закон о заштитнику грађана („Сл. гласник РС“, Бр. 79/05 и 54/07),
- Закон о слободном приступу информацијама од јавног значаја („Сл. гласник РС“, Бр. 120/04, 54/07, 104/09 и 36/10),
- Закон о заштити података о личности (,,Сл. гласник РС", Бр. 97/08, 104/09, 68/12 – одлука УС и 107/12),
- Закон о општем управном поступку (,,Сл. гласник РС", Бр. 30/2010),
- Закон о Народној банци Србије („Сл. гласник РС“, Бр. 72/03, 55/04, 44/10, 76/12 и 106/12),
- Закон о тржишту хартија од вредности и других финансијских инструмената („Сл. гласник РС“, Бр. 47/06),
- Закон о буџетском систему („Службени гласник РС“, Бр. 54/09, 73/10, 101/10, 101/11, 93/12, 62/13 и 63/13 - исправка)
- Закон о јавном дугу („Сл. гласник РС“, Бр. 61/05, 107/09 и 78/11)
- Закон о региналном развоју („Службени гласник РС“, Бр. 51/09 и 30/10),
- Закон о Агенцији за борбу против корупције („Сл. гласник РС“, Бр. 97/08 и 53/10, 66/11 и 67/13 - одлуке УС),
- Закон о државној ревизорској институцији („Сл. гласник РС“, Бр. 101/05, 54/07 и 36/10),
- Закон о спречавању сукоба интереса при вршењу јавних функција („Сл. гласник РС“, Бр. 43/04),
- Закон о заштити конкуренције („Сл. гласник РС“, Бр. 51/09),
- Закон о основама система образовања и васпитања („Сл. гласник РС“, Бр.72/09, 52/11 и 55/13),
- Закон о високом образовању („Сл. гласник РС“, Бр. 76/05, 97/08, 44/10 и 93/12),
- Закон о заштити животне средине („Сл. гласник РС“, Бр. 135/04 и 36/09),
- Закон о обнови културно-историјског наслеђа и подстицању развоја Сремских Карловаца („Сл. гласник РС“, Бр. 37/91, 53/093, 67/93, 48/94 и 101/05),
- Закон о радиодифузији („Сл. гласник РС“, Бр. 42/02, 97/04, 76/05, 79/05, 86/06 и 41/09),
- Закон о здравственој заштити („Сл. гласник РС“, Бр. 107/05, 88/10, 99/10, 57/11, 119/12 и 45/13 – др. закон),
- Закон о правима бораца, војних инвалида и чланова њихових породица („Сл. гласник РС“, Бр. 54/89 и 137/04),
- Закон о култури („Службени гласник РС“, Бр. 72/09),
- Закон о културним добрима („Сл. гласник РС“, Бр. 71/94),
- Закон о осигурању („Сл. гласник РС“, Бр. 55/04, 70/04 – испр.,61/05 – др.закон, 85/05 и 101/07),
- Закон о полицији („Сл. гласник РС“, Бр. 101/05, 63/09 – одлука УС, 92/11),
- Закон о безбедносно-информативној агенцији („Сл .гласник РС“, Бр. 42/02 и 111/09),
- Закон о одбрани („Сл. гласник РС“, Бр. 116/07, 88/09 и 104/09),
- Закон о употреби Војске Србије и других снага одбране у мултинационалним операцијама ван граница Републике Србије („Службени гласник РС“, Бр. 88/09); - Даном ступања на снагу овог закона престаје да важи Закон о учешћу професионалних припадника Војске Србије и Црне Горе, особља цивилне заштите и запослених у органима управе Савета министара у мировним операцијама и другим активностима у иностранству („Службени лист СЦГ“, Бр. 61/04); Напомена: Прописи донети ради извршавања Закона о учешћу професионалних припадника Војске Србије и Црне Горе, особља цивилне заштите и запослених у органима управе Савета министара у мировним операцијама и другим активностима у иностранству, остају на снази до доношења прописа за извршавање овог закона, осим одредаба које су у супротности са овим законом.
- Закон о спољној трговини наоружањем, војном опремом и робом двоструке намене („Сл. лист СЦГ“, Бр. 7/05 и 8/05),
- Закон о војнобезбедносној агенцији и војнообавештајној агенцији („Службени гласник РС“, Бр. 88/09, 55/12 – одлука УС, 17/13);
- Закон о тајности података (,,Сл. гласник РС", Бр. 104/09)
- Закон о Влади („Сл. гласник РС“, Бр. 55/05, 101/07, 65/08, 16/11),
- Закон о приватизацији („Сл. гласник РС“, Бр. 38/01, 18/03, 45/05, 123/07 и 30/10),

- Закон о Агенцији за развој малих и средњих предузећа („Сл. гласник РС“, Бр. 65/01),
- Закон о јавним набавкама („Сл. гласник РС“, Бр. 124/12),
- Резолуција о придруживању Европској унији („Сл. гласник РС“, Бр. 112/04),
- Закон о забрани дискирминације („Сл. гласник РС“, Бр. 22/09),

10. УСЛУГЕ КОЈЕ ПРУЖА НАРОДНА СКУПШТИНА

Народна скупштина као највише представничко тело и носилац уставотворне и законодавне власти у Републици Србији, у својој архиви чува оригиналну документацију Народне скупштине и то: предлоге и усвојене текстове устава; предлоге и усвојене текстове уставних закона, закона, просторних планова и других аката; амандмане на Устав, уставне законе и законе; декларације, резолуције, препоруке, одлуке, аутентична тумачења, записнике са седница Народне скупштине, њених сталних и привремених радних тела; изборни материјал; поднете представке и предлоге грађана; закључке, правилнике, наредбе, упутства, извештаје, решења и рачуноводствено-књиговодствену документацију насталу у раду Службе Народне скупштине.

На основу одредби **Закона о слободном приступу информацијама од јавног значаја** („Сл. гласник РС“, Бр. 120/04, 54/07, 104/09 и 36/10), информације и документи којима располаже Народна скупштина а који су настали у раду или у вези са радом Народне скупштине, доступни су свакоме ради остварења и заштите интереса јавности да зна, остварења слободног демократског поретка и отвореног друштва.

На интернет страници Народне скупштине су доступни: текстови предлога закона и других аката поднетих Народној скупштини, текстови усвојених закона и других аката које доноси Народна скупштина, предложени дневни ред и усвојени дневни ред седнице Народне скупштине чије је одржавање у току, стенографске белешке са седница, изводи из електронске евиденције о гласањима на пленарним седницама,питања народних посланика Влади и министарствима, сазиви и извештаји са седница одбора, дневне информације о раду Народне скупштине, њених радних тела и народних посланика, информације о међународној сарадњи Народне скупштине, саопштења за јавност, истраживања која на одређене теме спроводи Одсек за информативно-истраживачке послове, као и друге информације и бројни статистички подаци о активностима Народне скупштине у актуелном и претходним сазивима. Саставни део интернет странице је Информатор о раду Народне скупштине.

Групне и индивидуалне посете грађана Народној скупштини – ближе информације потражите у поглављу 4. Јавност рада Народне скупштине.

Народним посланицима, запосленима у Служби Народне скупштине и другим лицима која по другом основу бораве у објектима Народне скупштине, омогућено је коришћење:

Експозитуре поште у згради Народне скупштине у ул. краља Милана бр. 14, која пружа комплетне поштанске услуге: рад са рачунима физичких лица, отварање жиро-рачуна грађана, вршење свих уплата и исплата, плаћање свих врста рачуна, улагање на динарске и девизне рачуне, on-line плаћање, слање новца поштански, телеграфски и пост-нетом, отварање корисничких налога за коришћење интернета, продужавање времена директном куповином времена или купона, продаја бројева телефона и допуна свих вредности за мреже мобилне телефоније, послови мењачнице, пријем и испорука свих врста пошиљки и пакета, слање и пријем телеграма.

Ресторана у згради Народне скупштине у ул. краља Милана бр. 14, који располаже капацитетом од 164 места и 5 бифеа са топлим и хладним безалкохолним пићима као и ресторана у Дому Народне скупштине, Трг Николе Пашића бр. 13, који располаже са капацитетом од 124 места и 2 бифеа са топлим и хладним напицима. Послови одржавања свих врста јавних набавки везаних за ресторане и бифее, као и комплетна услуга, у надлежности су Управе за заједничке послове републичких органа.

Амбуланте са медицинским особљем (дежурни лекар и медицинска сестра), која пружа медицинску помоћ за време трајања седница Народне скупштине. Поред амбуланте у којој се налази одређени број лекова, постоје и амбулантна кола за потребе хитног превоза до здравствених установа.

У Одсеку за информативно-истраживачке послове Службе Народне скупштине (приземље - одмах до Прес сале и краља Милана бр. 14), омогућен је **приступ информацијама на Интернету и у базама података: INTERMEX INDOK** (база од више хиљада пречишћених текстова прописа која се непрекидно проширује и ажурира); **CELEX** (службена база правних прописа Европске уније која садржи текстове оснивачких уговора ЕУ, законодавство ЕЗ, предмете Суда ЕУ, мишљења и резолуције институција ЕУ и саветодавних тела, обичајно право Европског суда, библиографске податке о припремним актима, представке Европског парламента и извештаје о примењивању директива Заједнице у државама чланицама); и **ECPRD** (база података Европског центра за истраживање и документацију) са обиљем информација, публикација и истраживачких студија из великог броја европских парламената. Документи из базе CELEX-а доступни су на једанаест службених језика ЕУ и обухватају информације од 1951. године. Информације из базе ECPRD –а, доступне су на енглеском језику.

Библиотечка збирка Народне скупштине обухвата: стручне књиге и монографске публикације из области права, политикологије, социологије, филозофије, књижевности, а од белетристике углавном референтне и награђене књиге; збирку прописа савезних и републичких органа са регистрима од 1945 године до данас; стенографске белешке Народне скупштине Србије од 1889. године до данас; значајну архивску грађу (нпр. Протоколи ванредне Народне скупштине из 1880. године, Скупштине Краљевине Југославије од 1919. до 1939. године, Службене новине Краљевије СХС од 1921. године); стручне часописе; дневну штампу. Библиотека има и електронску базу правних прописа ИНДОК, која обухвата прописе Србије и Црне Горе, Аутономне покрајине Војводина и града Београда, који су на снази од 1990. године до данас.

11. ПОСТУПЦИ РАДИ ПРУЖАЊА УСЛУГА

ПОДНОШЕЊЕ ЗАХТЕВА ЗА ПРИСТУП ИНФОРМАЦИЈАМА ОД ЈАВНОГ ЗНАЧАЈА

Захтев за остваривање права на приступ информацијама може се поднети:

- писаним путем на адресу: Народна скупштина, Београд, Краља Милана 14;
- путем електронске поште: pristupinformacijama@parlament.rs ;
- телефаксом на број: 3222-799;
- у писарници Народне скупштине, адреса: Трг Николе Пашића бр. 13 (канцеларија 22) и Краља Милана бр. 14 (канцеларија 3).

Усмени захтев у вези са остваривањем права на приступ информацијама саопштава се у записник у писарници Народне скупштине, Краља Милана бр. 14, соба бр. 3, при чему се такав захтев уноси у посебну евиденцију.

Подносилац захтева није обавезан да наведе разлоге због којих тражи приступ информацији а у захтеву може предложити и начин на који ће Народна скупштина учинити информацију доступном.

Сви захтеви за приступ информацијама насловљени на овлашћено лице а који су пристигли у писарницу Народне скупштине путем поште или су предати у писарницу, упућују се овлашћеном лицу.

ПОСТУПАЊЕ ПО ЗАХТЕВУ ЗА ПРИСТУП ИНФОРМАЦИЈАМА

Захтев за остваривање права на приступ информацијама од јавног значаја мора да садржи: назив органа власти од кога се тражи информација, име, презиме и адресу тражиоца и што прецизнији опис информације која се тражи. Захтев може да садржи и друге податке који ће олакшати проналажење тражене информације. Ако захтев не садржи наведене податке, односно ако захтев није уредан, овлашћено лице је дужно да поучи тражиоца како да недостатке отклони. У случају да тражилац не отклони недостатке у одређеном року а недостаци су такви да се по захтеву не може поступати, овлашћено лице донеће закључак о одбацивању захтева као неуредног.

Након што утврди да је захтев за приступ информацијама од јавног значаја уредан, овлашћено лице прво испитује: да ли се на основу података из захтева може претпоставити да се захтев односи на информацију која је од значаја за заштиту живота и слободе неког

лица, угрожавање и заштиту здравља становништва и животне средине; да ли је информација тражена од стране више новинара и јавних гласила; да ли се захтев односи на информацију коју поседује Народна скупштина; да ли се захтевом тражи приступ великом броју информација или информацијама које из другог разлога није могуће прикупити у **року од 15 дана од дана пријема захтева**.

Овлашћено лице поступа по захтевима према редоследу њиховог пријема и дужно је да без одлагања, а најкасније **у року од 15 дана од дана пријема захтева**, обавести тражиоца о поседовању информације, стави му на увид документ који садржи тражену информацију и изда му или упути копију тог документа. У случају да се захтев односи на информацију која је од значаја за заштиту живота и слободе неког лица, угрожавање и заштиту здравља становништва и животне средине, овлашћено лице је дужно да по таквом захтеву поступи без одлагања, а најкасније у року од 48 сати од пријема захтева.

Ако је иста информација тражена од стране више новинара и јавних гласила, овлашћено лице таквим захтевима удовољава истовремено и не сме стављати у бољи положај ниједног новинара или јавно гласило. У случају да се захтевом тражи приступ великом броју информација или информацијама које из објективних разлога није могуће прикупити у року од 15 дана од дана пријема захтева, овлашћено лице је дужно да о томе одмах обавести тражиоца и одреди наканадни рок у којем ће таквом захтеву бити удовољено.

Овлашћено лице удовољава захтевима за слободан приступ информацијама од јавног значаја на један од следећих начина: путем поште, електронске поште, телефаксом и омогућавањем непосредног увида у документе и доставља тражену информацију у облику у којем је она тражена. Уколико Народна скупштина не располаже информацијом у траженом облику, овлашћено лице ће информацију доставити у облику у којем се она налази. Ако утврди да Народна скупштина не поседује документ који садржи тражену информацију, овлашћено лице ће такав захтев без одлагања проследити Поверенику за информације од јавног значаја и обавестиће Повереника и тражиоца о томе у чијем се поседу, по његовом сазнању, документ налази. У случају да се захтевом од овлашћеног лица тражи нешто друго а не информација (нпр. одређено поступање Народне скупштине, изјаве народних посланика, секретара Народне скупштине и сл.) овлашћено лице ће такав захтев проследити надлежним службама у Народној скупштини (Одељењу за односе са јавношћу).

ПОСЕТИТЕ НАРОДНУ СКУПШТИНУ - Процедуре у вези групних и индивидуалних посета грађана Народној скупштини су описане у поглављу 4. Јавност рада Народне скупштине.

12. ПРЕГЛЕД ПОДАТАКА О ПРУЖЕНИМ УСЛУГАМА

Реализоване посете грађана Народној скупштини

Кроз програме за приступ јавности, едукативни програми су прилагођени различитим циљним групама и њиховим потребама (Приближимо институције грађанима, Дан отворених врата и Твој глас - твоја будућност) које је посетило 6772 грађана.

У 2012. години организовано је пет симулација седница Народне скупштине. Ово је уједно најсложенији едукативни програм намењен ученицима средњих школа и студентима. У овом програму учествовало је 257 ученика.

Укупан број посетилаца Народној скупштини у 2012. години био је 7029.

ПОСЕТИОЦИ У ПЕРИОДУ јануар – децембар 2012.	БРОЈ
ОСНОВНА ШКОЛА	792
СРЕДЊА ШКОЛА	2580
СТУДЕНТИ	2201
ГРАЂАНИ	833
ПОСЕТИОЦИ ИЗ ИНОСТРАНСТВА	623
ТОТАЛ	7029

У 2013. години је од укупно 8476 посетилаца, 899 грађана пратило рад Народне скупштине са галерије Велике сале у Дому Народне скупштине.

Од 01. јануара до 01. новембра 2014. године је Дом Народне скупштине посетило 4018 грађана.

У 2015. години Дом Народне скупштине посетило је 10.585 посетилаца.

У 2016. години било је 10.493 посетилаца.

РЕПУБЛИКА СРБИЈА
НАРОДНА СКУПШТИНА
03 Број: 02 – 3981/17
18. јануар 2018. године
Б е о г р а д

ПОВЕРЕНИКУ ЗА ИНФОРМАЦИЈЕ ОД ЈАВНОГ ЗНАЧАЈА
И
ЗАШТИТУ ПОДАТАКА О ЛИЧНОСТИ
- господину Родољубу Шабићу -

Булевар краља Александра 15

Београд

Предмет: Годишњи извештај за 2017. годину о радњама Народне скупштине Републике Србије предузетим у циљу примене Закона о слободном приступу информацијама од јавног значаја ("Службени гласник РС", бр. 120/04,54/07,104/09,36/10) и Закона о заштити података о личности ("Службени гласник РС", бр. 97/08,104/09);

1. Народној скупштини Републике Србије **у току 2017. године** поднето је укупно **75 захтева** за слободан приступ информацијама од јавног значаја и то:

ПОДНОСИОЦИ	БРОЈ	ОДГОВОРЕНО								УСТУПЉЕНО ДРУГИМ ОРГАНИМА
Грађани	33	33								0
Медији	20	20								0
Невладине орг. и удружења грађана	19	19								0
Политичке странке	0	0								0
Органи власти	1	1								0
Остали	2	2								
У К У П Н О	**75**	**75**								0

Напомена: Одговори, копије тражених акта и документи који садрже тражене информације тражиоцима информација достављани су најчешће поштом или електронском поштом, када је обим тражених докумената мањи, односно на захтев тражилаца информација. Акта и одговор овлашћеног лица у електронском облику достављају се скенирани, у PDF формату;

Број захтева Народној скупштини је у 2017. години незнатно мањи него у 2016. години али је мањи у односу на претходне године, сразмерно повећању обима и врсти информација објављених на интернет страници Народне скупштине и у Информатору о раду НСРС, које се из године у годину увећавају и обогаћују новим садржајима као што су: преноси седница НСРС и одбора у "реалном времену", стенографске белешке са седница Народне скупштине на дан одржавања седнице, резултати гласања НСРС, предлози закона и донети закони као и остали акти које НСРС доноси, затим сазиви и записници са седница НСРС и радних тела, архива снимака седница НСРС и њених радних тела, план јавних набавки и документација спроведених и јавних набавки у току, полугодишњи и годишњи извештаји о извршењу скупштинског буџета, скупштински буџет за текућу годину - бројне информације које су ранијих година биле најчешће тражене информације од јавног значаја свих категорија тражилаца информација а посебно медија.

Из године у годину повећава се број захтева грађана, што је најбољи доказ све шире примене и коришћења права које пружа предметни Закон. Грађани се ређе него ранијих година Служби Народне скупштине обраћају тражећи правну помоћ, позивајући се на Закон о слободном приступу информацијама од јавног значаја. Број захтева невладиних организација и удружења грађана је у 2017. години нешто мањи него у последње три године али су захтеви све чешће врло сложени, захтевају додатну статистичко-аналитичку обраду јер се траже различите врсте података, за дужи временски период, који се не налазе ни у једном документу, односно табеларном приказу који Служба Народне скупштине израђује. За неколицину захтева је било потребно ангажовање више различитих организационих јединица Службе те је, на предлог надлежних одељења, тражен накнадни рок за доставу информација које су у законском року и достављене. Наведени захтеви односили су се, на пример, на запошљавање у Служби НСРС у периоду од 2012. до 2017. године, по свим основама радно-правног статуса појединачно, затим све народне иницијативе и предлози закона од 1994. године, који су примљени а о којима је НСРС расправљала односно није расправљала.

Број захтева медија је већ 2016. године преполовљен у односу на претходну, а у 2017. износи 20 у односу на 52 из 2015. године.

Најчешће тражене информације медија у 2015. години односиле су се на: утрошена средства Народне скупштине по основама везаним за посланичка примања и накнаде, службена путовања у земљи и иностранству, трошкове, сврху и дестинацију службених путовања у иностранство, која су изостала у 2017. години будући да су доступни буџетски подаци дати у Информатору о раду. У протеклој години су честа била новинарска питања

везана за процедуре у Народној скупштини, као што су посланичке накнаде и спровођење овог права народних посланика у Служби НСРС, систематски прегледи за запослене, број посланика који су на сталном раду у НС, затим подаци о новчаним казнама народних посланика и евиденције надлежног Одбора о кажњеним народним посланицима и новчаним износима казни за овај и протекле скупштинске сазиве. Најбројније су тражене информације које се односе на рад НС и активности посланика на седницама НСРС: време које народни посланици проводе у скупштинској сали, трајање излагања народних посланика и чланова Владе, посланичка питања Влади, на колико је питања и тражених објашњења Влада одговорила, као и број поднетих амандмана на предложене законе.

2. Велики број захтева грађана и удружења грађана упућен је ради добијања копија предлога закона старијег датума, образложења закона, текстова амандмана и пратећих аката Владе и надлежних одбора. Тражена су и појединачна акта која доноси НСРС, акта НС из домена правосуђа и тумачење појединих чланова закона, уз примере у судској пракси...Чести су захтеви невладиних организација везани за поступања Владе, НСРС, односно радних тела, у вези са испуњавањем мера из Акционих планова за спровођење Националних стратегија.

3. Сви захтеви су обрађени и на сваки захтев одговорено је у законском року.

За 5 обимних и у аналитичком смислу сложених захтева тражен је накнадни законски рок од 40 дана.

4. У назначеном периоду **није поднета ниједна тужба а изјављена је једна жалба Поверенику за информације од јавног значаја** по основу непоступања НСРС по захтеву за приступ информацијама, који није примљен нити заведен у Народној скупштини и добијен је од Службе Повереника након достављене жалбе. Тражиоцу који је жалбу изјавио достављене су тражене информације.

5. Лице овлашћено за поступање по захтевима за приступ информацијама од јавног значаја донело је **једно решење о одбијању захтева,** невладине организације Транспарентност Србија која се Народној скупштини обратила захтевом којим се од Народне скупштине тражи достављање копија извештаја о спроведеним поступцима набавки, сачињених на основу чланова 127. и 128. Закона о јавним набавкама („Сл. гласник РС“, бр. 124/2012, 14/2015, 68/2015) за 2013. 2014. 2015. и 2016. годину, које су Народној скупштини доставили Министарство унутрашњих послова и Министарство одбране, као и сви други наручиоци који су достављали извештаје надлежном Одбору Народне скупштине по основу наведених чланова Закона. Овлашћено лице је поступајући по захтеву утврдило да надлежни Одбор за финансије, републички буџет и контролу трошења јавних средстава располаже евиденцијом (бројевима предмета) за акта која се налазе код руковалаца тајним подацима Народне скупштине, јер се захтевом тражене јавне набавке воде под ознаком „Строго поверљиво“. У складу са дописом руковаоца тајним подацима Народне скупштине,

овлашћено лице поступило је у складу са чланом 9. тачка 5) Закона о слободном приступу информацијама од јавног значаја, којим је прописано да орган власти неће тражиоцу омогућити остваривање права на приступ информацијама од јавног значаја, ако би тиме учинио доступним информацију или документ за који је прописима или службеним актом заснованим на закону одређено да се чува као државна, службена, пословна или друга тајна, односно који је доступан само одређеном кругу лица, а због чијег би одавања могле наступити тешке правне или друге последице по интересе заштићене законом који претежу над интересом за приступ информацији.

6. У поступању по захтевима за остваривање права на слободан приступ информацијама у 2017. години, Народна скупштина није, у складу са важећим прописима, наплатила трошкове умножавања докумената јер су захтеви садржавали потребу за доставом писане информације или копије докумената мањег обима. Сва документа која НСРС поседује у електронском облику - што то је већина докумената насталих у последњих неколико година у раду НСРС - достављају се тражиоцима информација електронском поштом, скенирана у ПДФ формату или Екселу, као и поштом, на носачу информација.

7. Сагласно члану 39. Закона, Народна скупштина је крајем 2005. године, објавила први Информатор о свом раду у штампаној и електронској верзији.

8. Народна скупштина је крајем 2008. године израдила обиман Информатор о раду, који је објављен на електронској презентацији Народне скупштине 14. јануара 2009. године. Скрећемо пажњу на то да је приликом израде Информатора секретар Народне скупштине донео **Упутство о поступању по захтевима за приступ информацијама и остваривању мера за унапређење јавности рада, Број 9-16/09 од 8. јануара 2009. године,** чијим је ступањем на снагу престала да важи Наредба о установљавању Информатора о раду Народне скупштине, 03 Број 02-3084/05 од 29. децембра 2005. године.

9. Народна скупштина је у складу са Упутством за израду и објављивање информатора о раду државног органа, од 29. септембра 2010. године, израдила нови Информатор о раду који је објављен на интернет страници Народне скупштине 29. децембра 2010. године и редовно се ажурира.

Информатор је ажуриран 29. децембра 2017. године.

10. У 2011. години на сајту Народне скупштине постављена је нова и савременија електронска презентација, са већим обимом и количином разноврсних информација о раду и активностима народних посланика и НСРС, Службе НСРС, као и функционисању и надлежностима НСРС - уз прегледнију, бржу и сигурнију претрагу.

Информатор о раду је саставни део интернет странице, односно електронске презентације НСРС.

11. Један од стратешких циљева Народне скупштине и њене Службе је стално унапређење јавности рада Народне скупштине, те је вишегодишњим планом развоја Службе Народне скупштине одређен и развој и унапређење комуникација и информативне делатности. Оно што истичемо као најбитније унапређење јавности рада НСРС и приступа информацијама о раду НСРС и Службе НСРС, без позивања на Закон о слободном приступу информацијама од јавног значаја, јесте објављивање нових садржаја - са повећаним обимом и врстама информација - на интернет страници НСРС **parlament.gov.rs**. Директни преноси на Јавном сервису подразумевају преносе пленарних седница Народне скупштине, док се од јула 2013. године - путем интернета, у "реалном времену" преносе седнице НСРС, седнице радних тела НСРС, обраћања народних посланика, чланова Владе, делегација и гостију из иностранства у Холу Дома Народне скупштине, као и јавна слушања - уз архивирање свих обављених преноса на интернет страници Народне скупштине, са могућношћу корисницима лаке и брзе претраге архиве преноса и преко web, мобилних и таблет уређаја. Интерне преносе седница, јавних слушања, међународних и стручних скупова из свих скупштинских сала, у оба објекта НСРС, могуће је пратити на мониторима у обе скупштинске зграде.

На прегледан и једноставан начин доступни су корисницима интернет странице извештаји са свих седница НСРС одржаних у периоду рада актуелног сазива Народне скупштине као и архивирани садржаји протеклих сазива, затим стенографске белешке са седница, резултати гласања НСРС о свим предложеним законима донетим на седницама НСРС актуелног и прошлог сазива. Доступни су и извештаји са седница радних тела НС пошто их одбор усвоји, са сазивима седница а будући да се седнице одбора воде у оквиру система електронског парламента, као повезана документа објављују се и стенограми са седница одбора Народне скупштине, у складу са Пословником Народне скупштине

На сајту је доступна обимна архива донетих закона, предлога закона и осталих аката, у актуелном и протеклим сазивима НСРС.

На интернет страници објављује се и Информативни билтен Народне скупштине **- Кворум**. Билтен се објављује месечно и садржи најзначајније информације о раду парламента у текућем месецу. Поред осталих садржаја, доноси информације о раду на доношењу закона и других аката, затим о вршењу изборне, контролне и представничке функције НСРС, као и информације о међународним активностима Народне скупштине.

На насловној страни интернет презентације корисницима, посебно истраживачима и новинарима, омугућен је и садржај под називом **Народна скупштина у бројкама**, са свим релевантним статистичким подацима о раду и активностима НСРС по годинама, као и подацима о старосној и образовној структури сазива НС.

Резултат суштинског и сталног унапређења јавности рада Народне скупштине и њене Службе, у протекле три године је смањивање броја захтева за приступ информацијама од јавног значаја и постепено свођење захтева на тражење информација које су најчешће сложеније, аналитичке природе, затим подаци из обимних електронских евиденција Службе НСРС о посланичким активностима, или се захтевом траже копије оригиналних аката и докумената из Архиве Народне скупштине.

12. Крајем 2011. године у Писарници НСРС почело се са коришћењем новог програма за аутоматску обраду података, као дела система електронског парламента чије је комплетирање и стављање у пуну функцију, према плану, извршено почетком 2013. године. Сви се заведени акти у Писарници скенирају и формира се база података и докумената у електронском облику, који су брзо и лако доступни корисницима Е-парламента. Паралелно се формира предмет са оригиналним поднесцима и списима по којима се поступа.

У 2016. и 2017. години је примена Е-парламента све чешћа и присутнија у раду НСРС и њене Службе. Рад и архивирање аката у Е-парламенту регулисан је интерним актима, донетим током 2016. и 2017. године.

Документација која је у поседу Народне скупштине распоређује се и класификује на основу Листе категорија регистратурског материјала са утврђеним роковима чувања по чијем истеку се излучени безвредни регистратурски материјал уништава, по добијању сагласности Архива Републике Србије.

Документација која је у поседу Народне скупштине а која је од националног, односно културно-историјског значаја, благовремено се обрађује, сређује и трајно чува према правилима архивистике, ради заштите овог покретног културног добра и давања на увид научној, стручној и широј јавности.

13. Најзаступљенији медиј на којем се чува документација Народне скупштине и даље је папир али су све бројнији документи у електронском облику, као и стенограмски и аудио записи на којима су забележене све седнице Народне скупштине, као и велики број седница њених сталних и привремених радних тела - у складу са Пословником НСРС. Увођењем у рад система Е-парламента суштински се мења однос начина чувања документарне грађе - у корист електронске базе података и чувања докумената у електронском облику. Није потребно наглашавати у којој су мери обимни документи на тај начин доступнији свим категоријама јавности и корисника.

Крајем 2013. године започет је, а током 2015. 2016. и 2017. године интензивиран је процес дигитализовања архивске грађе Архиве Народне скупштине, са циљем да се постепено целокупна документарна архивска грађа дигитализује "скенирањем" докумената и њиховог чувања у електронском облику. Ово је континуирана активност Службе НСРС чији је значај огроман, сходно далеко већој доступности драгоцене архивске и документационе грађе којом Архива НСРС располаже.

14. Посебна обука запослених у Служби НСРС у примени и поступању по Закону о слободном приступу информацијама од јавног значаја, у 2017. години није спровођена будући да постоји интерни акт (наведен у тачки 8. овог извештаја) чији је сажетак објављен у Информатору о раду Народне скупштине. Обука је планирана у 2018. години.

Ради још ефикаснијег примењивања Закона и унапређења поступања по захтевима за приступ информацијама, сматрамо да постоји потреба за организовањем семинара и радионица - у организацији Службе Повереника -

који ће помоћи бољем разумевању потребе за транспарентним радом органа јавне власти и упознавању са обавезама државног органа у вези са правом јавности да зна.

У прилогу Вам достављамо попуњен табеларни приказ радњи и мера предузетих на примени Закона о слободном приступу информацијама од јавног значаја, достављен актом Службе Повереника Број: 073-17-1736/2017-01, од 05. децембра 2017. године, наш број 03 Број: 02-3981/17.

*

Поводом достављања података за израду Годишњег извештаја за 2017. годину о спровођењу Закона о заштити података о личности („Службени гласник РС“, бр. 97/08, 104/09 - др. закон, 68/12 - одлука УС и 107/10), обавештавамо Вас да је Народна скупштина доставила Поверенику за информације од јавног значаја и заштиту података о личности девет збирки података о личности, и то: основну евиденцију о народним посланицима, основну евиденцију о предметима, евиденцију о издатим налепницама за паркирање возила, евиденцију о издатим посланичким легитимацијама, евиденцију о присутности на раду народних посланика, евиденцију о присутности на седницама Народне скупштине, кадровску евиденцију за народне посланике, евиденцију акредитованих представника медија и кадровску евиденцију за запослене у Служби Народне скупштине, као и да су исте уписане у Централни регистар који се води код Повереника.

Одељењу за људске ресурсе Службе Народне скупштине у 2017. години није поднет ниједан захтев за остваривање права из Закона о заштити података о личности.

С поштовањем,

ГЕНЕРАЛНИ СЕКРЕТАР

Светислава Булајић

13. ПОДАЦИ О ПРИХОДИМА И РАСХОДИМА НАРОДНЕ СКУПШТИНЕ

РЕПУБЛИКА СРБИЈА
НАРОДНА СКУПШТИНА

И З В Е Ш Т А Ј
О КОРИШЋЕЊУ И РАСПОЛАГАЊУ СРЕДСТВИМА ЗА РАД НАРОДНЕ СКУПШТИНЕ У ПЕРИОДУ ЈАНУАР – ДЕЦЕМБАР 2014. ГОДИНЕ

БЕОГРАД, МАРТ 2015. ГОДИНЕ

У в о д

У Извештају о коришћењу и располагању средствима за рад Народне скупштине у периоду јануар – децембар 2014. године (у даљем тексту: Извештај), исказани су извршени јавни расходи и издаци, који су реализовани за финансирање надлежности Народне скупштине у посматраном периоду у односу на планирана средства Скупштинског буџета за 2014. годину, који је саставни део Закона у буџету Републике Србије за 2014. годину ("Службени гласник РС", број 110/13) од 13. децембра 2013. године као и Закона о изманама и допунама Закона о буџету Републике Србије за 2014. годину ("Службени гласник РС", број 116/14) од 27. октобра 2014. године.

Законом о буџету Републике Србије за 2014. годину, за финансирање рада Народне скупштине опредељена су средства у складу са чланом 64. Закона о Народној скупштини ("Службени гласник РС", број 9/10). У складу са наведеном одредбом Закона Одбор за административно-буџетска и мандатно-имунитетска питања утврдио је Предлог скупштинског буџета за 2014. годину у укупном износу од **2.137.611.000** динара, који је Влада, без измена, укључила у Предлог закона о буџету Републике Србије за 2014. годину, који је усвојила Народна скупштина.

Из текуће буџетске резерве за спровођење избора за народне посланике, опредељена су средства у укупном износу од **1.146.438.000** динара. Такође, из текуће буџетске резерве за спровођење избора за чланове националних савета националних мањина, расписаних за 26. октобар 2014. године из текуће буџетске резерве опредељено је **4.000.000** динара.

22. маја 2014. године, из средстава утврђених Законом о буџету Републике Србије за 2014. годину, са Раздела 1 – Народна скупштина – Стручне службе, функција 130, апропријација економска класификација 511 – Зграде и грађевински објекти, средства у укупном износу од **100.000.000** динара, пренета су у буџетску резерву Министарства финансија са наменом **за санацију штете настале услед поплава**.

Законом о изманама и допунама Закона о буџету Републике Србије за 2014. годину, опредељена су средства у укупном износу од **3.042.896.000** динара.

У складу са чл. 64 и 65. Закона о Народној скупштини („Службени гласник РС“, број 9/10), 06. децембра 2014. године из средстава утврђених Законом о изменама и допунама Закона о буџету Републике Србије за 2014. годину, са Раздела 1 – Народна скупштина, Глава 1.1, функција 130 - Стручне службе, ДБК 20101, апропријација економска класификација 413 – Накнаде у натури, средства у укупном износу од 2.000.000 динара, пренета су у буџетску резерву Министарства финансија, а намењена Буџетском фонду за лечење обољења, стања или повреда које се не могу успешно лечити у Републици Србији. Обзиром да у 2014. години, деца запослених у Служби Народне скупштине и деца народних посланика нису добила новогодишње пакетиће, ова иницијатива Народне скупштине је **„ДЕЦА - ДЕЦИ“**

Опредељена средства за рад Народне скупштине, на Разделу 1. буџета Републике Србије, распоређена су у оквиру две функције, и то:

Фун	Опис	Средства скупштинског буџета из Закона о буџету за 2014. год.	Средства скупштинског буџета из буџетске резерве	Средства скупштинског буџета из **Ребаланса I** буџета за 2014. год.	**Средства скупштинског буџета из Ребаланса II буџета за 2014. год.**
110	Народна скупштина народни посланици	725.836.000	/	646.602.000	**649.602.000**
130	Народна скупштина стручне службе	1.411.775.000	1.146.438.000	2.396.294.000	**2.393.294.000**
130	Пренето у ТБР за санацију штете од поплава	-100.000.000	4.000.000		
130	Пренето у ТБР за лечење деце				**-2.000.000**
	У к у п н о	2.037.611.000	1.150.438.000	3.042.896.000	**3.040.896.000**

Извршење јавних расхода и издатака на обе функције, у наведеном периоду, дато је по појединим врстама расхода, односно издатака, у односу на средства која су опредељена Скупштинским буџетом за 2014. годину, укључујући и средства из текуће буџетске резерве.

На основу споразума између Народне скупштине и УНДП о пружању услуга подршке „Јачање надзорне улоге и јавности у раду Скупштине Србије“, који је закључен 05. септембра 2012. године, УНДП као донатор финансира наведени пројекат. Финансирање овог пројекта је започето у 2013. години. Средства као и могућност да се од наведеног донатора добију додатна средства, трошиће се у складу са активностима Народне скупштине везаним за пројекат.

На основу споразума између Народне скупштине и Организације за европску безбедност и сарадњу (ОЕБС), за имплементацију пројекта „Јачање капацитета Парламента Републике Србије у циљу ефикасне комуникације са грађанима“, закључен је уговор о студентској пракси 03 Број 404-2032/13, 09. маја 2013. године. ОЕБС као донатор финансира наведени пројекат и у 2014. години. (88.000 динара (бруто) - месечно за два студента).

Извештајем је обухваћен период од 1. јануара до 31. децембра 2014. године.

Извештај садржи следеће прилоге, и то:

1. Преглед планираних и извршених расхода Народне скупштине у периоду јануар - децембар 2014. године (табела 1);

2. Преглед планираних и извршених расхода и остатак неутрошених средстава враћених у Буџет Републике Србије на крају буџетске 2014. године;

   - 2/а Преглед планираних и извршених расхода и остатак неутрошених средстава враћених у Буџет Републике Србије на крају буџетске 2014. године, за функцију 110 - Народни посланици (табела 2/а);

- 2/б Преглед планираних и извршених расхода и остатак неутрошених средстава враћених у Буџет Републике Србије на крају буџетске 2014. године, за функцију 130 – Стручне службе (табела 2/б);

3. Преглед плата (нето и бруто) и посланичког додатка – паушала (нето и бруто) народних посланика од 1. јануара до 31. децембра 2014. године (табела 3.);

4. Накнаде народних посланика остварене по одлукама Одбора за административно-буџетска и мандатно-имунитетска питања (Административног одбора) од 1. јануара до 31. децембра 2014. године (табела 4.);

5. Преглед извршених расхода за службена путовања народних посланика у иностранство од 1. јануара до 31. децембра 2014. године (табела 5.);

6. Преглед извршених расхода за службена путовања народних посланика у земљи и остали извршени расходи од 1. јануара до 31. децембра 2014. године (табела 6.).

1. Планирани и извршени расходи Народне скупштине у периоду јануар - децембар 2014. године

За финансирање рада Народне скупштине у периоду јануар – децембар 2014. године утрошена су средства у износу, и то:

Функција	Опредељено	Извршено
110 - Народни посланици	649.602.000	615.491.413
130 - Стручне службе (са РИК-ом)	2.391.294.000	1.891.116.922
Укупно	3.040.896.000	2.506.608.335

На функцији 110 – Извршни и законодавни органи, финансијски и фискални послови и спољни послови, (за лична примања и накнаде трошкова народних посланика) у периоду јануар - децембар 2014. године, утрошена су средства у износу од 615.491.413 динара.

У поређењу са средствима опредељеним Законом о изменама и допунама Закона о буџету Републике Србије за 2014. годину која се односе на права народних посланика, у наведеном периоду утрошено је 94,75% од укупно опредељених средстава за лична примања и накнаде трошкова народних посланика.

Од планираних средстава за рад Службе Народне скупштине, која се односе на финансирање расхода индиректно везаних за обављање функције народних посланика (стручни и други послови за потребе Народне

скупштине, радних тела Народне скупштине, народних посланика, председника и потпредседника Народне скупштине и посланичких група у Народној скупштини), а која обухватају финансирање расхода Службе Народне скупштине и Републичке изборне комисије (редован рад и изборне активности), утрошена су средства, у овом периоду, у укупном износу од 1.891.116.922 динара (**1.054.663.183 динара без изборних активности и редовног рада РИК-а**).

Извршени расходи за функцију 130 – Опште услуге, за Службу Народне скупштине у поређењу са средствима опредељеним Законом о буџету Републике Србије за 2014. годину, у наведеном периоду утрошена средства су у висини од **86,96% без изборних активност и редовног рада РИК-а.**

У Прегледу планираних и извршених расхода у периоду јануар - децембар 2014. године **(табела 1.)** исказана су опредељена средства по појединим врстама јавних расхода и издатака, која су утврђена Законом о буџету Републике Србије за 2014. годину, као и Закона о изменама и допунама Закона о буџету Републике Србије за 2014. годину. Посебно су исказани планирани и извршени расходи за финансирање рада Републичке изборне комисије (за редован рад и изборне активности).

2. Преглед планираних и извршених расхода и неутрошених средстава враћених у Буџет Републике Србије на крају буџетске 2014. године;

2/а. Преглед планираних и извршених расхода и неутрошених средстава Народне скупштине (враћена у Буџет Републике Србије) - период јануар - децембар 2014. године, функција 110 - Народни посланици

У Прегледу планираних, извршених расхода и неутрошених средстава до краја 2014. године у периоду јануар - децембар 2014. године **(табела 2/а.)** исказана су опредељена средства по појединим врстама јавних расхода и издатака, која су утврђена Законом изменама и допунама Закона о буџету Републике Србије за 2014. годину. Посебно су исказани планирани, извршени расходи и остатак неутрошених средстава за буџетску 2014. годину, као и проценат извршења у односу на скупштински буџет за функцију 110 – Народни посланици.

2/б. Планирани, извршени расходи и остатак неутрошених средстава Народне скупштине (враћена у Буџет Републике Србије) - период јануар - децембар 2014. године, функција 130 – Стручне службе

У Прегледу планираних, извршених расхода и остатка неутрошених средстава до краја 2014. године у периоду јануар - децембар 2014. године **(табела 2/б.)** исказана су опредељена средства по појединим врстама јавних расхода и издатака, која су утврђена Законом изменама и допунама Закона о буџету Републике Србије за 2014. годину. Посебно су исказани планирани, извршени расходи и остатак неутрошених средстава за буџетску 2014.

годину, као и проценат извршења у односу на скупштински буџет за функцију 130 – Стручне службе.

У наставку посебно су исказани расходи који се односе на права и дужности народних посланика.

Народни посланици

На функцији 110 – Извршни и законодавни органи, финансијски и фискални послови и спољни послови, (за лична примања и накнаде трошкова народних посланика) у периоду јануар - децембар 2014. године, утрошена су средства у износу од 615.491.413 динара.

У поређењу са опредељеним средствима за ове намене Закона о изменама и допунама Закона о буџету Републике Србије за 2014. годину, утрошено је 94,75% од укупно опредељених средстава за ове намене. (**табела 2/а**)

На основу члана 6. став 1. Закона о умањењу нето прихода лица у јавном сектору („Службени гласник РС“, број 108/13) и Правилника о начину умањивања нето прихода запосленог у јавном сектору („Службени гласник РС“, број 115/13, 8/14) који ближе уређује начин умањења нето зараде и нето других примања лица које се у складу са наведеним законом сматрају запосленим у јавном сектору, предвиђено је да сва нето примања преко 60.000 динара буду умањена за 20%, а преко 100.000 динара за још 25%. Од 01. јануара 2014. године, почело је са применом наведеног закона. Ступањем на снагу Закона о привременом уређивању основица за обрачун и исплату плата, односно зарада и других сталних примања код корисника јавних средстава („Службени гласник РС“, број 116/2014) од 27. октобра 2014. године, престаје да важи Закон о умањењу нето прихода лица у јавном сектору и то од 01. новембра 2014. године, односно закључно са исплатом плате и другог сталног примања за месец октобар 2014. године.

На економској класификацији 411 - Плате и додаци запослених, исказана су утрошена средства за исплату плата народних посланика у периоду јануар - децембар 2014. године, односно исплаћене плате од јануара - децембра 2014. године. Плате народних посланика нису увећаване од 1. јануара 2005. године. Законом о умањењу нето прихода лица у јавном сектору и Правилником о начину умањивања нето прихода запосленог у јавном сектору, нето плате народним посланицима су мање и у односу на 2005. годину. Такође, ступањем на снагу Закона о привременом уређивању основица за обрачун и исплату плата, односно зарада и других сталних примања код корисника јавних средстава, укуда се Закон о умањењу нето прихода лица у јавном сектору, а плата народном посланику по наведеном закону умањује за 10%.

На економској класификацији 412 - Социјални доприноси на терет послодавца, исказана су средства за социјалне доприносе на терет послодавца, која се, према важећим законским прописима обрачунавају и исплаћују на бруто плате.

У оквиру економске класификације 413 - Накнаде у натури, исказана су средства за исплату трошкова паркирања приватних возила

народних посланика за време одржавања седница Народне скупштине и других обавеза народних посланика при вршењу посланичке функције. Исплате ових издатака извршене су ЈКП ″Паркинг сервис″ и Градском секретаријату за привреду из Београда на основу испостављених фактура за месец децембар 2013. године и јануар - новембар 2014. године. Коришћењем платоа испред Дома Народне скупштине, трошкови за паркирање приватних возила народних посланика знатно су умањени у односу на исти период претходних година..

На економској класификацији 415 - Накнаде за запослене, исказана су утрошена средства за исплату закупа стана народним посланицима за месеце: јануар - децембар 2014. године у износу од 2.695.549,61 динар и накнаде за одвојен живот за месеце децембар 2013. године и јануар - новембар 2014. године у износу 678.234,28 динара.

Одлуком Административног одбора о изменама и допунама Одлуке о посланичкој накнади 28 Број 120 - 732/09 од 5. марта 2009. године (ступила на снагу 6. марта 2009. године) умањен је месечни износ накнада за одвојен живот са 75% на 40% просечне месечне зараде у Републици Србији, те су извршени расходи знатно мањи од утрошених средстава у истом периоду претходних година.

На економској класификацији 417 - Посланички додатак, исказана су утрошена средства за исплату посланичког додатка - паушала народним посланицима који је исплаћен у периоду: јануар – децембар 2014. године.

Чланом 9. Закона о примањима народних посланика у Народној скупштини утврђено је право народног посланика на посланички додатак – паушал и он износи 40% плате народног посланика на сталном раду. Ступањем на снагу Закона о привременом уређивању основица за обрачун и исплату плата, односно зарада и других сталних примања код корисника јавних средстава, ова накнада је умањена за 10%.

На економској класификацији 421 - Стални трошкови, исказани су трошкови банкарских услуга, курсне разлике и банкарсе провизије за службена путовања народних посланика у иностранство.

На економској класификацији 422 - Трошкови путовања, исказана су утрошена средства за исплату дневница, накнада трошкова преноћишта и путних трошкова народних посланика за долазак на седнице Народне скупштине у периоду јануар - децембар 2014. године. Доношењем Одлуке Административног одбора о изменама Одлуке о посланичкој накнади 28 Број 120–1105/09 од 24. априла 2009. године, којом је, почев од 1. маја 2009. године, укинуто право народних посланика на накнаду трошкова исхране (дневница) за долазак на седнице Народне скупштине и њених радних тела. У оквиру ове позиције исказују се накнаде трошкова исхране (дневнице) за путовање народних посланика на седнице одбора и осталих скупштинских активности, које се одвијају ван седишта Народне скупштине, издавањем путних налога, у складу са Уредбом о накнади трошкова и отпремнини државних службеника и намештеника ("Службени гласник РС", број 98/07 – пречишћен текст).

У оквиру ове економске класификације исказани су и издаци за куповину авио-карата за службена путовања у иностранство, издаци за хотелски смештај, издаци за путно-здравствено осигурање и девизне дневнице без обзира на то да ли су исплаћене као аконтације за службена

путовања у иностранство или су исплаћене по коначним обрачунима након поднетих извештаја о обављеним службеним путовањима.

На економској класификацији 423 - Услуге по уговору, исказани су издаци по основу штампање визит карти за потребе народних посланика. Одлуком о изменама и допунама Одлуке Административног одбора о послужењу 28 Број 404–1914/10 од 14. јула 2010. године (ступила на снагу 22. јула 2010. године) прецизира се коришћење права на репрезентацију, тако што се то право признаје народним посланицима у време одржавања седница радних тела и службених састанака са трећим лицима по писаном захтеву и одобрењу Генералног секретара Народне скупштине. На овој економској класификацији у току 2014. године није било расхода.

3. Преглед плата (нето и бруто) и посланичког додатка – паушала (нето и бруто) народних посланика од 1. јануара до 31. децембра 2014. године

Овај део Извештаја **(табела 3.)** обухвата: плате народних посланика (нето и бруто) и посланички додатак – паушал (нето и бруто).

Обрачун и исплата плата и других примања народних посланика врши се на основу Закона о примањима народних посланика ("Службени гласник РС" број 7/91, 22/91, 28/91, 44/98 и 34/01, Закона о платама у државним органима и јавним службама ("Службени гласник РС", број 34/2001), Закона о Народној скупштини ("Службени гласник РС", број 9/2010), Одлуке Административног одбора о остваривању права народних посланика на стални рад у Народној скупштини Републике Србије 28 број 112 - 230/04 од 9. фебруара 2004. године и Одлуке Административног одбора о утврђивању основице за обрачун и исплату плата 28 број 120 - 295/05, од 3. фебруара 2005. године.

На основу члана 6. став 1. Закона о умањењу нето прихода лица у јавном сектору („Службени гласник РС“, број 108/13) и Правилника о начину умањивања нето прихода запосленог у јавном сектору („Службени гласник РС“, број 115/13, 8/14) који ближе уређује начин умањења нето зараде и нето других примања лица које се у складу са наведеним законом сматрају запосленим у јавном сектору, предвиђено је да сва нето примања преко 60.000 динара буду умањена за 20%, а преко 100.000 динара за још 25%. Од 01. јануара 2014. године, почело је са применом наведеног закона. Ступањем на снагу Закона о привременом уређивању основица за обрачун и исплату плата, односно зарада и других сталних примања код корисника јавних средстава („Службени гласник РС“, број 116/2014) од 27. октобра 2014. године, престаје да важи Закон о умањењу нето прихода лица у јавном сектору и то од 01. новембра 2014. године, односно закључно са исплатом плате и другог сталног примања за месец октобар 2014. године. Наведеним законом плата народном посланику је умањена за 10%.

1) Стални рад

На основу Одлуке Административног одбора о остваривању права народних посланика на стални рад у Народној скупштини 28 Број 112-230/04 од 09. фебруара 2004. године донета су решења о платама народних посланика на основу којих се врши обрачун плата. **Бруто плату** посланика чини нето плата народног посланика увећана за порезе на доходак грађана и

социјалне доприносе и то: Порез на зараде - 10%, Доприноси за ПИО - 13%, Доприноси за здравствено осигурање - 6,15% и Доприноси за осигурање од незапослености - 0,75%. (Укупно: Доприноси на терет запосленог - 19,9% као и Доприноси на терет послодавца - 17,9%). На основу Закона о порезу на доходак грађана рачуна се порез према прописаној стопи у износу од 10% и то тако што се бруто зарада умањи за пореско ослобођење и на то се примењује пореска стопа. Усвајањем Закона о изманама и допунама Закона о доприносима за обавезно социјално осигурање ("Сл. гласник РС", број 57/2014), који је у примени од 1. августа 2014. године, измењене су пореске стопе и то: Порез на зараде - 10%, Доприноси за ПИО - 14%, Доприноси за здравствено осигурање - 5,15% и Доприноси за осигурање од незапослености - 0,75%. (Укупно: Доприноси на терет запосленог - 19,9% као и Доприноси на терет послодавца - 17,9%).

2) Разлика у плати/пензији

На основу члана 5. став 1. Закона о примањима народних посланика у Народној скупштини донета су решења о платама народних посланика, на основу којих се врши обрачун разлика у плати. У складу са важећим прописима бруто зарада народног посланика умањује се за стопу нормираних трошкова у износу од 20% да би се добио опорезиви приход, на који се према Закону о доприносима и порезу на доходак грађана обрачунава 24% доприносе за ПИО и 20% на име пореза на доходак грађана.

3) Накнада 80% од посланичке плате због обављања самосталне делатности

На основу члана 5. став 3. Закона о примањима народних посланика у Народној скупштини и Одлуке Административног одбора о висини накнаде која се исплаћује народним посланицима који остварују право на зараду од самосталне делатности 28 број 120-1716/01 од 11. септембра 2001. године, донета су решења на основу којих се врши обрачун накнаде посланицима који обављају самосталну делатност. Основицу за обрачун чини 80% зараде коју би посланик остварио да је на сталном раду у Народној скупштини.

Обрачун се врши тако што се бруто зарада народног посланика умањује за стопу нормираних трошкова у износу од 20% да би се добио опорезиви приход, на који се према Закону о доприносима и порезу на доходак грађана обрачунава 24% доприносе за ПИО и 20% на име пореза на доходак грађана.

4. Накнаде народних посланика остварене по Одлукама Административног одбора од 1. јануара до 31. децембра 2014. године

Одредбама Одлуке Административног одбора о посланичкој накнади број 120 - 1105/09 - пречишћен текст од 27. марта 2009. године са изменама од 23. априла 2009. године, утврђено је право народног посланика на накнаду трошкова због учешћа у раду на седницама Народне скупштине и њених радних тела и начин остваривања тог права.

Накнада ове одлуке састоји се од:
- накнаде трошкова за коришћење сопственог аутомобила;
- накнаде трошкова за хотелски смештај;
- накнада на име закупа стана у Београду и
- накнада за одвојен живот од породице

Накнада за коришћење приватног аутомобила у службене сврхе – неопорезив износ до 30% цене за један литар супер бензина по пређеном километру, а највише до 6.216 динара месечно (за исплате од 1. фебруара 2014. године). Преко овог износа плаћао се порез по стопи од 12% по Закону о порезу на доходак грађана, који је измењен и ступањем на снагу Закона о изменама и допунама закона о порезу на доходак грађана плаћа се порез по стопи од 10%.

Народни посланик има право на накнаду трошкова за коришћење приватног аутомобила у висини 15% од цене литра погонског горива по обрачунатом километру, према Листи удаљености пребивалишта народних посланика од Београда. Када се седнице Народне скупштине и њених радних тела одржавају два или више дана узастопно, право на накнаду трошкова за коришћење приватног аутомобила у укупном износу признаје се народном посланику само за један долазак и један повратак. За остале дане, право на накнаду трошкова за ове намене признаје се народном посланику за удаљеност до 125км од седишта Народне скупштине до места пребивалишта, тако да укупна километража за долазак и повратак не може износити више од 250км.

Народном посланику не признаје се право на накнаду трошкова за коришћење приватног аутомобила за дане у које користи право на накнаду трошкова за преноћиште или право на накнаду на име закупа стана.

Народни посланик који нема пребивалиште на подручју града Београда, нити обезбеђен стан у Београду, има право на хотелски смештај у дане одржавања седнице Народне скупштине и њених радних тела чији је члан, осим у хотелима прве категорије (пет звездица), уз подношење одговарајућих рачуна.

Надлежни одбор Народне скупштине може да одлучи да се народном посланику који нема пребивалиште у Београду и не користи право на хотелски смештај, на лични захтев, исплати месечна накнада на име закупа стана у Београду, у укупном износу од 35.000 динара. Ради остваривања овог права, народни посланик је дужан да приложи оверени уговор о закупу стана.

Народни посланик који користи право на име закупа стана има право на накнаду за одвојен живот од породице у износу 40% просечне месечне зараде, према последњем коначном објављеном податку републичког органа надлежног за послове статистике, на дан исплате.

У Прегледу извршених расхода народних посланика за накнаде остварене по Одлукама Административног одбора од 1. јануара до 31. децембра 2014. године (**табела 4.**), исказана је намена утрошених средстава за дати период.

5. Извршени расходи народних посланика за службена путовања у иностранство од 1. јануара до 31. децембра 2014. године.

Дневница за службено путовање у иностранство исплаћује се народном посланику у складу са Уредбом о накнади трошкова и отпремнини државних службеника и намештеника ("Сл. гласник РС", број 98/07 – пречишћен текст), док се сви остали трошкови службених путовања у иностранство плаћају по приложеном рачуну.

Уредбом о накнади трошкова и отпремнини државних службеника и намештеника ("Службени гласник РС", број 98/07 – пречишћен текст), уређено је право на накнаду трошкова који настају у вези са службеним путовањем у иностранство.

Извршени расходи за службена путовања народних посланика у иностранство чине: издаци за куповину авио-карата за службена путовања у иностранство, издаци за хотелски смештај и девизне дневнице без обзира да ли су исплаћене као аконтације за службена путовања у иностранство или су исплаћене по коначним обрачунима након поднетих извештаја о обављеним службеним путовањима, као и остали ванредни трошкови остварени на службеном путовању у иностранству (путно-здравствено осигурање).

У складу са Уредбом о накнади трошкова државних службеника и намештеника ("Сл. гласник РС", број 98/07 – пречишћен текст), дневница за службено путовање у иностранство исплаћује се народном посланику, док се сви остали трошкови за службено путовање у иностранство плаћају по приложеном рачуну.

У Прегледу извршених расхода народних посланика за службена путовања у иностранство од 1. јануара до 31. децембра 2014. године (**табела 5.**) исказана је намена утрошених средстава за дати период.

6. Преглед извршених расхода за службена путовања народних посланика у земљи и остали извршени расходи од 1. јануара до 31. децембра 2014. године

Извршени расходи народних посланика за службена путовања у земљи односе се на следеће врсте расхода: дневнице за службена путовања у земљи, накнада трошкова превоза за службена путовања у земљи, накнада трошкова смештаја за службена путовања у земљи, накнада превоза на службеном путовању у земљи - јавни саобраћај.

1) Дневница за службена путовања у земљи - У складу са чланом 9. став 1. Уредбе о накнади трошкова државних службеника и намештеника износи 5% просечне месечне зараде по запосленом у Републици Србији. За исплате од 1. фебруара 2014. године неопорезив је износ до 2.132 динара, за целу дневницу. Преко овог износа плаћао се порез по стопи од 12% по Закону о порезу на доходак грађана, који је измењен и ступањем на снагу Закона о изменама и допунама закона о порезу на доходак грађана плаћа се порез по стопи од 10%. Социјални доприноси се не плаћају јер се ова накнада, без обзира на износ, не сматра зарадом према Закону о раду.

2) Накнада трошкова смештаја за службена путовања у земљи - према приложеном рачуну.

3) Накнада трошкова превоза за службена путовања у земљи – неопорезив износ до висине приложених рачуна превозника у јавном саобраћају.

Остали извршени расходи народних посланика обухватају трошкове паркирања приватних возила народних посланика за време одржавања седница Народне скупштине, банкарских услуга и штампања визит карти.

У Прегледу извршених расхода за службена путовања народних посланика у земљи и осталих извршених расхода од 1. јануара до 31.

децембра 2014. године (**табела 6.**) исказана је намена утрошених средстава за дати период.

Стручне службе

На функцији 130 – Опште услуге, Народна скупштина – Стручне службе за текуће расходе и издатке за нефинансијску имовину у периоду јануар – децембар 2014. године, утрошена су средства у износу од **1.054.663.183** динара (без изборних радњи и без редовног рада РИК-а). За изборне активности (Избори за Народне посланике и Избори за Националне савете националних мањина) пренето је на подрачун РИК-а **1.150.438.000** динара. За изборне активности и редован рад РИК-а, утрошена су средства у укупном износу од **836.453.740** динара. Остатак неутрошених, а пренетих средстава враћен је у складу са одлуком Републичке изборне комисије у Буџет Републике Србије.

У поређењу са опредељеним средствима за ове намене Законом о изменама и допунама закона о буџету Републике Србије за 2014. годину утрошено је 86,96% од укупно опредељених средстава за ове намене (без изборних активности и редовног рада РИК-а).

На економској класификацији 411 - Плате и додаци запослених, исказана су утрошена средства за исплату плата запослених у Служби Народне скупштине у периоду јануар - децембар 2014. године, односно исплаћене у периоду јануар - децембар 2014. године. У оквиру ове позиције исказани су додаци за продужени рад – прековремени рад, боловање до 30 дана, годишњи одмор, плаћено одсуство, ноћни рад, рад за празнике, додатак на плату за време рада на празник и додатак за исхрану у складу са Одлуком о измени Одлуке Одбора за административно-буџетска и мандатно-имунитетска питања (22 Број: 120-2332/12 од 6. августа 2012. године).

Обрачун и исплата плата запослених врши се на основу Закона о платама државних службеника и намештеника (“Службени гласник РС” број 62/2006, 63/2006, 115/2006, 101/2007 и 99/2010) којим је утврђен коефицијент за обрачун плата. Основица за обрачун плата запослених је јединствена и утврђује се за сваку буџетску годину Законом о буџету Републике Србије.

На основу члана 6. став 1. Закона о умањењу нето прихода лица у јавном сектору („Службени гласник РС“, број 108/13) и Правилника о начину умањивања нето прихода запосленог у јавном сектору („Службени гласник РС“, број 115/13, 8/14) који ближе уређује начин умањења нето зараде и нето других примања лица које се у складу са наведеним законом сматрају запосленим у јавном сектору, предвиђено је да сва нето примања преко 60.000 динара буду умањена за 20%, а преко 100.000 динара за још 25%. Од 01. јануара 2014. године, почело је са применом наведеног закона. Ступањем на снагу Закона о привременом уређивању основица за обрачун и исплату плата, односно зарада и других сталних примања код корисника јавних средстава („Службени гласник РС“, број 116/2014) од 27. октобра 2014. године, престаје да важи Закон о умањењу нето прихода лица у јавном сектору и то од 01. новембра 2014. године, односно закључно са исплатом плате и другог сталног примања за месец октобар 2014. године. Наведеним законом плата запослених у Служби Народне скупштине умањена је за 10%.

На економској класификацији 412 - Социјални доприноси на терет пословавца, исказана су средства за социјалне доприносе на терет послодавца, која се, према важећим законским прописима обрачунавају и исплаћују на бруто плате.

На економској класификацији 414 - Социјална давања запосленима, исказана су средства за исплату накнада за породиље и боловања преко 30 дана (која се након исплате рефундирају Народној скупштини од стране надлежног органа) и средства за помоћ у лечењу или у случају смрти запосленог или члана његове уже породице.

На економској класификацији 415 - Накнада за запослене, исказана су средства за исплату накнада за превоз на посао и са посла запослених у Служби Народне скупштине у висини цене претплатне карте у јавном превозу, као и порез на износ појединачних накнада изнад неопорезивог износа (међуградски превоз), који је прописан Законом о порезу на доходак грађана.

На економској класификацији 416 - Накнаде члановима комисије, исказана су утрошена средства по основу накнада за редован рад чланова Републичке изборне комисије, Жалбене комисије и јубиларне награде које су исплаћене запосленима у Служби Народне скупштине.

На економској класификацији 421 - Стални трошкови, исказани су стални трошкови у које су укључени издаци за грејање, издаци за утрошену електричну енергију, комуналне услуге, услуге комуникација (фиксни и мобилни телефони), допринос за коришћење вода и други стални трошкови:

• утрошена електрична енергија	21.222.164
• централно грејање	31.666.870
• услуге водовода и канализације	3.087.405
• дератизација	140.700
• одвоз отпада/градска чистоћа	2.817.973
• услуге чишћења	5.536.444
• допринос за коришћење вода	15.564
• осигурање од одговорности према трећим лицима	78.185
• радио телевизијска и кабловска претплата	188.000
• телефон, телекс, телефакс	11.202.618

На економској класификацији 422 - Трошкови путовања, исказана су утрошена средства за исплату дневница, накнада трошкова преноћишта и путних трошкова возача и запослених у Служби Народне скупштине. У оквиру ове позиције исказани су и издаци за куповину авио-карата за службена путовања у иностранство, издаци за хотелски смештај и девизне дневнице.

На економској класификацији 423 - Услуге по уговору, исказани су издаци за услуге превођења, услуге одржавања рачуноводственог софтвера, услуге учења страних језика, котизације за стручне семинаре и саветовања, услуге објављивања тендера и информативних огласа, услуге израде прес клипинга, услуге репрезентације и издаци за исхрану лица која су радно ангажована у објектима Народне скупштине (обезбеђење, бифеи, ресторани, лекарска екипа) у данима када се одржавају седнице Народне скупштине, и то:

• услуге превођења	937.562
• услуге образовања и усавршавања запослених	149.922
• котизације за стручна саветовања, семинаре	336.236
• издаци за стручне испите	240.000
• услуге објављивања тендера и инф. огласа	992.148
• услуге вештачења	10.000
• стручне услуге	8.915.637

На економској класификацији 425 - Текуће поправке и одржавање, исказана су утрошена средства за текуће одржавање биротехничке опреме, лифтова, дизел агрегата, противпожарних уређаја и апарата. У оквиру ове позиције исказани су и расходи по основу утрошеног материјала и резервних делова при сервисирању опреме.

На економској класификацији 426 - Материјал, исказани су издаци за набавку административног материјала, материјала за чишћење и одржавање хигијене, резервних делова за опрему, рачунарске козметике, алата за потребе електричара, водоинсталатера и столара. У оквиру ове позиције исказани су и издаци за набавку стручних часописа и претплате на службене листове.

На економској класификацији 462 - Дотације међународним организацијама (контрибуције), исказани су издаци за плаћање контрибуција међународним организацијама које су до 1. јануара 2010. године финансиране на терет Министарства спољних послова.

На економској класификацији 511 - Зграде и грађевински објекти, приказују се утрошена средства за капитално одржавање пословних зграда и пројеката.

На економској класификацији 512 - Машине и опрема, исказана су утрошена средства за набавку рачунарске, електронске и остале административне опреме.

Извршени расходи у 2014. години на овој позицији остварени су у оквиру обима опредељених средстава за ове намене у Закону о буџету Републике Србије, раздео 1 – Народна скупштина за 2014. годину.

На економској класификацији 515 - Нематеријална имовина, исказана су утрошена средства за нематеријалну имовину, лиценце за једногодишње коришћење рачунара и остали софтвери које користи Народна скупштина.

Извршени расходи у наведеном периоду на овој позицији остварени су у оквиру обима опредељених средстава за ове намене у Закону о буџету Републике Србије, раздео 1 – Народна скупштина за 2014. годину.

Неутрошена средства за период јануар – децембар на функцији 110 - народни посланици **(табела 2/а),** износе 34.110.587 динара, враћена су у Буџет Републике Србије.

Неутрошена средства за период јануар – децембар на функцији 130 – Стручне службе (укључујући изборе и редован рад РИК-а) **(табела 2/б),** износе 500.177.078 динара, враћена су у Буџет Републике Србије.

Народна скупштина је са обе функције на крају буџетске 2014. године, вратила у буџет Републике Србије укупно 534.287.665 динара.

Законом о буџетском систему и Уредбом о буџетском рачуноводству прописана је примена готовинске основе при вођењу пословних књига и достављања извештаја буџетских корисника, те су извештаји о извршеним

расходима сачињени на основу плаћених расхода у периоду од 1. јануара до 31. децембра 2014. године.

Табела 1.

ПРЕГЛЕД ПЛАНИРАНИХ И ИЗВРШЕНИХ РАСХОДА У ПЕРИОДУ ЈАНУАР - ДЕЦЕМБАР 2014. ГОДИНЕ

Економска класификација	Опис	Апропријације усвојене Законом о буџету	Текуће апропријације	Опредељена средства за 2014. годину			Извршени расходи у периоду јануар - децембар 2014. године			% извршења расхода
				Народна скупштина	Р И К редован рад	Р И К изборне радње	Народна скупштина	Извршени расходи Р И К-а (за изборне радње и редован рад)	У к у п н о (8=6+7)	У односу на текућу апроприј.
0	1	2	3	4	5	5	6	7	8	9
	Народна скупштина - Посланици									
	Функција 110 - Извршни и законодавни органи, финансијски и фискални послови и спољни послови									
411	Плате, додаци и накнаде запослених	363.829.000	295.000.000	295.000.000	0	0	288.719.115	0	288.719.115	97,87
412	Социјални доприноси на терет послодавца	64.205.000	52.800.000	52.800.000	0	0	49.248.920	0	49.248.920	93,27
413	Накнаде у натури	2.000.000	2.000.000	2.000.000	0	0	590.575	0	590.575	29,53
414	Социјална давања запосленима	0	1.000.000	1.000.000	0	0	0	0	0	0,00
415	Накнаде трошкова за запослене (накнаде за одвојен живот и смештај изабраних лица)	8.000.000	8.000.000	8.000.000	0	0	3.373.784	0	3.373.784	42,17
417	Посланички додатак	150.000.000	150.000.000	150.000.000	0	0	139.887.814	0	139.887.814	93,26
421	Стални трошкови	300.000	300.000	300.000	0	0	40.116	0	40.116	13,37
422	Трошкови путовања	137.000.000	140.000.000	140.000.000	0	0	133.631.089	0	133.631.089	95,45
423	Услуге по уговору	500.000	500.000	500.000	0	0	0	0	0	0,00
482	Порези, обавезне таксе и пенали	1.000	1.000	1.000	0	0	0	0	0	0,00
483	Новчане казне и пенали по решењу судова	1.000	1.000	1.000	0	0	0	0	0	0,00
	Свега функција 110:	**725.836.000**	**649.602.000**	**649.602.000**	**0**	**0**	**615.491.413**	**0**	**615.491.413**	**94,75**
	Народна скупштина - Стручне службе									
	Функција 130 - Опште услуге									
411	Плате, додаци и накнаде запослених	480.000.000	421.752.000	421.752.000	0	0	391.838.198	0	391.838.198	92,91
412	Социјални доприноси на терет послодавца	83.000.000	75.329.000	75.329.000	0	0	70.121.833	0	70.121.833	93,09
413	Накнаде у натури	2.000.000	0	0	0	0	0	0	0	0,00
414	Социјална давања запосленима	3.500.000	3.500.000	3.500.000	0	0	2.497.538	0	2.497.538	71,36
415	Накнаде трошкова за запослене	18.000.000	18.000.000	18.000.000	0	0	17.126.418	0	17.126.418	95,15
416	Награде запосленима и остали посебни расходи	31.552.000	954.002.000	7.752.000	23.800.000	922.450.000	3.350.627	673.597.468	676.948.094	70,96
421	Стални трошкови	208.900.000	195.528.000	138.500.000	700.000	56.328.000	89.313.949	40.217.035	129.530.984	66,25
422	Трошкови путовања	25.789.000	32.489.000	17.989.000	1.500.000	13.000.000	16.869.626	7.834.993	24.704.619	76,04
423	Услуге по уговору	114.900.000	192.200.000	105.500.000	1.400.000	85.300.000	95.949.237	59.401.676	155.350.913	80,83
424	Специјализоване услуге	4.000.000	4.000.000	4.000.000	0	0	173.500	0	173.500	4,34
425	Текуће поправке и одржавање	77.000.000	107.000.000	107.000.000	0	0	77.780.133	0	77.780.133	72,69
426	Материјал	64.800.000	141.160.000	67.550.000	250.000	73.360.000	66.114.437	55.402.569	121.517.006	86,08
462	Дотације међународним организацијама (контрибуције)	19.000.000	16.500.000	16.050.000	450.000	0	16.314.510	0	16.314.510	98,88
482	Порези, обавезне таксе и казне	2.000	10.000	9.000	1.000	0	6.640	0	6.640	66,40

483	Новчане казне и пенали по решењу судова	2.000	2.000	1.000	1.000	0	0	0	0	0,00
511	Зграде и грађевински објекти	150.440.000	125.932.000	125.932.000	0	0	122.968.658	0	122.968.658	97,65
512	Машине и опрема	100.000.000	75.000.000	75.000.000	0	0	65.141.813	0	65.141.813	86,86
515	Нематеријална имовина	28.890.000	28.890.000	28.890.000	0	0	19.096.065	0	19.096.065	66,10
	Свега функција 130:	**1.411.775.000**	**2.391.294.000**	**1.212.754.000**	**28.102.000**	**1.150.438.000**	**1.054.663.183**	**836.453.740**	**1.891.116.922**	**79,08**
	УКУПНО ФУНКЦИЈЕ 110 И 130:	**2.137.611.000**	**3.040.896.000**	**1.862.356.000**	**28.102.000**	**1.150.438.000**	**1.670.154.595**	**836.453.740**	**2.506.608.335**	**82,43**

Табела 2/а.

ПРЕГЛЕД ПЛАНИРАНИХ И ИЗВРШЕНИХ РАСХОДА И НЕУТРОШЕНА СРЕДСТВА НАРОДНЕ СКУПШТИНЕ (ВРАЋЕНА У БУЏЕТ РЕПУБЛИКЕ СРБИЈЕ) - ПЕРИОД ЈАНУАР - ДЕЦЕМБАР 2014. ГОДИНЕ, ФУНКЦИЈА 110 - НАРОДНИ ПОСЛАНИЦИ (без донаторских средстава)

Економска класификација	Опис	Средства усвојена Законом о изменама и допунама Закона о буџету РС за 2014. годину (Текућа апропријација)	Извршени расходи у периоду јануар - децембар 2014. године		% извршења расхода
			Народна скупштина	Остатак неутрошених средстава враћена у Буџет Републике Србије (4=2-3)	У односу на текућу апропријацију
0	1	2	3	4	5
	Народна скупштина - Посланици				
	Функција 110 - Извршни и законодавни органи, финансијски и фискални послови и спољни послови				
411	Плате, додаци и накнаде запослених	295.000.000	288.719.115	6.280.885	97,87
412	Социјални доприноси на терет послодавца	52.800.000	49.248.920	3.551.080	93,27
413	Накнаде у натури	2.000.000	590.575	1.409.425	29,53
414	Социјална давања запосленима	1.000.000	0	0	0,00
415	Накнаде трошкова за запослене (накнаде за одвојен живот и смештај изабраних лица)	8.000.000	3.373.784	4.626.216	42,17
417	Посланички додатак	150.000.000	139.887.814	10.112.186	93,26
421	Стални трошкови	300.000	40.116	259.884	13,37
422	Трошкови путовања	140.000.000	133.631.089	6.368.911	95,45
423	Услуге по уговору	500.000	0	500.000	0,00
482	Порези, обавезне таксе и пенали	1.000	0	1.000	0,00
483	Новчане казне и пенали по решењу судова	1.000	0	1.000	0,00
	Свега функција 110:	**649.602.000**	**615.491.413**	**34.110.587**	**94,75**

Табела 3

ПРЕГЛЕД ПЛАТА (НЕТО И БРУТО) И ПОСЛАНИЧКОГ ДОДАТКА - ПАУШАЛ (НЕТО И БРУТО) НАРОДНИХ ПОСЛАНИКА ОД 01. ЈАНУАРА ДО 31. ДЕЦЕМБРА 2014. ГОДИНЕ

НАРОДНИ ПОСЛАНИК ПОСЛАНИЧКА ГРУПА	411111 Плате по основу цене рада					411111 Плате по основу цене рада	412111 Допринос за пензијско и инвалидско осигурање	412211 Допринос за здравствено осигурање	412311 Допринос за незапосленост	417111 Посланички додатак			417111 Посланички додатак	Свега
	10 Нето	11 Порез	12 ПИО	13 Здравствено осигурање	14 Незапосленост		12 ПИО	13 Здравствено осигурање	14 Незапосленост	10 Нето	11 Порез	12 ПИО		
222110 Посланичка група Демократска странка Србије	**7.038.632**	**872.962**	**1.259.129**	**590.917**	**72.456**	**9.834.097**	**1.065.913**	**590.917**	**72.456**	**2.731.860**	**674.533**	**809.440**	**4.215.833**	**15.779.216**
10012 Алигрудић Милош	602.812	75.563	107.804	51.000	6.219	843.398	91.219	51.000	6.219	136.593	33.727	40.472	210.792	1.202.628
10034 Обрадовић Радојко	648.007	80.815	116.752	54.250	6.697	906.521	98.892	54.250	6.697	136.593	33.727	40.472	210.792	1.277.152
10079 Пејчић Александар	511.448	62.725	91.115	43.104	5.257	713.648	77.097	43.104	5.257	136.593	33.727	40.472	210.792	1.049.898
10087 Лапчевић Милан	622.846	77.275	112.124	52.098	6.432	870.774	94.973	52.098	6.432	136.593	33.727	40.472	210.792	1.235.067
10106 Радовић Милица	421.789	51.871	74.708	35.343	4.310	588.021	63.214	35.343	4.310	136.593	33.727	40.472	210.792	901.680
10188 Бановић Донка	638.051	79.413	114.919	53.398	6.592	892.374	97.340	53.398	6.592	136.593	33.727	40.472	210.792	1.260.496
10201 Палалић Јован	525.831	64.734	93.726	44.340	5.407	734.037	79.307	44.340	5.407	136.593	33.727	40.472	210.792	1.073.883
10202 Петковић Мирослав	415.921	51.029	73.614	34.825	4.247	579.636	62.288	34.825	4.247	136.593	33.727	40.472	210.792	891.788
10212 Војић Марковић Милица	621.705	78.220	111.259	52.634	6.419	870.236	94.142	52.634	6.419	136.593	33.727	40.472	210.792	1.234.222
10268 Михајлов Дејан	621.764	77.120	111.921	52.005	6.420	869.230	94.801	52.005	6.420	136.593	33.727	40.472	210.792	1.233.247
10713 Ковачевић Синиша	23.709	3.382	4.397	2.080	254	33.822	3.720	2.080	254	136.593	33.727	40.472	210.792	250.667
10715 Божанић Бојана	62.092	8.858	11.515	5.447	664	88.576	9.743	5.447	664	136.593	33.727	40.472	210.792	315.223
10716 Морчев Душица	600.823	74.172	108.066	50.214	6.199	839.474	91.535	50.214	6.199	136.593	33.727	40.472	210.792	1.198.214
10808 Петковић Петар	361.995	44.044	63.803	30.184	3.681	503.706	53.987	30.184	3.681	136.593	33.727	40.472	210.792	802.349
10909 Милутиновић Марко	359.840	43.741	63.408	29.997	3.658	500.644	53.653	29.997	3.658	136.593	33.727	40.472	210.792	798.745
10256 Самарџић Слободан										136.593	33.727	40.472	210.792	210.792
10673 Игић проф. др Ружица										136.593	33.727	40.472	210.792	210.792
10711 Рашковић - Ивић Санда										136.593	33.727	40.472	210.792	210.792
10751 Јакшић Марко										136.593	33.727	40.472	210.792	210.792
10755 Гајић Горица										136.593	33.727	40.472	210.792	210.792
222112 Посланичка група Либерално демократска партија	**6.168.791**	**768.174**	**1.105.181**	**504.450**	**61.989**	**8.608.586**	**913.040**	**504.450**	**61.989**	**1.639.116**	**404.720**	**485.664**	**2.529.500**	**12.617.566**
10006 Андрић Иван	613.843	76.008	110.467	51.328	6.337	857.982	93.569	51.328	6.337	136.593	33.727	40.472	210.792	1.220.007
10035 Мићић Наташа	645.607	78.016	113.093	52.549	6.487	895.752	95.794	52.549	6.487	136.593	33.727	40.472	210.792	1.261.374
10057 Милић Ненад	655.150	81.821	118.066	54.861	6.773	916.671	100.006	54.861	6.773	136.593	33.727	40.472	210.792	1.289.102
10128 Ђурић Бојан	611.212	75.637	109.982	51.102	6.309	854.243	93.159	51.102	6.309	136.593	33.727	40.472	210.792	1.215.604

10149 Јовановић Чедомир	401.989	49.623	71.055	33.615	4.099	560.381	60.123	33.615	4.099	136.593	33.727	40.472	210.792	869.010
10192 Кораћ Жарко	90.572	22.363	26.836			139.772				136.593	33.727	40.472	210.792	350.563
10234 Поповић Јудита	626.417	77.775	112.777	52.403	6.469	875.842	95.526	52.403	6.469	136.593	33.727	40.472	210.792	1.241.032
10237 Хајдаревић Кенан	387.873	45.213	65.322	30.903	3.769	533.080	55.273	30.903	3.769	136.593	33.727	40.472	210.792	833.815
10719 Булајић Светислава	560.050	69.554	99.993	47.304	5.769	782.670	84.609	47.304	5.769	136.593	33.727	40.472	210.792	1.131.144
10721 Геров Радмила	577.534	68.942	99.197	46.928	5.723	798.323	83.936	46.928	5.723	136.593	33.727	40.472	210.792	1.145.701
10722 Дерета Миљенко	616.169	76.335	110.895	51.527	6.361	861.288	93.932	51.527	6.361	136.593	33.727	40.472	210.792	1.223.900
10815 Савић Р. Ранка	382.375	46.886	67.497	31.931	3.894	532.584	57.113	31.931	3.894	136.593	33.727	40.472	210.792	836.313
222115 Посланичка група Нова Србија	**5.801.996**	**725.012**	**1.068.206**	**469.826**	**60.236**	**8.125.276**	**907.576**	**469.826**	**60.236**	**2.440.470**	**608.164**	**752.389**	**3.801.023**	**13.363.937**
10002 Грујић Младен										361.214	90.118	111.908	563.240	563.240
10047 Ђерић Злата	1.009.336	126.651	187.798	80.527	10.509	1.414.821	159.775	80.527	10.509	361.214	90.118	111.908	563.240	2.228.872
10176 Спасојевић Срђан	535.111	66.053	95.441	45.151	5.506	747.263	80.758	45.151	5.506	136.593	33.727	40.472	210.792	1.089.469
10194 Маркићевић Мирослав	1.085.792	137.474	202.379	86.672	11.321	1.523.638	172.191	86.672	11.321	361.214	90.118	111.908	563.240	2.357.061
10641 Јовановић Драган										224.621	56.392	71.436	352.448	352.448
10672 Станојевић Велимир	989.222	123.804	183.980	78.892	10.295	1.386.193	156.526	78.892	10.295	361.214	90.118	111.908	563.240	2.195.146
10677 Рајчић Дејан	611.169	75.680	109.975	51.095	6.308	854.227	93.153	51.095	6.308	136.593	33.727	40.472	210.792	1.215.575
10860 Филиповски Дубравка	982.176	122.815	182.709	78.270	10.221	1.376.191	155.452	78.270	10.221	361.214	90.118	111.908	563.240	2.183.375
10861 Аџемовић Невена	589.190	72.534	105.924	49.219	6.076	822.943	89.721	49.219	6.076	136.593	33.727	40.472	210.792	1.178.751
222116 Посланичка група ПУПС	**10.309.801**	**1.346.696**	**1.965.971**	**791.363**	**103.051**	**14.516.882**	**1.565.075**	**791.363**	**103.051**	**4.332.499**	**1.080.910**	**1.342.277**	**6.755.686**	**23.732.057**
10076 Чолаковић Момо	1.058.204	133.549	196.939	84.595	11.026	1.484.313	167.536	84.595	11.026	361.214	90.118	111.908	563.240	2.310.710
10241 Арсеновић Константин	1.328.031	171.974	248.700	106.418	13.908	1.869.032	211.612	106.418	13.908	361.214	90.118	111.908	563.240	2.764.210
10651 Кркобабић Јован										7.589	1.874	2.249	11.711	11.711
10712 Јеремић Слободан	355.651	43.156	62.649	29.638	3.614	494.708	53.010	29.638	3.614	136.593	33.727	40.472	210.792	791.762
10729 Величковић Слободан	355.651	43.156	62.649	29.638	3.614	494.708	53.010	29.638	3.614	136.593	33.727	40.472	210.792	791.762
10735 Кркобабић Милан										361.214	90.118	111.908	563.240	563.240
10736 Милошевић Љубица	431.960	50.756	72.528	34.311	4.184	593.739	61.370	34.311	4.184	136.593	33.727	40.472	210.792	904.396
10738 Пауновић Вера	1.028.250	129.315	191.293	82.133	10.709	1.441.699	162.737	82.133	10.709	361.214	90.118	111.908	563.240	2.260.517
10739 Протић Чедомир	362.632	44.131	63.915	30.237	3.687	504.602	54.082	30.237	3.687	136.593	33.727	40.472	210.792	803.400
10740 Стошић Милорад	1.052.832	132.801	196.097	84.006	10.970	1.476.706	166.843	84.006	10.970	361.214	90.118	111.908	563.240	2.301.765
10769 Ковачевић Борисав	1.014.436	127.388	188.911	80.824	10.564	1.422.122	160.740	80.824	10.564	361.214	90.118	111.908	563.240	2.237.490
10772 Дрињак Милица	441.036	55.184	78.285	37.035	4.516	616.056	66.241	37.035	4.516	136.593	33.727	40.472	210.792	934.640
10810 Петровић Мира										361.214	90.118	111.908	563.240	563.240
90001 Кораћ Милан	635.525	81.026	122.065	49.245	6.709	894.570	104.173	49.245	6.709	239.798	60.139	75.932	375.870	1.430.568
90019 Вељковић Јелисавета	616.129	78.259	118.321	47.691	6.502	866.900	100.983	47.691	6.502	224.621	56.392	71.436	352.448	1.374.524
90095 Станковић Мирољуб	614.368	78.007	118.088	47.442	6.483	864.389	100.801	47.442	6.483	224.621	56.392	71.436	352.448	1.371.563

90107 Ђорилић Милена	621.910	79.083	119.439	48.152	6.564	875.147	101.936	48.152	6.564	224.621	56.392	71.436	352.448	1.384.247
90266 Банац Гроздана	393.188	98.911	126.093			618.191				199.786	50.260	64.077	314.123	932.314
222117 Посланичка група СПС	**18.790.836**	**2.452.668**	**3.591.771**	**1.434.006**	**186.881**	**26.456.163**	**2.839.350**	**1.434.006**	**186.881**	**8.962.745**	**2.236.077**	**2.776.661**	**13.975.483**	**44.891.883**
10023 Ружић Бранко	561.805	70.976	108.191	43.092	5.925	789.989	92.391	43.092	5.925	224.621	56.392	71.436	352.448	1.283.845
10030 Петронијевић Милисав	1.036.191	130.445	192.843	82.746	10.793	1.453.019	164.061	82.746	10.793	361.214	90.118	111.908	563.240	2.273.859
10071 Дујовић Саша	612.457	75.810	110.207	51.209	6.322	856.005	93.349	51.209	6.322	136.593	33.727	40.472	210.792	1.217.677
10094 Ђукић Дејановић Славица										239.798	60.139	75.932	375.870	375.870
10098 Милићевић Ђорђе	976.471	122.012	181.660	77.781	10.161	1.368.086	154.564	77.781	10.161	361.214	90.118	111.908	563.240	2.173.832
10134 Бајатовић Душан										361.214	90.118	111.908	563.240	563.240
10164 Михајловић Милетић	1.030.024	129.572	191.675	82.244	10.728	1.444.243	163.067	82.244	10.728	361.214	90.118	111.908	563.240	2.263.522
10257 Касаловић Зоран	458.360	56.554	81.394	38.505	4.696	639.508	68.872	38.505	4.696	136.593	33.727	40.472	210.792	962.373
10259 Раденковић Дејан	1.009.253	126.579	187.512	80.675	10.503	1.414.522	159.503	80.675	10.503	336.379	83.986	104.549	524.914	2.190.118
10648 Мркоњић Милутин	1.122.791	143.030	209.905	89.786	11.737	1.577.249	178.606	89.786	11.737	361.214	90.118	111.908	563.240	2.420.618
10652 Антић Александар										11.038	2.725	3.271	17.034	17.034
10657 Вукомановић др Дијана	1.064.610	134.471	198.307	84.993	11.095	1.493.476	168.720	84.993	11.095	361.214	90.118	111.908	563.240	2.321.524
10662 Динић Ивана	923.292	114.494	171.617	73.426	9.597	1.292.426	146.025	73.426	9.597	361.214	90.118	111.908	563.240	2.084.715
10663 Драгаш Мирјана	977.293	123.092	182.234	77.514	10.173	1.370.307	155.106	77.514	10.173	336.379	83.986	104.549	524.914	2.138.014
10679 Степић Весна	357.047	43.351	62.902	29.757	3.629	496.687	53.225	29.757	3.629	136.593	33.727	40.472	210.792	794.089
10680 Јовицки Весна	417.215	51.188	73.821	34.923	4.259	581.406	62.464	34.923	4.259	136.593	33.727	40.472	210.792	893.843
10682 Спасојевић Сузана	796.807	151.551	199.055	26.905	3.918	1.178.237	62.691	26.905	3.918	361.214	90.118	111.908	563.240	1.834.992
10684 Јовановић Нађо	399.576	100.520	128.155			628.252				199.786	50.260	64.077	314.123	942.375
10698 Миладиновић Стефана	943.787	117.387	175.456	75.128	9.814	1.321.572	149.285	75.128	9.814	361.214	90.118	111.908	563.240	2.119.040
10708 Стојчић Мирољуб	663.008	82.930	119.518	55.534	6.856	927.846	101.236	55.534	6.856	136.593	33.727	40.472	210.792	1.302.263
10710 Шкундрић Петар										212.478	52.464	62.956	327.898	327.898
10760 Богосављевић - Бошковић Снежана										147.631	36.452	43.743	227.826	227.826
10765 Ђорђевић (Кркић) Бојана	522.675	64.357	93.167	44.075	5.375	729.649	78.834	44.075	5.375	136.593	33.727	40.472	210.792	1.068.725
10771 Стевић Звонимир	1.016.751	127.700	189.228	81.106	10.588	1.425.373	160.994	81.106	10.588	361.214	90.118	111.908	563.240	2.241.301
10806 Обрадовић проф др. Жарко										224.621	56.392	71.436	352.448	352.448
10851 Анђелковић Зоран	401.729	49.587	71.008	33.592	4.097	560.013	60.084	33.592	4.097	136.593	33.727	40.472	210.792	868.577
10894 Драгојевић Срђан	928.709	115.258	172.627	73.880	9.654	1.300.128	146.882	73.880	9.654	361.214	90.118	111.908	563.240	2.093.784
10910 Пауновић Снежана	377.992	46.274	66.702	31.555	3.848	526.371	56.440	31.555	3.848	136.593	33.727	40.472	210.792	829.005
90022 Вукић Вања	548.915	68.028	105.501	41.996	5.777	770.216	90.097	41.996	5.777	224.621	56.392	71.436	352.448	1.260.533
90038 Зиндовић Миљана										103.600	25.753	31.606	160.959	160.959
90041 Латковић Милан										224.621	56.392	71.436	352.448	352.448

90050 Максимовић Синиша	531.012	67.343	102.712	40.340	5.603	747.009	87.772	40.340	5.603	224.621	56.392	71.436	352.448	1.233.172
90058 Мараш Марјана										224.621	56.392	71.436	352.448	352.448
90066 Милосављевић Ненад	561.559	70.474	107.801	43.303	5.918	789.055	92.020	43.303	5.918	224.621	56.392	71.436	352.448	1.282.745
90104 Тончев Новица										224.621	56.392	71.436	352.448	352.448
10763 Радовановић Зоран										136.593	33.727	40.472	210.792	210.792
10764 Влајковић Славољуб										136.593	33.727	40.472	210.792	210.792
10986 Чабаркапа Ђорђе	299.130	37.534	58.843	21.646	3.152	420.305	50.437	21.646	3.152	119.702	30.304	39.396	189.402	684.941
80736 Топић Гордана	252.378	32.149	49.730	18.294	2.664	355.214	42.626	18.294	2.664	119.702	30.304	39.396	189.402	608.199
222119 Посланичка група Уједињени региони Србије	**10.072.453**	**1.251.224**	**1.812.922**	**834.927**	**103.702**	**14.075.229**	**1.536.384**	**834.927**	**103.702**	**2.185.488**	**539.626**	**647.552**	**3.372.667**	**19.922.909**
10011 Грубјешић Сузана	636.103	79.139	114.560	53.232	6.571	889.606	97.036	53.232	6.571	136.593	33.727	40.472	210.792	1.257.237
10085 Травар Миљевић Јелена	943.261	117.319	175.395	75.058	9.809	1.320.842	149.238	75.058	9.809	136.593	33.727	40.472	210.792	1.765.738
10124 Илић мр Владимир	560.050	69.554	99.993	47.304	5.769	782.670	84.609	47.304	5.769	136.593	33.727	40.472	210.792	1.131.144
10141 Динкић Млађан	520.642	65.086	92.751	43.879	5.351	727.709	78.482	43.879	5.351	136.593	33.727	40.472	210.792	1.066.212
10211 Стојановић Плавшић Снежана	652.012	81.379	117.489	54.592	6.739	912.211	99.517	54.592	6.739	136.593	33.727	40.472	210.792	1.283.851
10225 Митровић Бранислав	555.439	68.855	99.084	46.874	5.716	775.969	83.840	46.874	5.716	136.593	33.727	40.472	210.792	1.123.192
10667 Ђуковић (Мијатов) Драгана	955.650	116.039	173.559	74.336	9.709	1.329.293	147.670	74.336	9.709	136.593	33.727	40.472	210.792	1.771.798
10683 Јоковић Иван	673.865	81.379	117.489	54.592	6.739	934.064	99.517	54.592	6.739	136.593	33.727	40.472	210.792	1.305.704
10687 Ковач Весна	779.854	99.393	141.043	65.536	8.091	1.093.917	119.468	65.536	8.091	136.593	33.727	40.472	210.792	1.497.803
10694 Марковић Предраг	258.100	32.932	47.234	22.345	2.725	363.336	39.967	22.345	2.725					428.373
10705 Савељић Славица	387.766	47.638	68.475	32.394	3.950	540.223	57.940	32.394	3.950	136.593	33.727	40.472	210.792	845.299
10748 Китановић Ненад	589.190	72.534	105.924	49.219	6.076	822.943	89.721	49.219	6.076	136.593	33.727	40.472	210.792	1.178.751
10767 Јовановић Никола	410.107	50.756	72.528	34.311	4.184	571.886	61.370	34.311	4.184	136.593	33.727	40.472	210.792	882.543
10768 Новковић Ана	564.100	70.123	100.733	47.654	5.812	788.422	85.235	47.654	5.812	136.593	33.727	40.472	210.792	1.137.915
10789 Калановић Верица	663.645	83.017	119.630	55.587	6.862	928.742	101.331	55.587	6.862	136.593	33.727	40.472	210.792	1.303.314
10802 Шандор Јожеф	259.026	33.064	47.405	22.426	2.735	364.656	40.112	22.426	2.735					429.929
10854 Стевановић Рајко	663.645	83.017	119.630	55.587	6.862	928.742	101.331	55.587	6.862	136.593	33.727	40.472	210.792	1.303.314
10224 Милеић Саша										136.593	33.727	40.472	210.792	210.792
222123 Посланичка група Српска напредна странка	**75.620.781**	**10.020.963**	**14.778.036**	**5.649.492**	**752.004**	**106.821.276**	**11.546.332**	**5.649.492**	**752.004**	**39.207.984**	**9.807.023**	**12.278.890**	**61.293.897**	**186.063.001**
10031 Поскурица Милета	96.513	12.948	18.287	7.466	1.009	136.223	15.598	7.466	1.009	361.214	90.118	111.908	563.240	723.535
10045 Будимировић Јелена	600.823	74.172	108.066	50.214	6.199	839.474	91.535	50.214	6.199	136.593	33.727	40.472	210.792	1.198.214
10052 Тошковић Вучета	1.064.979	134.511	198.260	85.116	11.098	1.493.965	168.665	85.116	11.098	361.214	90.118	111.908	563.240	2.322.084
10059 Мартиновић Александар										224.621	56.392	71.436	352.448	352.448

10075 Мијатовић Предраг	41.921	7.256	15.712	6.793	881	72.565	13.362	6.793	881	361.214	90.118	111.908	563.240	656.841
10081 Миладиновић Љиљана	568.150	70.692	101.473	48.004	5.854	794.173	85.861	48.004	5.854	136.593	33.727	40.472	210.792	1.144.685
10091 Кнежевић Милан										361.214	90.118	111.908	563.240	563.240
10112 Бечић Игор	58.619	7.673	9.975	4.719	576	81.562	8.441	4.719	576	361.214	90.118	111.908	563.240	658.537
10186 Антић Зоран	955.195	119.006	177.662	76.022	9.935	1.337.820	151.167	76.022	9.935	361.214	90.118	111.908	563.240	2.138.185
10187 Арсић Верољуб	1.131.209	144.038	211.605	90.014	11.813	1.588.679	180.105	90.014	11.813	361.214	90.118	111.908	563.240	2.433.850
10190 Занков Стефан	607.803	75.155	109.351	50.811	6.273	849.393	92.624	50.811	6.273	136.593	33.727	40.472	210.792	1.209.892
10208 Чолић Драган	661.319	82.689	119.202	55.388	6.838	925.436	100.968	55.388	6.838	136.593	33.727	40.472	210.792	1.299.422
10210 Шормаз Драган	966.122	120.552	179.735	76.909	10.051	1.353.370	152.931	76.909	10.051	361.214	90.118	111.908	563.240	2.156.502
10218 Бабић Зоран	1.057.470	133.467	197.001	84.376	11.020	1.483.334	167.614	84.376	11.020	361.214	90.118	111.908	563.240	2.309.584
10222 Максимовић Саша	947.032	117.850	176.104	75.367	9.849	1.326.202	149.841	75.367	9.849	361.214	90.118	111.908	563.240	2.124.498
10266 Алексић Ирена	941.935	117.127	175.118	74.968	9.795	1.318.944	148.999	74.968	9.795	361.214	90.118	111.908	563.240	2.115.946
10446 Јоксимовић Јадранка	425.778	52.564	75.409	35.674	4.351	593.776	63.808	35.674	4.351	147.631	36.452	43.743	227.826	925.435
10638 Шајин Срдјан	600.504	74.129	108.010	50.187	6.196	839.026	91.488	50.187	6.196	136.593	33.727	40.472	210.792	1.197.688
10691 Љубичић Јана	17.523	2.208	3.202	1.515	185	24.632	2.710	1.515	185	6.899	1.703	2.044	10.647	39.688
10653 Атлагић Марко										361.214	90.118	111.908	563.240	563.240
10658 Вулин Александар										11.038	2.725	3.271	17.034	17.034
10659 Вујовић Ирена	397.729	48.558	70.335	33.274	4.058	553.953	59.514	33.274	4.058	158.669	39.178	47.013	244.860	895.658
10664 Дрецун Милован	1.071.001	135.364	199.515	85.495	11.162	1.502.537	169.748	85.495	11.162	361.214	90.118	111.908	563.240	2.332.184
10665 Ђуровић Александра	993.826	124.499	185.231	78.973	10.347	1.392.876	157.638	78.973	10.347	361.214	90.118	111.908	563.240	2.203.074
10666 Илић - Стошић Биљана	994.029	124.481	184.872	79.297	10.346	1.393.025	157.282	79.297	10.346	361.214	90.118	111.908	563.240	2.203.190
10674 Томић Драган	75.886	9.541	13.865	6.559	800	106.651	11.732	6.559	800	121.416	29.979	35.975	187.370	313.112
10675 Пантић Пиља Биљана	722.439	180.239	223.818			1.126.496				361.214	90.118	111.908	563.240	1.689.736
10676 Мрдаковић-Тодоровић Љубица	1.011.643	126.970	188.220	80.716	10.533	1.418.081	160.132	80.716	10.533	361.214	90.118	111.908	563.240	2.232.702
10678 Николић Драган	722.439	180.239	223.818			1.126.496				361.214	90.118	111.908	563.240	1.689.736
10681 Кнежевић Горан										11.038	2.725	3.271	17.034	17.034
10685 Карић Драгомир										361.214	90.118	111.908	563.240	563.240
10686 Карић Миланка										361.214	90.118	111.908	563.240	563.240
10690 Линта Миодраг	969.782	121.078	180.439	77.214	10.091	1.358.603	153.530	77.214	10.091	361.214	90.118	111.908	563.240	2.162.678
10692 Марјановић Мирјана	943.787	117.387	175.456	75.128	9.814	1.321.572	149.285	75.128	9.814	361.214	90.118	111.908	563.240	2.119.040
10693 Марковић Весна										361.214	90.118	111.908	563.240	563.240
10696 Мијатовић Јелена	947.239	117.875	176.109	75.410	9.851	1.326.484	149.841	75.410	9.851	361.214	90.118	111.908	563.240	2.124.825
10701 Николић Душица	979.732	122.467	182.235	78.078	10.195	1.372.707	155.048	78.078	10.195	361.214	90.118	111.908	563.240	2.179.268
10702 Николић Миодраг	722.439	180.239	223.818			1.126.496				361.214	90.118	111.908	563.240	1.689.736
10704 Ристичевић Маријан	967.389	120.789	180.286	76.812	10.069	1.355.345	153.435	76.812	10.069	361.214	90.118	111.908	563.240	2.158.901
10706 Стојановић Момир	964.504	120.377	179.760	76.549	10.038	1.351.229	152.992	76.549	10.038	361.214	90.118	111.908	563.240	2.154.048

10707 Стојмировић Љубиша										361.214	90.118	111.908	563.240	563.240
10709 Спировски Миле	576.250	71.831	102.952	48.704	5.940	805.677	87.113	48.704	5.940	136.593	33.727	40.472	210.792	1.158.226
10717 Гојковић Маја	1.227.351	157.778	230.510	97.422	12.843	1.725.905	196.261	97.422	12.843	361.214	90.118	111.908	563.240	2.595.672
10728 Бојанић Зоран	1.002.896	125.733	186.533	80.032	10.440	1.405.634	158.694	80.032	10.440	361.214	90.118	111.908	563.240	2.218.039
10750 Муковић Мујо	984.112	123.092	183.088	78.421	10.242	1.378.954	155.776	78.421	10.242	361.214	90.118	111.908	563.240	2.186.633
10752 Радојевић Александар										361.214	90.118	111.908	563.240	563.240
10753 Ковачевић Милан	1.003.361	125.799	186.626	80.067	10.445	1.406.298	158.773	80.067	10.445	361.214	90.118	111.908	563.240	2.218.823
10754 Сушец Жељко	957.927	119.387	178.113	76.301	9.964	1.341.691	151.542	76.301	9.964	361.214	90.118	111.908	563.240	2.142.738
10756 Јевтовић - Вукојичић Миланка	280.908	40.087	53.671	23.196	3.010	400.872	45.643	23.196	3.010	361.214	90.118	111.908	563.240	1.035.962
10758 Обрадовић Јасмина	168.990	24.433	35.594	13.398	1.919	244.334	30.477	13.398	1.919	361.214	90.118	111.908	563.240	853.368
10759 Гирић Нинослав										361.214	90.118	111.908	563.240	563.240
10779 Блажић Бранислав	1.048.558	132.259	195.561	83.504	10.929	1.470.811	166.415	83.504	10.929	361.214	90.118	111.908	563.240	2.294.900
10801 Тодоровић С. Драган	947.719	117.948	176.241	75.417	9.856	1.327.182	149.958	75.417	9.856	336.379	83.986	104.549	524.914	2.087.328
10804 Радовановић Тања	389.162	47.833	68.728	32.514	3.965	542.202	58.155	32.514	3.965	136.593	33.727	40.472	210.792	847.627
10805 Берић Небојша	937.751	116.537	174.331	74.625	9.750	1.312.993	148.330	74.625	9.750	361.214	90.118	111.908	563.240	2.108.939
10807 Обрадовић Марија	1.019.224	128.096	189.957	81.134	10.617	1.429.028	161.645	81.134	10.617	361.214	90.118	111.908	563.240	2.245.664
10811 Пралица Зоран	691.753	97.019	129.956	55.836	7.276	981.841	110.552	55.836	7.276	361.214	90.118	111.908	563.240	1.718.745
10813 Ракић Катарина	955.990	119.128	177.848	76.070	9.945	1.338.980	151.329	76.070	9.945	361.214	90.118	111.908	563.240	2.139.563
10818 Стефановић др Небојша	538.161	68.385	95.978	45.405	5.537	753.466	81.212	45.405	5.537	147.631	36.452	43.743	227.826	1.113.445
10825 Цвијан Владимир	582.194	72.669	104.042	49.220	6.002	814.128	88.036	49.220	6.002	136.593	33.727	40.472	210.792	1.168.177
10828 Томић Александра	182.870	23.197	36.017	13.249	1.929	257.262	30.871	13.249	1.929	361.214	90.118	111.908	563.240	866.552
10843 Живковић Милинко										361.214	90.118	111.908	563.240	563.240
10844 Костић Радмило	959.254	119.572	178.359	76.409	9.978	1.343.572	151.751	76.409	9.978	361.214	90.118	111.908	563.240	2.144.950
10847 Ракоњац Весна	1.049.534	129.305	191.593	81.814	10.708	1.462.954	163.039	81.814	10.708	361.214	90.118	111.908	563.240	2.281.755
10855 Јаковљевић Бојан	602.513	74.413	108.382	50.360	6.217	841.884	91.803	50.360	6.217	136.593	33.727	40.472	210.792	1.201.055
10876 Вијук Катица	537.993	66.508	95.963	45.398	5.536	751.399	81.200	45.398	5.536	136.593	33.727	40.472	210.792	1.094.324
10905 Перић Слободан	923.427	114.522	171.674	73.423	9.599	1.292.645	146.076	73.423	9.599	361.214	90.118	111.908	563.240	2.084.983
10928 Нектаријевић Дејан	506.217	63.630	97.769	38.468	5.336	711.421	83.540	38.468	5.336	199.786	50.260	64.077	314.123	1.152.887
80731 Јанковић Душан	371.843	46.622	73.140	26.905	3.918	522.428	62.691	26.905	3.918	151.627	38.369	49.808	239.803	855.746
90000 Алексић Драган	507.818	64.209	98.337	38.421	5.356	714.141	84.054	38.421	5.356	224.621	56.392	71.436	352.448	1.194.421
90002 Анастасов Адриана	245.955	30.804	48.372	17.794	2.591	345.517	41.462	17.794	2.591	224.621	56.392	71.436	352.448	759.813
90003 Андрејевић Дејан										150.390	37.599	47.005	234.994	234.994
90004 Андрић Мирјана	436.359	109.546	138.756			684.661				224.621	56.392	71.436	352.448	1.037.109
90006 Баришић Драгана	8.417	3.235	13.958	5.963	780	32.354	11.877	5.963	780	224.621	56.392	71.436	352.448	403.423
90008 Костић Владета	481.672	60.654	93.379	36.278	5.078	677.061	79.838	36.278	5.078	224.621	56.392	71.436	352.448	1.150.703

90009 Бероња Љиљана	561.615	71.124	108.224	43.049	5.925	789.936	92.425	43.049	5.925	224.621	56.392	71.436	352.448	1.283.783
90011 Бирманчевић Бобан										224.621	56.392	71.436	352.448	352.448
90013 Крлић Мирко	574.253	72.927	110.349	44.376	6.060	807.965	94.190	44.376	6.060	224.621	56.392	71.436	352.448	1.305.039
90014 Богатиновић Жарко	544.506	68.800	104.993	41.634	5.743	765.675	89.680	41.634	5.743	224.621	56.392	71.436	352.448	1.255.179
90018 Васиљевић Братимир	218.636	27.452	43.012	15.822	2.304	307.226	36.867	15.822	2.304	224.621	56.392	71.436	352.448	714.667
90021 Влаховић Соња	570.914	71.809	109.605	44.055	6.018	802.400	93.557	44.055	6.018	224.621	56.392	71.436	352.448	1.298.478
90023 Вукмирица Светислав	554.238	69.838	106.657	42.545	5.843	779.122	91.074	42.545	5.843	224.621	56.392	71.436	352.448	1.271.033
90024 Вучетић Јездимир	623.924	79.371	119.824	48.317	6.585	878.021	102.263	48.317	6.585	224.621	56.392	71.436	352.448	1.387.635
90025 Гвозденовић др Слободан										224.621	56.392	71.436	352.448	352.448
90027 Димитров Владица	561.504	70.758	107.976	43.183	5.920	789.341	92.189	43.183	5.920	224.621	56.392	71.436	352.448	1.283.081
90029 Ђоковић Мирјана	411.042	52.276	83.067	31.316	4.480	582.181	71.121	31.316	4.480	224.621	56.392	71.436	352.448	1.041.546
90030 Ђукановић Владимир	537.690	67.594	103.517	41.192	5.667	755.661	88.404	41.192	5.667	224.621	56.392	71.436	352.448	1.243.372
90031 Ђурица Милан	575.591	72.476	110.506	44.431	6.068	809.073	94.325	44.431	6.068	224.621	56.392	71.436	352.448	1.306.345
90032 Ђуришић Живан	644.670	82.972	124.104	49.858	6.813	908.417	105.935	49.858	6.813	224.621	56.392	71.436	352.448	1.423.472
90036 Зиндовић Драгољуб	487.411	61.473	94.489	36.736	5.139	685.249	80.784	36.736	5.139	224.621	56.392	71.436	352.448	1.160.357
90037 Лакатош Љибушка	587.030	74.166	112.751	45.325	6.191	825.463	96.242	45.325	6.191	224.621	56.392	71.436	352.448	1.325.669
90039 Зирић Бојан	397.279	49.725	76.625	30.243	4.185	558.057	65.464	30.243	4.185	192.022	48.139	60.707	300.868	958.817
90040 Зорић Гордана	457.577	57.935	89.244	34.002	4.827	643.585	76.373	34.002	4.827	224.621	56.392	71.436	352.448	1.111.235
90042 Исаиловић Обрад	456.836	114.659	145.121			716.616				224.621	56.392	71.436	352.448	1.069.064
90043 Јаблановић Александар	561.946	70.529	107.879	43.331	5.922	789.607	92.087	43.331	5.922	224.621	56.392	71.436	352.448	1.283.394
90044 Јарић Дражен										151.770	37.948	47.459	237.178	237.178
90045 Лукић Младен	541.994	68.209	104.350	41.535	5.714	761.801	89.114	41.535	5.714	224.621	56.392	71.436	352.448	1.250.612
90046 Лутовац Виолета	548.362	68.815	105.205	42.347	5.779	770.507	89.795	42.347	5.779	224.621	56.392	71.436	352.448	1.260.877
90048 Јевтић Јовица										224.621	56.392	71.436	352.448	352.448
90051 Јовић Радослав	449.247	112.785	142.873			704.905				224.621	56.392	71.436	352.448	1.057.353
90052 Јовичић Александар	569.355	71.586	109.304	43.929	6.001	800.176	93.301	43.929	6.001	224.621	56.392	71.436	352.448	1.295.856
90053 Малетић Александра	26.602	4.001	6.615	2.434	354	40.006	5.670	2.434	354	224.621	56.392	71.436	352.448	400.912
90054 Јозић Зоран	540.587	68.300	104.273	41.297	5.701	760.158	89.070	41.297	5.701	224.621	56.392	71.436	352.448	1.248.675
90055 Јоловић Никола	583.884	73.659	112.108	45.094	6.157	820.902	95.690	45.094	6.157	224.621	56.392	71.436	352.448	1.320.292
90056 Малушић Љиљана	608.146	77.120	116.821	47.009	6.416	855.513	99.711	47.009	6.416	224.621	56.392	71.436	352.448	1.361.098
90057 Ковачевић Горан										224.621	56.392	71.436	352.448	352.448
90059 Ковачевић Дејан										224.621	56.392	71.436	352.448	352.448
90060 Марковић Александар	563.119	70.696	108.102	43.428	5.935	791.280	92.276	43.428	5.935	224.621	56.392	71.436	352.448	1.285.367
90062 Матић Верољуб	199.112	24.959	39.164	14.407	2.098	279.739	33.569	14.407	2.098	224.621	56.392	71.436	352.448	682.261
90063 Милекић Зоран	572.128	72.507	110.178	43.939	6.036	804.788	94.082	43.939	6.036	224.621	56.392	71.436	352.448	1.301.294

90064 Милетић Милија	569.838	71.947	109.581	43.854	6.009	801.230	93.556	43.854	6.009	224.621	56.392	71.436	352.448	1.297.098
90065 Милојевић Милосав	599.447	76.171	115.298	46.227	6.326	843.468	98.428	46.227	6.326	224.621	56.392	71.436	352.448	1.346.898
90067 Милошевић Владан	593.445	75.139	114.026	45.817	6.260	834.688	97.332	45.817	6.260	224.621	56.392	71.436	352.448	1.336.545
90068 Милошевић Невенка	586.698	74.060	112.649	45.323	6.187	824.917	96.151	45.323	6.187	224.621	56.392	71.436	352.448	1.325.026
90069 Мирковић Саша										224.621	56.392	71.436	352.448	352.448
90070 Митровић Ненад	582.681	73.487	111.903	44.971	6.144	819.186	95.519	44.971	6.144	224.621	56.392	71.436	352.448	1.318.268
90071 Мићин Жарко										224.621	56.392	71.436	352.448	352.448
90073 Стојиљковић Ивана	544.312	68.306	104.650	41.812	5.736	764.817	89.354	41.812	5.736	224.621	56.392	71.436	352.448	1.254.167
90074 Николић Миљана										224.621	56.392	71.436	352.448	352.448
90075 Татомир Небојша	584.946	73.810	112.310	45.183	6.168	822.417	95.861	45.183	6.168	224.621	56.392	71.436	352.448	1.322.078
90076 Николић Ненад	539.373	67.718	103.772	41.369	5.684	757.916	88.614	41.369	5.684	224.621	56.392	71.436	352.448	1.246.031
90077 Тошанић Милош										224.621	56.392	71.436	352.448	352.448
90078 Николић - Танасијевић Надица	582.325	73.436	111.808	44.969	6.140	818.678	95.434	44.969	6.140	224.621	56.392	71.436	352.448	1.317.669
90080 Николић Сања	578.254	72.856	111.023	44.642	6.097	812.871	94.766	44.642	6.097	224.621	56.392	71.436	352.448	1.310.824
90081 Новаковић Милан	432.697	54.630	84.567	31.941	4.563	608.398	72.399	31.941	4.563	224.621	56.392	71.436	352.448	1.069.750
90082 Орлић Владимир										224.621	56.392	71.436	352.448	352.448
90084 Пајовић Александар										224.621	56.392	71.436	352.448	352.448
90085 Пауљескић Оливера	595.711	75.346	114.449	45.985	6.283	837.774	97.693	45.985	6.283	224.621	56.392	71.436	352.448	1.340.184
90086 Пауновић Драган	631.041	80.386	121.345	48.741	6.661	888.173	103.581	48.741	6.661	224.621	56.392	71.436	352.448	1.399.605
90088 Петковић Владимир	171.338	24.492	33.616	13.621	1.850	244.917	28.683	13.621	1.850	224.621	56.392	71.436	352.448	641.519
90090 Петровић Небојша										224.621	56.392	71.436	352.448	352.448
90091 Пешић Оливера	551.349	69.309	106.012	42.372	5.811	774.855	90.515	42.372	5.811	224.621	56.392	71.436	352.448	1.266.002
90092 Радичевић Далибор	553.446	69.609	106.416	42.542	5.834	777.847	90.859	42.542	5.834	224.621	56.392	71.436	352.448	1.269.529
90094 Савовић Биљана	507.390	64.206	98.297	38.358	5.352	713.604	84.025	38.358	5.352	224.621	56.392	71.436	352.448	1.193.787
90096 Стојковић Велибор	577.366	72.729	110.883	44.540	6.087	811.604	94.650	44.540	6.087	224.621	56.392	71.436	352.448	1.309.329
90097 Стевановић Марија										151.770	37.948	47.459	237.178	237.178
90098 Томашевић Дамњановић Тања	557.710	70.217	107.270	42.852	5.879	783.928	91.591	42.852	5.879	224.621	56.392	71.436	352.448	1.276.699
90099 Стевановић Милан	566.430	71.169	108.742	43.693	5.970	796.003	92.822	43.693	5.970	224.621	56.392	71.436	352.448	1.290.936
90101 Стојковић Душица										224.621	56.392	71.436	352.448	352.448
90102 Ступар Душан	584.160	74.048	112.407	44.955	6.163	821.733	95.972	44.955	6.163	224.621	56.392	71.436	352.448	1.321.272
90103 Тошић Велинка	590.976	74.729	113.536	45.618	6.233	831.092	96.914	45.618	6.233	224.621	56.392	71.436	352.448	1.332.305
90105 Турк Милена	340.398	47.788	66.680	26.127	3.635	484.627	56.987	26.127	3.635	224.621	56.392	71.436	352.448	923.824
90110 Цветановић Милорад	562.360	70.588	107.961	43.361	5.926	790.197	92.157	43.361	5.926	224.621	56.392	71.436	352.448	1.284.091
90111 Шарац Сузана	570.459	71.744	109.520	44.015	6.013	801.751	93.485	44.015	6.013	224.621	56.392	71.436	352.448	1.297.712
90112 Шушњар Катарина	558.110	70.040	107.171	43.004	5.882	784.208	91.487	43.004	5.882	224.621	56.392	71.436	352.448	1.277.029

90113 Пантић Крстимир	557.831	70.409	107.378	42.819	5.882	784.320	91.692	42.819	5.882	213.583	53.679	68.233	335.495	1.260.209
90262 Бабић Владо	532.240	67.342	102.820	40.526	5.614	748.542	87.849	40.526	5.614	199.786	50.260	64.077	314.123	1.196.654
90264 Јевтић Ивица	532.240	67.342	102.820	40.526	5.614	748.542	87.849	40.526	5.614	199.786	50.260	64.077	314.123	1.196.654
90353 Прибојац Јелисавета	265.476	38.144	53.380	21.509	2.933	381.442	45.559	21.509	2.933	213.928	53.751	68.267	335.947	787.389
90354 Лакетић Дарко	547.235	69.014	105.404	41.927	5.770	769.350	90.016	41.927	5.770	224.621	56.392	71.436	352.448	1.259.512
90358 Туцаковић Сања										33.705	8.322	9.987	52.014	52.014
90359 Вукадиновић Горан	309.687	38.984	60.941	22.418	3.265	435.295	52.235	22.418	3.265	199.786	50.260	64.077	314.123	827.335
10151 Кишмартон Ото										136.593	33.727	40.472	210.792	210.792
10803 Раичевић Радован										136.593	33.727	40.472	210.792	210.792
11003 Филиповић Ана	51.223	6.344	10.062	3.701	539	71.869	8.624	3.701	539	20.490	5.187	6.744	32.421	117.154
90087 Перановић др Александар	98.542	14.415	21.517	8.499	1.176	144.148	18.382	8.499	1.176	224.621	56.392	71.436	352.448	524.653
10993 Јанковић Бранка	146.941	18.504	28.917	10.637	1.549	206.549	24.786	10.637	1.549	55.035	13.933	18.113	87.081	330.601
10997 Половина Драган	137.585	17.170	27.048	9.950	1.449	193.202	23.184	9.950	1.449	55.035	13.933	18.113	87.081	314.866
10996 Младеновић Горан	47.808	5.921	9.391	3.455	503	67.078	8.049	3.455	503	55.035	13.933	18.113	87.081	166.165
90263 Симић др Весна	399.576	100.520	128.155			628.252				199.786	50.260	64.077	314.123	942.375
222124 Посланичка група Демократска странка	**20.943.846**	**2.829.588**	**4.089.031**	**1.587.625**	**201.831**	**29.651.921**	**3.016.905**	**1.577.893**	**200.940**	**8.373.372**	**2.082.366**	**2.559.055**	**13.014.793**	**47.462.452**
10004 Јерков Александра										213.583	53.666	68.165	335.414	335.414
10015 Милисављевић др Душан										350.176	87.393	108.637	546.206	546.206
10016 Мојовић Горица	132.631	15.891	22.724	10.750	1.311	183.308	19.228	10.750	1.311	136.593	33.727	40.472	210.792	425.389
10054 Триван Јелена	624.091	77.448	112.349	52.204	6.445	872.536	95.163	52.204	6.445	136.593	33.727	40.472	210.792	1.237.140
10058 Миливојевић Срђан	324.082	39.274	56.870	26.904	3.281	450.411	48.121	26.904	3.281	136.593	33.727	40.472	210.792	739.508
10131 Лучић Љиљана	398.730	49.260	70.451	33.329	4.064	555.835	59.612	33.329	4.064	136.593	33.727	40.472	210.792	863.632
10139 Вучковић Наташа	722.439	180.239	223.818			1.126.496				361.214	90.118	111.908	563.240	1.689.736
10148 Јовановић Иван	690.640	85.468	125.650	56.789	7.145	965.692	106.596	56.789	7.145	170.512	42.314	51.635	264.461	1.400.683
10152 Колунџија Нада	327.603	40.092	57.446	27.177	3.314	455.632	48.608	27.177	3.314	121.416	29.979	35.975	187.370	722.101
10153 Константиновић Ненад	273.191	67.455	80.946			421.591				136.593	33.727	40.472	210.792	632.383
10154 Кунтић Петар	641.764	79.939	115.607	53.716	6.631	897.657	97.923	53.716	6.631	136.593	33.727	40.472	210.792	1.266.719
10159 Марјановић Весна	1.038.933	130.842	193.718	82.632	10.823	1.456.947	164.856	82.632	10.823	361.214	90.118	111.908	563.240	2.278.498
10160 Миловановић Радослав	560.050	69.554	99.993	47.304	5.769	782.670	84.609	47.304	5.769	136.593	33.727	40.472	210.792	1.131.144
10163 Мићуновић др Драгољуб	1.082.071	136.923	201.473	86.523	11.279	1.518.270	171.395	86.523	11.279	361.214	90.118	111.908	563.240	2.350.707
10175 Самофалов Константин	602.513	74.413	108.382	50.360	6.217	841.884	91.803	50.360	6.217	136.593	33.727	40.472	210.792	1.201.055
10177 Станковић Живојин	641.591	77.448	112.349	52.204	6.445	890.036	95.163	52.204	6.445	136.593	33.727	40.472	210.792	1.254.640
10209 Чомић Гордана	1.228.394	157.682	229.418	98.331	12.836	1.726.661	195.189	98.331	12.836	361.214	90.118	111.908	563.240	2.596.257

10243 Виденовић Маја	598.496	73.844	107.638	50.015	6.174	836.168	91.173	50.015	6.174	136.593	33.727	40.472	210.792	1.194.321
10253 Николић Дејан	946.524	117.791	176.112	75.245	9.844	1.325.516	149.860	75.245	9.844	361.214	90.118	111.908	563.240	2.123.705
10260 Миковић Срђан	273.191	67.455	80.946			421.591				136.593	33.727	40.472	210.792	632.383
10267 Трипић Тамара	621.818	77.128	111.931	52.010	6.421	869.307	94.809	52.010	6.421	136.593	33.727	40.472	210.792	1.233.338
10270 Шутановац Драган	970.924	121.245	180.715	77.258	10.103	1.360.245	153.772	77.258	10.103	361.214	90.118	111.908	563.240	2.164.619
10640 Јовановић Владимир	614.465	76.094	110.579	51.381	6.343	858.863	93.664	51.381	6.343	136.593	33.727	40.472	210.792	1.221.044
10645 Мартиновић Весна	449.247	112.785	142.873			704.905				224.621	56.392	71.436	352.448	1.057.353
10670 Обрадовић Душан	589.190	72.534	105.924	49.219	6.076	822.943	89.721	49.219	6.076	136.593	33.727	40.472	210.792	1.178.751
10720 Божовић Балша	931.965	115.718	173.240	74.147	9.689	1.304.760	147.404	74.147	9.689	361.214	90.118	111.908	563.240	2.099.240
10737 Панић Љубан	612.108	75.787	110.178	51.195	6.320	855.588	93.324	51.195	6.320	136.593	33.727	40.472	210.792	1.217.219
10742 Механџић Ђурђић Јована	612.457	75.810	110.207	51.209	6.322	856.005	93.349	51.209	6.322	136.593	33.727	40.472	210.792	1.217.677
10745 Миросављевић Милан	619.437	76.793	111.492	51.806	6.396	865.924	94.438	51.806	6.396	136.593	33.727	40.472	210.792	1.229.355
10746 Стојковић др Миодраг										143.492	35.430	42.516	221.438	221.438
10783 Ђелић мр Божидар	85.775	10.045	14.488	6.854	836	117.998	12.259	6.854	836	30.354	7.495	8.994	46.843	184.790
10814 Ранковић Борис	619.437	76.793	111.492	51.806	6.396	865.924	94.438	51.806	6.396	136.593	33.727	40.472	210.792	1.229.355
10816 Стефановић Борислав	1.036.125	130.431	193.088	82.476	10.792	1.452.913	164.308	82.476	10.792	361.214	90.118	111.908	563.240	2.273.730
90028 Ђилас Драган										189.383	47.471	59.838	296.692	296.692
90049 Јовановић Јована	561.559	70.474	107.801	43.303	5.918	789.055	92.020	43.303	5.918	224.621	56.392	71.436	352.448	1.282.745
90061 Марковић Јован	515.517	65.191	98.653	40.180	5.437	724.978	84.154	40.180	5.437	224.621	56.392	71.436	352.448	1.207.198
90106 Ћирић Горан										224.621	56.392	71.436	352.448	352.448
90108 Ђоровић Аида	561.559	70.474	107.801	43.303	5.918	789.055	92.020	43.303	5.918	224.621	56.392	71.436	352.448	1.282.745
10730 Влаховић Теодора										136.593	33.727	40.472	210.792	210.792
10761 Лазић мр Синиша										136.593	33.727	40.472	210.792	210.792
10848 Гордић Владимир										136.593	33.727	40.472	210.792	210.792
10875 Крекић Бранислав										136.593	33.727	40.472	210.792	210.792
10724 Кравчук Јована	435.328	61.269	122.678	57.996	7.285	684.557	97.923	48.264	6.394	136.593	33.727	40.472	210.792	1.047.930
222125 Посланичка група Социјалдемократска партија Србије	**8.133.553**	**1.027.310**	**1.519.446**	**647.962**	**84.885**	**11.413.157**	**1.293.085**	**647.962**	**84.885**	**3.475.547**	**867.457**	**1.078.603**	**5.421.608**	**18.860.697**
10200 Омеровић Мехо	1.091.108	138.213	203.377	87.089	11.376	1.531.163	173.041	87.089	11.376	361.214	90.118	111.908	563.240	2.365.910
10271 Бауер др Иван	960.832	119.793	178.642	76.549	9.994	1.345.810	151.990	76.549	9.994	361.214	90.118	111.908	563.240	2.147.584
10661 Гогић Бранко	374.258	45.755	66.026	31.235	3.809	521.083	55.868	31.235	3.809	136.593	33.727	40.472	210.792	822.788
10689 Косановић Мирна	389.618	47.898	68.813	32.554	3.970	542.852	58.226	32.554	3.970	136.593	33.727	40.472	210.792	848.393
10695 Маринковић проф. др Владимир	1.093.586	138.722	204.501	86.939	11.414	1.535.162	174.064	86.939	11.414	361.214	90.118	111.908	563.240	2.370.818
10697 Мијатовић Милорад	1.069.324	135.134	199.174	85.396	11.145	1.500.173	169.454	85.396	11.145	361.214	90.118	111.908	563.240	2.329.408
10824 Милекић	177.168	24.408	31.730	15.011	1.831	250.146	26.848	15.011	1.831	136.593	33.727	40.472	210.792	504.628

Весна														
10841 Савић Славица	413.355	51.211	73.119	34.591	4.218	576.494	61.870	34.591	4.218	136.593	33.727	40.472	210.792	887.964
10859 Цветићанин Невен	1.321	188	245	116	14	1.884	207	116	14	136.593	33.727	40.472	210.792	213.013
90007 Бачевац Муамер	175.341	23.921	35.328	13.929	1.929	250.448	30.184	13.929	1.929	224.621	56.392	71.436	352.448	648.937
90010 Бесаровић Весна	629.098	80.109	120.825	48.730	6.641	885.402	103.116	48.730	6.641	224.621	56.392	71.436	352.448	1.396.337
90012 Бићанин Милена	592.132	74.835	113.688	45.768	6.245	832.669	97.035	45.768	6.245	224.621	56.392	71.436	352.448	1.334.165
90016 Бошњак Бранка	587.008	74.104	112.721	45.335	6.190	825.358	96.214	45.335	6.190	224.621	56.392	71.436	352.448	1.325.545
90033 Ђуровић Бранко										224.621	56.392	71.436	352.448	352.448
90072 Несторовић Љиљана	579.405	73.020	111.257	44.722	6.109	814.513	94.967	44.722	6.109	224.621	56.392	71.436	352.448	1.312.759
222126 Посланичка група Јединствена Србија	**6.245.484**	**782.178**	**1.162.127**	**500.452**	**65.114**	**8.755.356**	**988.489**	**500.452**	**65.114**	**2.528.498**	**630.829**	**783.353**	**3.942.679**	**14.252.091**
10065 Петровић Петар	1.112.913	142.326	208.802	89.540	11.684	1.565.266	177.644	89.540	11.684	361.214	90.118	111.908	563.240	2.407.373
10118 Васић Зоран	654.338	81.707	117.917	54.791	6.764	915.517	99.880	54.791	6.764	136.593	33.727	40.472	210.792	1.287.744
10731 Вујић Војислав	954.061	118.840	177.390	75.976	9.923	1.336.189	150.929	75.976	9.923	361.214	90.118	111.908	563.240	2.136.256
10732 Косанић Ђорђе	942.846	117.257	175.287	75.048	9.804	1.320.243	149.142	75.048	9.804	361.214	90.118	111.908	563.240	2.117.478
10733 Стојановић Невена	921.551	114.250	171.297	73.279	9.579	1.289.955	145.754	73.279	9.579	361.214	90.118	111.908	563.240	2.081.807
10845 Комленовић Радослав	564.100	70.123	100.733	47.654	5.812	788.422	85.235	47.654	5.812	136.593	33.727	40.472	210.792	1.137.915
90015 Кружевић Срђан	529.439	66.534	101.997	40.486	5.580	744.036	87.117	40.486	5.580	224.621	56.392	71.436	352.448	1.229.667
90047 Јевђић Марија	566.237	71.141	108.703	43.679	5.968	795.728	92.789	43.679	5.968	224.621	56.392	71.436	352.448	1.290.611
10086 Марковић Драган										361.214	90.118	111.908	563.240	563.240
222127 Посланичка група Лига социјалдемократа Војводине	**4.686.326**	**623.251**	**909.759**	**349.344**	**46.142**	**6.614.822**	**705.769**	**349.344**	**46.142**	**2.005.856**	**500.852**	**623.615**	**3.130.322**	**10.846.399**
10104 Чанак Ненад	647.386	82.717	124.570	49.980	6.836	911.490	106.340	49.980	6.836	224.621	56.392	71.436	352.448	1.427.095
10221 Костреш Бојан	1.011.378	126.901	188.079	80.725	10.528	1.417.611	160.006	80.725	10.528	361.214	90.118	111.908	563.240	2.232.109
10230 Папуга Олена	992.881	124.326	184.698	79.174	10.334	1.391.413	157.140	79.174	10.334	361.214	90.118	111.908	563.240	2.201.300
10669 Стојшић Ђорђе										361.214	90.118	111.908	563.240	563.240
10842 Чизик Кароељ	647.039	80.680	116.576	54.168	6.687	905.150	98.744	54.168	6.687	136.593	33.727	40.472	210.792	1.275.540
10850 Андрић Драган	273.191	67.455	80.946			421.591				136.593	33.727	40.472	210.792	632.383
90035 Лазић Нада	629.412	80.153	120.952	48.688	6.644	885.849	103.235	48.688	6.644	224.621	56.392	71.436	352.448	1.396.864
90261 Чапо Дејан	485.038	61.018	93.939	36.610	5.113	681.718	80.305	36.610	5.113	199.786	50.260	64.077	314.123	1.117.868
222129 Посланичка група Српски покрет обнове – Демохришћанска странка Србије	**5.249.494**	**747.532**	**1.069.558**	**359.237**	**47.192**	**7.473.013**	**719.894**	**359.237**	**47.192**	**2.030.691**	**506.984**	**630.973**	**3.168.648**	**11.767.983**
10018 Чикириз Мирко	977.801	122.196	181.872	77.921	10.175	1.369.964	154.740	77.921	10.175	361.214	90.118	111.908	563.240	2.176.040
10245 Гојковић Жика	958.550	119.476	178.259	76.325	9.971	1.342.581	151.671	76.325	9.971	361.214	90.118	111.908	563.240	2.143.787
10248 Југовић Александар	1.035.606	130.381	192.917	82.550	10.789	1.452.243	164.148	82.550	10.789	361.214	90.118	111.908	563.240	2.272.969
10252 Чотрић Александар	1.001.100	125.435	186.093	79.903	10.418	1.402.949	158.313	79.903	10.418	361.214	90.118	111.908	563.240	2.214.822
10718 Батић Олгица	722.439	180.239	223.818			1.126.496				361.214	90.118	111.908	563.240	1.689.736

90005 Косорић Љиљана	553.998	69.804	106.598	42.538	5.841	778.780	91.023	42.538	5.841	224.621	56.392	71.436	352.448	1.270.629
222130 Посланичка група Савез војвођанских Мађара	**5.477.198**	**685.262**	**1.022.516**	**434.846**	**57.077**	**7.676.899**	**870.311**	**434.846**	**57.077**	**2.030.691**	**506.984**	**630.973**	**3.168.648**	**12.207.781**
10069 Фремонд Арпад	955.618	119.079	177.810	76.014	9.941	1.338.463	151.301	76.014	9.941	361.214	90.118	111.908	563.240	2.138.959
10136 Варга Ласло	971.829	121.359	180.808	77.383	10.112	1.361.490	153.842	77.383	10.112	361.214	90.118	111.908	563.240	2.166.067
10165 Пастор Балинт	1.047.776	132.098	195.189	83.567	10.917	1.469.548	166.076	83.567	10.917	361.214	90.118	111.908	563.240	2.293.348
10185 Ковач Елвира	942.415	117.200	175.250	74.976	9.800	1.319.642	149.117	74.976	9.800	361.214	90.118	111.908	563.240	2.116.774
10671 Пек Золтан	991.571	124.134	184.417	79.088	10.320	1.389.530	156.897	79.088	10.320	361.214	90.118	111.908	563.240	2.199.075
90020 Вичек Анамарија	567.989	71.391	109.042	43.818	5.987	798.228	93.078	43.818	5.987	224.621	56.392	71.436	352.448	1.293.559
222131 Посланичка група Заједно за Србију	**2.037.689**	**286.987**	**397.055**	**148.532**	**18.197**	**2.888.461**	**267.583**	**148.532**	**18.197**	**819.558**	**202.360**	**242.832**	**1.264.750**	**4.587.524**
10038 Ристић Бошко	273.191	67.455	80.946			421.591				136.593	33.727	40.472	210.792	632.383
10743 Чековић Сања	666.728	83.453	120.200	55.852	6.895	933.127	101.814	55.852	6.895	136.593	33.727	40.472	210.792	1.308.479
10744 Зеленовић Небојша	523.545	64.534	93.327	44.151	5.384	730.941	78.969	44.151	5.384	136.593	33.727	40.472	210.792	1.070.237
10770 Ђидић Миодраг	574.225	71.546	102.582	48.529	5.918	802.801	86.800	48.529	5.918	136.593	33.727	40.472	210.792	1.154.841
10644 Марковић Милован										136.593	33.727	40.472	210.792	210.792
10885 Драгосављевић Златко										136.593	33.727	40.472	210.792	210.792
222132 Самостални народни посланици	**4.862.046**	**605.004**	**885.403**	**401.315**	**50.394**	**6.804.161**	**751.020**	**401.315**	**50.394**	**1.766.607**	**438.988**	**538.083**	**2.743.678**	**10.750.568**
10229 Остојић Зоран	637.414	79.327	114.806	53.345	6.586	891.477	97.245	53.345	6.586	136.593	33.727	40.472	210.792	1.259.444
10232 Пелевић др Борислав	575.006	71.657	102.727	48.598	5.927	803.915	86.923	48.598	5.927	136.593	33.727	40.472	210.792	1.156.153
10269 Трнавчевић Захарије	355.651	43.156	62.649	29.638	3.614	494.708	53.010	29.638	3.614	136.593	33.727	40.472	210.792	791.762
10274 Тулимировић Никола	610.130	75.482	109.779	51.010	6.297	852.699	92.987	51.010	6.297	136.593	33.727	40.472	210.792	1.213.784
10668 Јефић Бранковић Сања	591.516	72.862	106.353	49.418	6.101	826.249	90.084	49.418	6.101	136.593	33.727	40.472	210.792	1.182.643
10723 Елфић Емир	608.203	75.155	109.351	50.811	6.273	849.793	92.624	50.811	6.273	136.593	33.727	40.472	210.792	1.210.292
10727 Гегић Бајро	663.645	83.017	119.630	55.587	6.862	928.742	101.331	55.587	6.862	136.593	33.727	40.472	210.792	1.303.314
90034 Живковић Зоран	585.962	74.247	112.722	45.118	6.182	824.231	96.238	45.118	6.182	224.621	56.392	71.436	352.448	1.324.216
90083 Павићевић Владимир										224.621	56.392	71.436	352.448	352.448
90089 Петрић Милан	234.519	30.100	47.386	17.791	2.553	332.349	40.579	17.791	2.553	224.621	56.392	71.436	352.448	745.719
10741 Јеремић Вук										136.593	33.727	40.472	210.792	210.792
222134 Посланичка група СДА Санџака - ПДД	**3.758.428**	**473.110**	**710.343**	**294.893**	**39.370**	**5.276.144**	**605.358**	**294.893**	**39.370**	**1.396.291**	**349.412**	**438.122**	**2.183.825**	**8.399.589**
10100 Халими Риза	1.048.239	132.162	195.190	83.688	10.922	1.470.201	166.064	83.688	10.922	361.214	90.118	111.908	563.240	2.294.116
10757 Имамовић Енис	934.921	116.135	173.794	74.393	9.720	1.308.963	147.874	74.393	9.720	361.214	90.118	111.908	563.240	2.104.190
90026 Даздаревић Сабина	561.559	70.474	107.801	43.303	5.918	789.055	92.020	43.303	5.918	224.621	56.392	71.436	352.448	1.282.745
90079 Камбери Шаип	579.510	73.035	111.267	44.740	6.110	814.663	94.974	44.740	6.110	224.621	56.392	71.436	352.448	1.312.935
90109 Угљанин др Сулејман	634.199	81.303	122.290	48.770	6.699	893.261	104.425	48.770	6.699	224.621	56.392	71.436	352.448	1.405.604

222133 Посланичка група Борис Тадић - Социјалдемократска странка, Заједно за Србију, Зелени Србије	**9.708.592**	**1.226.078**	**1.827.906**	**773.668**	**101.889**	**13.638.133**	**1.556.201**	**773.668**	**101.889**	**3.781.101**	**944.762**	**1.178.900**	**5.904.763**	**21.974.654**
10017 Каравидић Бранка	1.020.102	128.168	189.795	81.434	10.623	1.430.122	161.469	81.434	10.623	361.214	90.118	111.908	563.240	2.246.886
10021 Веселиновић др Јанко	787.077	99.007	146.389	62.550	8.183	1.103.205	124.567	62.550	8.183	361.214	90.118	111.908	563.240	1.861.745
10063 Ђуришић Марко	647.832	82.781	124.602	50.070	6.841	912.127	106.360	50.070	6.841	224.621	56.392	71.436	352.448	1.427.846
10099 Хасановић-Кораћ Биљана	1.021.605	128.380	190.088	81.547	10.638	1.432.259	161.719	81.547	10.638	361.214	90.118	111.908	563.240	2.249.403
10273 Хомен Слободан	970.756	121.200	180.551	77.334	10.100	1.359.940	153.618	77.334	10.100	311.347	77.806	97.132	486.285	2.087.277
10498 Богдановић С. Горан	1.002.229	125.658	186.586	79.837	10.434	1.404.744	158.761	79.837	10.434	361.214	90.118	111.908	563.240	2.217.016
10725 Карић Иван	955.792	119.100	177.808	76.055	9.942	1.338.698	151.295	76.055	9.942	361.214	90.118	111.908	563.240	2.139.231
10747 Маловић Снежана	524.756	70.403	108.241	43.119	5.928	752.446	92.433	43.119	5.928	239.798	60.139	75.932	375.870	1.269.796
10809 Петровић Душан	997.655	124.948	185.421	79.643	10.381	1.398.048	157.738	79.643	10.381	361.214	90.118	111.908	563.240	2.209.050
10846 Сенић Александар	1.054.201	132.996	196.352	84.123	10.985	1.478.656	167.059	84.123	10.985	361.214	90.118	111.908	563.240	2.304.063
90017 Брадић Благоје	579.662	73.173	111.367	44.710	6.113	815.025	95.067	44.710	6.113	224.621	56.392	71.436	352.448	1.313.363
90093 Ракић Миодраг	72.575	9.185	13.269	6.277	766	102.073	11.228	6.277	766	27.595	6.814	8.176	42.585	162.929
90100 Стојадиновић Нинослав	74.351	11.079	17.436	6.969	956	110.791	14.887	6.969	956	224.621	56.392	71.436	352.448	486.050
Укупно	**204.905.948**	**26.723.997**	**39.174.362**	**15.772.857**	**2.052.411**	**288.629.575**	**31.148.284**	**15.763.124**	**2.051.520**	**89.708.374**	**22.382.046**	**27.797.383**	**139.887.803**	**477.480.306**

Табела 4.

НАКНАДЕ НАРОДНИХ ПОСЛАНИКА ОСТВАРЕНЕ ПО ОДЛУКАМА АДМИНИСТРАТИВНОГ ОДБОРА ОД 01. ЈАНУАРА ДО 31. ДЕЦЕМБРА 2014. ГОДИНЕ, ПО ПОСЛАНИЧКИМ ГРУПАМА

НАРОДНИ ПОСЛАНИК ПОСЛАНИЧКА ГРУПА	415111 Накнаде трошкова за одвојен живот од породице		415111 Накнаде трошкова за одвојен живот од породице	415113 Накнаде трошкова за смештај изабраних, постављених и именованих лица					415113 Накнаде трошкова за смештај изабраних, постављених и именованих лица	422131 Трошкови смештаја на службеном путу	422194 Накнада за употребу сопственог возила		422194 Накнада за употребу сопственог возила	Укупно
	10 Нето	11 Порез		10 Нето	11 Порез	12 ПИО	13 Здравствено осигурање	14 Незапосленост			10 Нето	11 Порез		
222110 Посланичка група Демократска странка Србије	**0**	**0**	**0**	**0**	**0**	**0**	**0**	**0**	**0**	**0**	**115.320**	**14.729**	**130.049**	**130.049**
10079 Пејчић Александар											13.674	1.658	15.332	15.332
10087 Лапчевић Милан											22.750	2.984	25.734	25.734
10188 Бановић Донка											47.747	8.539	56.286	56.286
10212 Војић Марковић Милица											4.786		4.786	4.786
10751 Јакшић Марко											15.897	1.076	16.973	16.973
10755 Гајић Горица											10.466	472	10.938	10.938
222112 Посланичка група Либерално демократска партија	**79.685**	**8.854**	**88.539**	**420.000**	**59.914**	**143.795**	**73.695**	**8.987**	**706.391**	**0**	**3.419**	**0**	**3.419**	**798.349**
10035 Мићић Наташа				140.000	19.971	47.932	24.565	2.996	235.464					235.464
10234 Поповић Јудита											3.419		3.419	3.419
10237 Хајдаревић Кенан				140.000	19.971	47.932	24.565	2.996	235.464					235.464
10721 Геров Радмила	79.685	8.854	88.539	140.000	19.971	47.932	24.565	2.996	235.464					324.003
222115 Посланичка група Нова Србија	**0**	**0**	**0**	**0**	**0**	**0**	**0**	**0**	**0**	**0**	**2.200.816**	**217.457**	**2.418.273**	**2.418.273**
10047 Ђерић Злата											744.444	77.994	822.438	822.438
10176 Спасојевић Срђан											18.200	1.973	20.173	20.173
10194 Маркићевић Мирослав											492.894	43.907	536.801	536.801
10641 Јовановић Драган											316.398	30.529	346.927	346.927
10672 Станојевић Велимир											606.090	60.636	666.726	666.726
10677 Рајчић Дејан											22.790	2.418	25.208	25.208
222116 Посланичка група ПУПС	**84.304**	**9.367**	**93.671**	**140.000**	**19.971**	**47.932**	**24.565**	**2.996**	**235.464**	**1.850**	**3.138.981**	**319.947**	**3.459.224**	**3.790.208**

10076 Чолаковић Момо											317.462	34.877	352.339	352.339
10712 Јеремић Слободан											22.750	2.984	25.734	25.734
10729 Величковић Слободан											27.300	3.995	31.295	31.295
10736 Милошевић Љубица	84.304	9.367	93.671	140.000	19.971	47.932	24.565	2.996	235.464					329.134
10738 Пауновић Вера											306.358	29.763	336.417	336.417
10739 Протић Чедомир											10.484	949	11.433	11.433
10740 Стошић Милорад										1.850	738.499	76.462	814.961	816.811
10769 Ковачевић Борисав											4.536		4.536	4.536
10772 Дроњак Милица											14.217	1.252	15.469	15.469
90001 Кораћ Милан											343.858	34.512	378.370	378.370
90019 Вељковић Јелисавета											350.502	34.962	385.464	385.464
90095 Станковић Мирољуб											672.537	68.470	741.007	741.007
90107 Ђорилић Милена											330.478	31.721	362.199	362.199
222117 Посланичка група СПС	**0**	**0**	**0**	**0**	**0**	**0**	**0**	**0**	**0**	**7.629**	**5.235.154**	**524.574**	**5.759.728**	**5.767.357**
10094 Ђукић Дејановић Славица											389.441	35.857	425.298	425.298
10098 Милићевић Ђорђе											440.830	43.611	484.441	484.441
10164 Михајловић Милетић											513.686	51.336	565.022	565.022
10257 Касаловић Зоран											13.642	1.144	14.786	14.786
10259 Раденковић Дејан											289.806	37.157	326.963	326.963
10662 Динић Ивана											789.978	79.074	869.052	869.052
10679 Степић Весна											4.558		4.558	4.558
10680 Јовицки Весна											5.926		5.926	5.926
10682 Спасојевић Сузана										3.989	204.827	19.806	224.633	228.622
10684 Јовановић Нађо											601.835	58.796	660.631	660.631
10708 Стојчић Мирољуб											34.292	6.239	40.531	40.531
10760 Богосављевић - Бошковић Снежана											39.541	3.798	43.339	43.339
10764 Влајковић Славољуб											22.790	3.684	26.474	26.474
10765 Ђорђевић (Кркић) Бојана											8.661	544	9.205	9.205
10771 Стевић Звонимир											472.039	48.090	520.129	520.129
10910 Пауновић Снежана											1.368		1.368	1.368
90038 Зиндовић Миљана											219.110	23.655	242.765	242.765

90041 Латковић Милан											335.872	32.693	368.565	368.565
90050 Максимовић Синиша										3.640	626.784	62.366	689.150	692.790
90058 Мараш Марјана											133.414	10.661	144.075	144.075
80736 Топић Гордана											86.754	6.062	92.816	92.816
222119 Посланичка група Уједињени региони Србије	**159.370**	**17.708**	**177.078**	**280.000**	**39.943**	**95.863**	**49.130**	**5.992**	**470.927**	**0**	**101.744**	**11.256**	**113.000**	**761.005**
10085 Травар Миљевић Јелена											4.558		4.558	4.558
10124 Илић мр Владимир											20.484	2.481	22.965	22.965
10211 Стојановић Плавшић Снежана											13.674	1.658	15.332	15.332
10225 Митровић Бранислав											18.200	1.973	20.173	20.173
10667 Ђуковић (Мијатов) Драгана	79.685	8.854	88.539	140.000	19.971	47.932	24.565	2.996	235.464					324.003
10683 Јоковић Иван	79.685	8.854	88.539	140.000	19.971	47.932	24.565	2.996	235.464					324.003
10705 Савељић Славица											13.674	898	14.572	14.572
10768 Новковић Ана											2.726		2.726	2.726
10854 Стевановић Рајко											28.428	4.246	32.674	32.674
222123 Посланичка група Српска напредна странка	**287.052**	**31.895**	**318.947**	**840.000**	**119.829**	**304.565**	**130.414**	**17.975**	**1.412.782**	**22.035**	**54.582.363**	**5.395.476**	**59.977.839**	**61.731.604**
10031 Поскурица Милета											589.367	60.238	649.605	649.605
10045 Будимировић Јелена											9.116	322	9.438	9.438
10052 Тошковић Вучета											443.847	43.715	487.562	487.562
10059 Мартиновић Александар											227.622	20.799	248.421	248.421
10075 Мијатовић Предраг											332.699	31.648	364.347	364.347
10091 Кнежевић Милан											552.209	54.783	606.992	606.992
10112 Бечић Игор											633.927	64.942	698.869	698.869
10151 Кишмартон Ото											6.610	88	6.698	6.698
10186 Антић Зоран											534.400	54.006	588.406	588.406
10187 Арсић Верољуб											512.239	49.499	561.738	561.738
10190 Занков Стефан											22.750	2.984	25.734	25.734
10210 Шормаз Драган											281.581	26.405	307.986	307.986
10218 Бабић Зоран											873.913	92.888	966.801	966.801
10222 Максимовић Саша											638.958	64.925	703.883	703.883
10266 Алексић Ирена											696.653	73.456	770.109	770.109
10638 Шајин Срђјан											3.419		3.419	3.419

10666 Илић - Стошић Биљана											631.514	64.858	696.372	696.372
10674 Томић Драган											4.512		4.512	4.512
10675 Пантић Пиља Биљана											383.942	37.843	421.785	421.785
10676 Мрдаковић-Тодоровић Љубица											727.573	72.778	800.351	800.351
10678 Николић Драган											1.073.422	113.855	1.187.277	1.187.277
10702 Николић Миодраг											394.077	42.106	436.183	436.183
10704 Ристичевић Маријан											245.851	23.567	269.418	269.418
10706 Стојановић Момир											789.486	80.283	869.769	869.769
10709 Спировски Миле											1.368		1.368	1.368
10717 Гојковић Маја				175.000	24.964	64.907	25.713	3.745	294.330		18.184	2.153	20.337	314.667
10728 Бојанић Зоран											728.377	73.863	802.240	802.240
10750 Муковић Мујо											1.019.872	105.612	1.125.484	1.125.484
10752 Радојевић Александар											525.597	48.306	573.903	573.903
10753 Ковачевић Милан											387.400	35.111	422.511	422.511
10754 Сушец Жељко											103.216	8.249	111.465	111.465
10756 Јевтовић - Вукојичић Миланка											897.078	90.296	987.374	987.374
10758 Обрадовић Јасмина											453.217	44.229	497.446	497.446
10759 Гирић Нинослав											847.318	85.404	932.722	932.722
10801 Тодоровић С. Драган											884.707	86.186	970.893	970.893
10803 Раичевић Радован											56.092	11.084	67.176	67.176
10804 Радовановић Тања											9.100	642	9.742	9.742
10805 Берић Небојша											688.451	68.471	756.922	756.922
10807 Обрадовић Марија											1.049		1.049	1.049
10843 Живковић Милинко											604.736	50.358	655.094	655.094
10844 Костић Радмило											870.199	86.817	957.016	957.016
10847 Ракоњац Весна	214.335	23.815	238.150	455.000	64.907	161.769	73.845	9.736	765.257					1.003.406
10855 Јаковљевић Бојан											15.042	3.633	18.675	18.675
10876 Вијук Катица											5.926		5.926	5.926
10905 Перић Слободан											507.362	52.287	559.649	559.649
10928 Нектаријевић Дејан											269.963	25.892	295.855	295.855
80731 Јанковић Душан											249.226	22.120	271.346	271.346
90000 Алексић Драган											519.981	50.105	570.086	570.086

90002 Анастасов Адриана											698.727	67.085	765.812	765.812
90003 Андрејевић Дејан											441.641	48.381	490.022	490.022
90006 Баришић Драгана											732.354	74.302	806.656	806.656
90008 Костић Владета											570.351	60.610	630.961	630.961
90009 Бероња Љиљана											552.604	54.795	607.399	607.399
90013 Крлић Мирко											393.611	38.033	431.644	431.644
90014 Богатиновић Жарко											799.392	79.529	878.921	878.921
90018 Васиљевић Братимир											686.963	73.567	760.530	760.530
90023 Вукмирица Светислав											537.354	51.132	588.486	588.486
90024 Вучетић Јездимир											559.157	55.968	615.125	615.125
90025 Гвозденовић др Слободан											401.596	39.064	440.660	440.660
90027 Димитров Владица											895.197	87.876	983.073	983.073
90029 Ђоковић Мирјана											555.121	55.541	610.662	610.662
90032 Ђуришић Живан											446.750	44.082	490.832	490.832
90036 Зиндовић Драгољуб											982.463	100.232	1.082.695	1.082.695
90037 Лакатош Љибушка											192.281	16.887	209.168	209.168
90039 Зирић Бојан											350.357	37.547	387.904	387.904
90040 Зорић Гордана											208.899	21.139	230.038	230.038
90042 Исаиловић Обрад											170.572	15.212	185.784	185.784
90043 Јаблановић Александар											172.077	17.738	189.815	189.815
90044 Јарић Дражен											283.261	30.783	314.044	314.044
90045 Лукић Младен											579.842	57.611	637.453	637.453
90046 Лутовац Виолета											650.914	64.857	715.771	715.771
90048 Јевтић Јовица											774.193	75.713	849.906	849.906
90051 Јовић Радослав											567.380	53.292	620.672	620.672
90053 Малетић Александра											356.606	34.021	390.627	390.627
90054 Јозић Зоран											630.438	60.662	691.100	691.100
90055 Јоловић Никола											813.693	73.144	886.837	886.837
90057 Ковачевић Горан											594.934	59.964	654.898	654.898
90059 Ковачевић Дејан											428.370	41.830	470.200	470.200
90063 Милекић Зоран											482.061	46.274	528.335	528.335
90064 Милетић Милија											791.451	78.833	870.284	870.284
90065 Милојевић											344.596	32.053	376.649	376.649

Милосав														
90067 Милошевић Владан											468.700	46.192	514.892	514.892
90068 Милошевић Невенка											701.479	69.224	770.703	770.703
90070 Митровић Ненад											1.072.542	106.335	1.178.877	1.178.877
90071 Мићин Жарко											379.006	36.045	415.051	415.051
90073 Стојиљковић Ивана											661.524	66.245	727.769	727.769
90074 Николић Миљана										22.035	246.227	23.105	269.332	291.367
90075 Татомир Небојша											548.329	52.929	601.258	601.258
90077 Тошанић Милош											295.476	28.567	324.043	324.043
90078 Николић - Танасијевић Надица											71.525	4.927	76.452	76.452
90081 Новаковић Милан											415.342	40.548	455.890	455.890
90084 Пајовић Александар											523.902	51.722	575.624	575.624
90085 Пауљескић Оливера											565.054	54.315	619.369	619.369
90086 Пауновић Драган											530.042	50.891	580.933	580.933
90088 Петковић Владимир											139.888	11.363	151.251	151.251
90091 Пешић Оливера											860.241	87.603	947.844	947.844
90092 Радичевић Далибор											669.068	65.530	734.598	734.598
90094 Савовић Биљана											429.010	41.047	470.057	470.057
90096 Стојковић Велибор											804.160	80.999	885.159	885.159
90097 Стевановић Марија											239.269	25.895	265.164	265.164
90098 Томашевић Дамњановић Тања											398.237	38.053	436.290	436.290
90103 Тошић Велинка											595.261	59.177	654.438	654.438
90105 Турк Милена											734.425	71.049	805.474	805.474
90110 Цветановић Милорад											218.435	20.227	238.662	238.662
90112 Шушњар Катарина											79.499	4.993	84.492	84.492
90113 Пантић Крстимир	72.718	8.080	80.798	210.000	29.957	77.889	30.856	4.494	353.195		194.493	20.920	215.413	649.406
90262 Бабић Владо											542.945	53.256	596.201	596.201
90264 Јевтић Ивица											284.303	27.080	311.383	311.383
90353 Прибојац Јелисавета											631.576	63.104	694.680	694.680
90354 Лакетић Дарко											784.895	79.208	864.103	864.103
90358 Туцаковић Сања											73.247	7.448	80.695	80.695
90359 Вукадиновић											691.291	68.248	759.539	759.539

Горан														
10993 Јанковић Бранка											197.817	16.074	213.891	213.891
10996 Младеновић Горан											347.501	28.363	375.864	375.864
90087 Перановић др Александар											437.836	42.072	479.908	479.908
11003 Филиповић Ана											80.662	5.602	86.264	86.264
90263 Симић др Весна											744.933	72.562	817.495	817.495
11017 Маринковић Горјана											5.869		5.869	5.869
222124 Посланичка група Демократска странка	**0**	**0**	**0**	**140.000**	**19.971**	**47.932**	**24.565**	**2.996**	**235.464**	**0**	**4.260.604**	**401.721**	**4.662.625**	**4.898.089**
10004 Јерков Александра											343.126	33.499	376.625	376.625
10015 Милисављевић др Душан											530.137	52.060	582.197	582.197
10058 Миливојевић Срђан											9.116	345	9.461	9.461
10148 Јовановић Иван											186.502	13.043	199.545	199.545
10154 Кунтић Петар											8.661	244	9.205	9.205
10160 Миловановић Радослав											6.837	139	6.976	6.976
10177 Станковић Живојин				140.000	19.971	47.932	24.565	2.996	235.464					235.464
10209 Чомић Гордана											410.106	39.698	449.804	449.804
10253 Николић Дејан											488.088	45.910	533.998	533.998
10260 Миковић Срђан											2.052		2.052	2.052
10645 Мартиновић Весна											46.730	2.816	49.546	49.546
10730 Влаховић Теодора											9.100	320	9.420	9.420
10746 Стојковић др Миодраг											40.878	4.675	45.553	45.553
10761 Лазић мр Синиша											18.200	1.973	20.173	20.173
10816 Стефановић Борислав											270.202	24.421	294.623	294.623
10848 Гордић Владимир											9.084	638	9.722	9.722
90049 Јовановић Јована											465.505	46.282	511.787	511.787
90061 Марковић Јован											440.085	41.390	481.475	481.475
90106 Ћирић Горан											625.117	60.818	685.935	685.935
90108 Ђоровић Аида											351.078	33.451	384.529	384.529
222125 Посланичка група Социјалдемократска партија Србије	**0**	**0**	**0**	**0**	**0**	**0**	**0**	**0**	**0**	**0**	**1.337.991**	**132.743**	**1.470.734**	**1.470.734**
10200 Омеровић Мехо											18.136	815	18.951	18.951

10697 Мијатовић Милорад											492.003	48.879	540.882	540.882
90007 Бачевац Муамер											827.852	83.049	910.901	910.901
222126 Посланичка група Јединствена Србија	**0**	**0**	**0**	**0**	**0**	**0**	**0**	**0**	**0**	**0**	**3.371.242**	**343.461**	**3.714.703**	**3.714.703**
10065 Петровић Петар											693.008	73.320	766.328	766.328
10118 Васић Зоран											6.813	66	6.879	6.879
10731 Вујић Војислав											790.368	83.801	874.169	874.169
10732 Косанић Ђорђе											604.248	61.135	665.383	665.383
10733 Стојановић Невена											243.451	22.867	266.318	266.318
10845 Комленовић Радослав											33.242	3.644	36.886	36.886
90015 Кружевић Срђан											357.042	34.114	391.156	391.156
90047 Јевђић Марија											529.495	53.275	582.770	582.770
10086 Марковић Драган											113.575	11.238	124.813	124.813
222127 Посланичка група Лига социјалдемократа Војводине	**0**	**0**	**0**	**0**	**0**	**0**	**0**	**0**	**0**	**0**	**1.753.349**	**171.089**	**1.924.438**	**1.924.438**
10104 Чанак Ненад											90.444	8.383	98.827	98.827
10221 Костреш Бојан											234.664	22.681	257.345	257.345
10230 Папуга Олена											501.580	49.723	551.303	551.303
10669 Стојшић Ђорђе											240.648	23.277	263.925	263.925
10842 Чизик Карољ											8.775	1.534	10.309	10.309
10850 Андрић Драган											17.291	1.503	18.794	18.794
90035 Лазић Нада											389.922	38.145	428.067	428.067
90261 Чапо Дејан											270.025	25.843	295.868	295.868
222129 Посланичка група Српски покрет обнове – Демохришћанска странка Србије	**0**	**0**	**0**	**0**	**0**	**0**	**0**	**0**	**0**	**8.277**	**1.976.131**	**198.665**	**2.174.796**	**2.183.073**
10018 Чикириз Мирко											642.324	66.136	708.460	708.460
10245 Гојковић Жика										8.277	695.493	69.569	765.062	773.339
10248 Југовић Александар											23.488	3.839	27.327	27.327
10718 Батић Олгица											72.528	5.382	77.910	77.910
90005 Косорић Љиљана											542.298	53.739	596.037	596.037
222130 Посланичка група Савез војвођанских Мађара	**0**	**0**	**0**	**0**	**0**	**0**	**0**	**0**	**0**	**0**	**3.484.655**	**352.421**	**3.837.079**	**7.674.155**
10069 Фремонд Арпад											630.132	62.832	692.964	1.385.928
10136 Варга Ласло											711.180	73.420	784.600	1.569.200

10165 Пастор Балинт											680.194	70.188	750.383	1.500.765
10185 Ковач Елвира											373.565	36.732	410.298	820.595
10671 Пек Золтан											692.580	70.739	763.319	1.526.638
90020 Вичек Анамарија											397.004	38.510	435.514	871.028
222131 Посланичка група Заједно за Србију	**0**	**0**	**0**	**0**	**0**	**0**	**0**	**0**	**0**	**0**	**73.189**	**7.833**	**81.022**	**81.022**
10038 Ристић Бошко											22.675	2.968	25.643	25.643
10644 Марковић Милован											9.556	371	9.927	9.927
10743 Чековић Сања											13.674	826	14.500	14.500
10770 Ђидић Миодраг											27.284	3.669	30.953	30.953
222132 Самостални народни посланици	**0**	**0**	**0**	**0**	**0**	**0**	**0**	**0**	**0**	**0**	**24.931**	**1.390**	**26.321**	**26.321**
10668 Јефић Бранковић Сања											11.395	577	12.547	12.547
10723 Елфић Емир											13.536	813	14.349	14.349
222134 Посланичка група СДА Санџака - ПДД	**0**	**0**	**0**	**0**	**0**	**0**	**0**	**0**	**0**	**0**	**3.552.705**	**353.511**	**3.906.216**	**3.906.216**
10100 Халими Риза											802.738	80.841	883.579	883.579
10757 Имамовић Енис											807.358	81.602	888.960	888.960
90026 Даздаревић Сабина											763.786	74.976	838.762	838.762
90079 Камбери Шаип											706.590	70.577	777.167	777.167
90109 Угљанин др Сулејман											472.233	45.516	517.749	517.749
222133 Посланичка група Борис Тадић - Социјалдемократска странка, Заједно за Србију, Зелени Србије	**0**	**0**	**0**	**0**	**0**	**0**	**0**	**0**	**0**	**28.607**	**4.317.160**	**423.975**	**4.741.135**	**4.769.742**
10017 Каравидић Бранка											618.945	62.227	681.172	681.172
10021 Веселиновић др Јанко										8.227	384.133	37.036	421.169	429.396
10099 Хасановић-Корић Биљана											346.253	33.614	379.867	379.867
10498 Богдановић С. Горан											736.598	73.739	810.337	810.337
10725 Карић Иван											140.178	12.173	152.351	152.351
10809 Петровић Душан											256.298	23.852	280.150	280.150
10846 Сенић Александар											447.495	43.837	491.332	491.332
90017 Брадић Благоје											738.612	73.428	812.040	812.040
90100 Стојадиновић Нинослав										20.380	648.648	64.069	712.717	733.097
Укупно	**610.411**	**67.823**	**678.234**	**1.820.000**	**259.629**	**640.085**	**302.368**	**38.945**	**3.061.027**	**68.398**	**89.529.754**	**8.868.909**	**98.398.663**	**106.045.336**

Табела 5

ПРЕГЛЕД ИЗВРШЕНИХ РАСХОДА ЗА СЛУЖБЕНА ПУТОВАЊА НАРОДНИХ ПОСЛАНИКА У ИНОСТРАНСТВО ОД 01. ЈАНУАРА ДО 31. ДЕЦЕМБРА 2014. ГОДИНЕ ПО ПОСЛАНИЧКИМ ГРУПАМА

***422211 - Дневница за службено путовање у иностранство исплаћује се народном посланику у складу са Уредбом о накнади трошкова и отпремнини државних службеника и намештеника "Сл. гласник РС" број 86/07, док се сви остали трошкови службених путовања у иностранство плаћају по приложеном рачуну**

НАРОДНИ ПОСЛАНИК ПОСЛАНИЧКА ГРУПА	422211 Трошкови дневница за службени пут у иностранство	422221 Трошкови превоза за службени пут у иностранство(авион, аутобус, воз и сл.)	422231 Трошкови смештаја на службеном путу у иностранство	422299 Остали трошкови за службени пут у иностранство	Свега
222110 Посланичка група Демократска странка Србије	**169.630,21**	**111.203,00**	**162.839,09**	**10.858,83**	**454.531,13**
10012 Алигрудић Милош	101.692,99	111.203,00	162.839,09	8.445,33	384.180,42
10034 Обрадовић Радојко	31.296,97	0,00		1.682,50	32.979,47
10087 Лапчевић Милан	15.231,16				15.231,16
10711 Рашковић - Ивић Санда	21.409,09	0,00		731,00	22.140,09
222112 Посланичка група Либерално демократска партија	**205.216,53**	**149.024,00**	**320.554,24**	**4.628,85**	**679.423,63**
10192 Кораћ Жарко	21.409,09	0,00		731,00	22.140,09
10719 Булајић Светислава	183.807,45	149.024,00	320.554,24	3.897,85	657.283,54
222115 Посланичка група Нова Србија	**213.024,51**	**230.736,00**	**139.522,97**	**12.934,60**	**596.218,08**
10047 Ђерић Злата	31.981,43	94.281,00	59.779,78	2.940,00	188.982,21
10860 Филиповски Дубравка	181.043,08	136.455,00	79.743,19	9.994,60	407.235,87
222116 Посланичка група ПУПС	**53.412,18**	**132.388,00**	**103.131,05**	**5.376,00**	**294.307,23**
10738 Пауновић Вера	40.567,57	132.388,00	74.671,05	3.651,00	251.277,62
10740 Стошић Милорад	12.844,61		28.460,00	805,00	42.109,61
10810 Петровић Мира				920,00	920,00
222117 Посланичка група СПС	**723.252,38**	**978.528,00**	**1.205.030,06**	**49.347,17**	**2.956.157,61**
10094 Ђукић Дејановић Славица		35.738,00	36.852,66		72.590,66
10134 Бајатовић Душан		51.995,00		862,00	52.857,00
10164 Михајловић Милетић	4.778,13		8.615,00	1.031,00	14.424,13
10259 Раденковић Дејан	62.939,89	71.886,00	113.801,86	5.511,00	254.138,75
10657 Вукомановић др Дијана	224.222,66	324.460,00	297.215,00	12.797,00	858.694,66
10663 Драгаш Мирјана	4.788,73		8.615,00	1.531,00	14.934,73
10698 Миладиновић Стефана	169.496,59	79.840,00	184.863,77	10.043,67	444.244,03
10763 Радовановић Зоран		28.470,00		731,00	29.201,00
10806 Обрадовић проф др. Жарко	123.698,33	272.734,00	525.038,77	9.966,00	931.437,10
10851 Анђелковић Зоран	4.181,57			804,50	4.986,07
10894 Драгојевић Срђан	3.823,94	43.445,00	30.028,00	1.105,00	78.401,94
90041 Латковић Милан	23.299,12	69.960,00			93.259,12
90058 Мараш Марјана	102.023,42			4.965,00	106.988,42

222119 Посланичка група Уједињени региони Србије	**106.860,73**	**59.880,00**	**139.367,11**	**2.141,86**	**308.249,70**
10085 Травар Миљевић Јелена	100,00				100,00
10124 Илић мр Владимир	106.760,73	59.880,00	139.367,11	2.141,86	308.149,70
222123 Посланичка група Српска напредна странка	**3.174.370,75**	**4.648.692,00**	**4.561.670,73**	**258.787,45**	**12.643.520,93**
10031 Поскурица Милета	24.545,66	47.923,00		1.345,00	73.813,66
10075 Мијатовић Предраг	23.299,12	69.960,00			93.259,12
10112 Бечић Игор	144.897,08	51.346,00	23.656,08	9.453,27	229.352,44
10187 Арсић Верољуб	195.179,93	297.445,00	454,35	8.236,00	501.315,28
10210 Шормаз Драган	49.248,18	276.478,00	147.314,38	9.643,00	482.683,56
10218 Бабић Зоран	162.709,90	425.216,00	296.326,10	24.064,91	908.316,91
10222 Максимовић Саша	42.613,99	59.675,00	179.140,21	2.710,00	284.139,21
10266 Алексић Ирена	76.617,72	132.109,00	154.612,13	3.813,00	367.151,85
10659 Вујовић Ирена		19.059,00		952,00	20.011,00
10664 Дрецун Милован	30.973,91	50.760,00	15.439,16	1.105,00	98.278,07
10665 Ђуровић Александра	803.917,24	922.564,00	1.374.017,57	46.822,05	3.147.320,86
10675 Пантић Пиља Биљана	84.633,48	139.544,00	142.326,21	4.360,00	370.863,69
10676 Мрдаковић-Тодоровић Љубица	23.299,12	69.960,00			93.259,12
10690 Линта Миодраг	29.379,27			4.356,00	33.735,27
10693 Марковић Весна	86.249,37	72.981,00	48.537,67	3.617,00	211.385,04
10696 Мијатовић Јелена	98.804,42	35.738,00	158.720,77	2.451,00	295.714,19
10706 Стојановић Момир	25.811,60	50.760,00	15.439,16	1.105,00	93.115,76
10707 Стојмировић Љубиша	49.550,27	88.943,00	72.886,94	2.546,00	213.926,21
10717 Гојковић Маја	207.171,42	332.396,00	129.060,04	10.595,55	679.223,01
10752 Радојевић Александар	38.484,07	94.786,00	76.416,01	3.608,00	213.294,08
10754 Сушец Жељко	7.121,70			1.605,00	8.726,70
10756 Јевтовић - Вукојичић Миланка	4.930,65				4.930,65
10758 Обрадовић Јасмина	25.811,60	50.760,00	15.439,16	1.105,00	93.115,76
10759 Гирић Нинослав		59.675,00	99.452,00	1.252,00	160.379,00
10779 Блажић Бранислав	44.561,63	136.455,00	79.743,19	3.456,00	264.215,82
10805 Берић Небојша	4.894,52			958,00	5.852,52
10807 Обрадовић Марија	370.266,90	381.349,00	660.810,13	21.431,32	1.433.857,35
10811 Пралица Зоран	34.715,33		40.040,00	17.576,57	92.331,90
10813 Ракић Катарина	104.439,08	175.231,00	21.005,00	13.023,85	313.698,93
10828 Томић Александра	94.655,06	119.650,00	131.940,50	6.521,80	352.767,36
10844 Костић Радмило	6.009,91		0,00	892,80	6.902,71
10847 Ракоњац Весна	4.930,65			1.031,00	5.961,65
90023 Вукмирица Светислав	5.270,30		8.615,00	1.031,00	14.916,30
90027 Димитров Владица	3.823,94	43.445,00	30.028,00	1.105,00	78.401,94
90030 Ђукановић Владимир				1.031,00	1.031,00
90031 Ђурица Милан	30.639,90	20.143,00	56.590,00	26.787,83	134.160,73
90036 Зиндовић Драгољуб	6.899,93			1.531,00	8.430,93
90052 Јовичић Александар	62.106,60	205.606,00	372.063,96	7.591,00	647.367,56
90053 Малетић Александра				1.105,00	1.105,00
90056 Малушић Љиљана	23.636,96	0,00	23.261,00	1.105,00	48.002,96

90069 Мирковић Саша		29.380,00		1.105,00	30.485,00
90071 Мићин Жарко		29.380,00		1.105,00	30.485,00
90080 Николић Сања	4.742,83			457,50	5.200,33
90082 Орлић Владимир	27.254,26	50.150,00	44.442,00	710,00	122.556,26
90085 Пауљескић Оливера	13.213,90				13.213,90
90101 Стојковић Душица	97.059,35	50.150,00	44.442,00	3.235,00	194.886,35
90102 Ступар Душан		59.675,00	99.452,00	1.252,00	160.379,00
222124 Посланичка група Демократска странка	**992.458,83**	**1.336.818,00**	**1.734.678,52**	**43.316,21**	**4.107.271,56**
10004 Јерков Александра	12.199,36			1.104,00	13.303,36
10016 Мојовић Горица	39.103,50		79.688,21		118.791,72
10139 Вучковић Наташа	410.024,71	602.945,00	899.502,85	18.481,86	1.930.954,42
10159 Марјановић Весна	189.247,69	181.990,00	294.775,71	5.055,35	671.068,74
10175 Самофалов Константин	10.668,43		15.654,76	951,50	27.274,69
10209 Чомић Гордана	229.191,73	492.208,00	345.604,98	11.506,50	1.078.511,21
10253 Николић Дејан	102.023,42			4.965,00	106.988,42
10720 Божовић Балша		59.675,00	99.452,00	1.252,00	160.379,00
222125 Посланичка група Социјалдемократска партија Србије	**613.809,35**	**635.061,00**	**926.960,86**	**46.132,71**	**2.221.963,93**
10200 Омеровић Мехо	147.334,04	214.382,00	288.637,66	10.387,00	660.740,71
10271 Бауер др Иван	188.743,82	79.664,00	100.323,00	8.899,00	377.629,82
10695 Маринковић проф. др Владимир	147.563,56	181.654,00	280.975,55	22.734,21	632.927,32
10697 Мијатовић Милорад	126.343,99	115.916,00	226.996,65	3.007,50	472.264,14
90072 Несторовић Љиљана	3.823,94	43.445,00	30.028,00	1.105,00	78.401,94
222126 Посланичка група Јединствена Србија	**74.545,47**	**120.752,00**	**222.081,21**	**3.161,50**	**420.540,19**
10065 Петровић Петар	10.415,23	27.552,00	23.256,00	804,50	62.027,73
10733 Стојановић Невена	64.130,24	93.200,00	198.825,21	2.357,00	358.512,46
222127 Посланичка група Лига социјалдемократа Војводине	**112.483,95**	**67.925,00**	**0,00**	**7.021,50**	**187.430,45**
10221 Костреш Бојан	112.483,95	38.900,00		5.769,50	157.153,45
10230 Папуга Олена		29.025,00			29.025,00
90035 Лазић Нада				1.252,00	1.252,00
222129 Посланичка група Српски покрет обнове – Демохришћанска странка Србије	**160.026,90**	**208.038,00**	**239.485,00**	**12.985,50**	**620.535,40**
10248 Југовић Александар		89.855,00	145.820,00	2.469,00	238.144,00
10252 Чотрић Александар	150.963,30	118.183,00	93.665,00	7.300,50	370.111,80
10718 Батић Олгица	9.063,60			3.216,00	12.279,60
222130 Посланичка група Савез војвођанских Мађара	**373.596,02**	**466.817,00**	**606.920,54**	**20.931,50**	**1.468.265,06**
10136 Варга Ласло	51.769,17	70.034,00	61.644,83	1.572,00	185.020,00
10165 Пастор Балинт	102.023,42			4.965,00	106.988,42
10185 Ковач Елвира	162.782,11	332.698,00	545.275,71	10.991,50	1.051.747,32
10671 Пек Золтан	15.248,99	64.085,00		1.910,00	81.243,99
90020 Вичек Анамарија	41.772,33			1.493,00	43.265,33
222132 Самостални народни посланици	**0,00**	**48.500,00**	**0,00**	**0,00**	**48.500,00**
10229 Остојић Зоран		48.500,00			48.500,00
222134 Посланичка група СДА Санџака - ПДД	**126.614,47**	**21.569,00**	**54.454,00**	**7.822,00**	**210.459,47**
10757 Имамовић Енис	7.020,98			1.605,00	8.625,98
90026 Даздаревић Сабина	119.593,49	21.569,00	54.454,00	6.217,00	201.833,49

222133 Посланичка група Борис Тадић - Социјалдемократска странка, Заједно за Србију, Зелени Србије	**558.671,91**	**367.995,00**	**780.754,21**	**25.281,00**	**1.732.702,13**
10021 Веселиновић др Јанко	54.920,30	20.143,00	56.590,00	4.581,00	136.234,30
10498 Богдановић С. Горан	85.548,50	35.738,00	158.720,77		280.007,27
10809 Петровић Душан					
10846 Сенић Александар	368.745,23	285.114,00	565.186,94	17.644,00	1.236.690,18
90017 Брадић Благоје	4.930,65			1.031,00	5.961,65
90100 Стојадиновић Нинослав	44.527,23	27.000,00	256,50	2.025,00	73.808,73
Свега	**7.657.974,20**	**9.583.926,00**	**11.197.449,61**	**510.726,68**	**28.950.076,49**

Табела 6.

ПРЕГЛЕД ИЗВРШЕНИХ РАСХОДА ЗА СЛУЖБЕНА ПУТОВАЊА НАРОДНИХ ПОСЛАНИКА У ЗЕМЉИ И ОСТАЛИ ИЗВРШЕНИ РАСХОДИ
ОД 01. ЈАНУАРА ДО 31. ДЕЦЕМБРА 2014. ГОДИНЕ ПО ПОСЛАНИЧКИМ ГРУПАМА

НАРОДНИ ПОСЛАНИК ПОСЛАНИЧКА ГРУПА	**413161 Паркирање**	**421121 Трошкови банкарских услуга**	**422111 Трошкови дневница (исхране) на службеном путу**	**422121 Трошкови превоза на службеном путу у земљи (авион, аутобус, воз, и сл.)**	**422131 Трошкови смештаја на службеном путу**	**422191 Превоз у јавном саобраћају**	**Свега**
222110 Посланичка група Демократска странка Србије	**29.220,00**	**4.417,12**	**4.099,89**	**0,00**	**0,00**	**11.740,00**	**49.477,01**
10034 Обрадовић Радојко		2.500,00					2.500,00
10087 Лапчевић Милан		1.000,00	3.050,89			5.220,00	9.270,89
10106 Радовић Милица	27.255,00						27.255,00
10212 Војић Марковић Милица						640,00	640,00
10711 Рашковић - Ивић Санда			1.049,00				1.049,00
10755 Гајић Горица						5.880,00	5.880,00
10808 Петковић Петар	1.965,00						1.965,00
10909 Милутиновић Марко		917,12					917,12
222112 Посланичка група Либерално демократска партија		**917,12**					**917,12**
10006 Андрић Иван		917,12					917,12
222115 Посланичка група Нова Србија	**5.595,00**	**500,00**	**2.297,00**			**98.330,00**	**106.722,00**
10047 Ђерић Злата	2.835,00		624,00			98.330,00	101.789,00
10860 Филиповски Дубравка	2.760,00	500,00	1.673,00				4.933,00
222116 Посланичка група ПУПС	**95.615,00**		**2.760,00**		**1.850,00**	**560,00**	**100.785,00**
10076 Чолаковић Момо	3.050,00						3.050,00
10241 Арсеновић Константин	16.640,00						16.640,00
10712 Јеремић Слободан	75,00						75,00
10738 Пауновић Вера	650,00		1.841,00				2.491,00
10740 Стошић Милорад	22.100,00				1.850,00		23.950,00
10769 Ковачевић Борисав	41.285,00						41.285,00
90001 Кораћ Милан	2.405,00					560,00	2.965,00
90019 Вељковић Јелисавета	4.580,00		609,00				5.189,00
90095 Станковић Мирољуб	3.530,00						3.530,00
90107 Ђорилић Милена	650,00		310,00				960,00
90266 Банац Гроздана	650,00						650,00
222117 Посланичка група СПС	**22.935,00**	**3.000,00**	**8.111,00**		**7.629,00**	**4.250,00**	**45.925,00**

10030 Петронијевић Милисав	650,00						650,00
10098 Милићевић Ђорђе	650,00						650,00
10164 Михајловић Милетић	1.355,00	500,00	1.521,00				3.376,00
10259 Раденковић Дејан	3.890,00						3.890,00
10657 Вукомановић др Дијана	7.145,00	500,00					7.645,00
10662 Динић Ивана						2.050,00	2.050,00
10663 Драгаш Мирјана			1.521,00				1.521,00
10682 Спасојевић Сузана					3.989,00		3.989,00
10684 Јовановић Нађо			3.100,00				3.100,00
10698 Миладиновић Стефана	650,00		1.049,00				1.699,00
10771 Стевић Звонимир	6.230,00						6.230,00
10851 Анђелковић Зоран		1.500,00					1.500,00
90038 Зиндовић Миљана	650,00						650,00
90041 Латковић Милан	1.715,00	500,00					2.215,00
90050 Максимовић Синиша			610,00		3.640,00		4.250,00
90058 Мараш Марјана			310,00				310,00
90066 Милосављевић Ненад						2.200,00	2.200,00
222119 Посланичка група Уједињени региони Србије	**630,00**						**630,00**
10667 Ђуковић (Мијатов) Драгана	630,00						630,00
222123 Посланичка група Српска напредна странка	**221.195,00**	**14.062,02**	**35.507,90**	**2.070,00**	**22.035,00**	**165.500,00**	**460.369,92**
10031 Поскурица Милета			2.103,00				2.103,00
10045 Будимировић Јелена	180,00						180,00
10052 Тошковић Вучета	2.040,00						2.040,00
10075 Мијатовић Предраг		500,00	3.100,00				3.600,00
10081 Миладиновић Љиљана	855,00						855,00
10112 Бечић Игор			3.538,67				3.538,67
10187 Арсић Верољуб		500,00	3.129,00			3.320,00	6.949,00
10218 Бабић Зоран	650,00		3.228,67				3.878,67
10266 Алексић Ирена		1.100,00					1.100,00
10653 Атлагић Марко				2.070,00		52.270,00	54.340,00
10659 Вујовић Ирена	650,00						650,00
10665 Ђуровић Александра	2.480,00	1.000,00					3.480,00
10666 Илић - Стошић Биљана			1.049,00				1.049,00
10674 Томић Драган	1.120,00						1.120,00
10676 Мрдаковић-Тодоровић Љубица	650,00	500,00					1.150,00
10678 Николић Драган	650,00						650,00
10690 Линта Миодраг		2.000,00					2.000,00
10696 Мијатовић Јелена	55.730,00					3.950,00	59.680,00
10706 Стојановић Момир	16.920,00		1.544,00				18.464,00
10707 Стојмировић Љубиша	650,00						650,00
10709 Спировски Миле	9.195,00						9.195,00
10717 Гојковић Маја	75,00	1.500,00					1.575,00
10750 Муковић Мујо	650,00						650,00

10752 Радојевић Александар		500,00					500,00
10753 Ковачевић Милан	360,00						360,00
10754 Сушец Жељко			1.239,00				1.239,00
10756 Јевтовић - Вукојичић Миланка			620,00				620,00
10759 Гирић Нинослав	42.935,00						42.935,00
10779 Блажић Бранислав	2.170,00						2.170,00
10801 Тодоровић С. Драган	1.500,00					1.560,00	3.060,00
10805 Берић Небојша	650,00						650,00
10807 Обрадовић Марија	2.285,00	3.462,02					5.747,02
10811 Пралица Зоран	650,00	1.500,00					2.150,00
10813 Ракић Катарина			3.228,67				3.228,67
10828 Томић Александра	650,00						650,00
10844 Костић Радмило	420,00		3.150,89				3.570,89
10847 Ракоњац Весна						70.200,00	70.200,00
10855 Јаковљевић Бојан	2.730,00						2.730,00
10905 Перић Слободан	13.860,00						13.860,00
80731 Јанковић Душан	650,00						650,00
90000 Алексић Драган	650,00						650,00
90002 Анастасов Адриана						6.050,00	6.050,00
90006 Баришић Драгана						2.100,00	2.100,00
90008 Костић Владета	650,00						650,00
90009 Берања Љиљана	650,00						650,00
90011 Бирманчевић Бобан	23.720,00						23.720,00
90014 Богатиновић Жарко	650,00						650,00
90021 Влаховић Соња	650,00						650,00
90023 Вукмирица Светислав	650,00	500,00					1.150,00
90024 Вучетић Јездимир	650,00						650,00
90025 Гвозденовић др Слободан	650,00						650,00
90027 Димитров Владица			1.545,00				1.545,00
90029 Ђоковић Мирјана			624,00				624,00
90031 Ђурица Милан		500,00					500,00
90032 Ђуришић Живан	650,00					3.140,00	3.790,00
90037 Лакатош Љибушка	650,00		1.233,00				1.883,00
90040 Зорић Гордана	650,00						650,00
90042 Исаиловић Обрад	1.415,00						1.415,00
90045 Лукић Младен	650,00						650,00
90046 Лутовац Виолета						6.000,00	6.000,00
90048 Јевтић Јовица	650,00						650,00
90051 Јовић Радослав	650,00						650,00
90052 Јовичић Александар	650,00						650,00
90055 Јоловић Никола	650,00						650,00
90056 Малушић Љиљана			624,00				624,00
90064 Милетић Милија						1.100,00	1.100,00
90065 Милојевић Милосав			609,00				609,00

90068 Милошевић Невенка						3.330,00	3.330,00
90070 Митровић Ненад	4.775,00		609,00				5.384,00
90074 Николић Миљана	650,00				22.035,00		22.685,00
90076 Николић Ненад	3.830,00						3.830,00
90077 Тошанић Милош	1.300,00						1.300,00
90078 Николић - Танасијевић Надица	650,00						650,00
90082 Орлић Владимир	650,00						650,00
90084 Пајовић Александар	650,00						650,00
90088 Петковић Владимир	650,00						650,00
90090 Петровић Небојша	3.095,00						3.095,00
90092 Радичевић Далибор	650,00						650,00
90096 Стојковић Велибор	650,00						650,00
90098 Томашевић Дамњановић Тања	650,00		3.100,00				3.750,00
90099 Стевановић Милан						1.050,00	1.050,00
90101 Стојковић Душица		500,00					500,00
90103 Тошић Велинка	650,00					700,00	1.350,00
90105 Турк Милена			609,00				609,00
90111 Шарац Сузана			624,00				624,00
90112 Шушњар Катарина	1.685,00						1.685,00
90113 Пантић Крстимир	1.820,00						1.820,00
90262 Бабић Владо	650,00					10.730,00	11.380,00
90264 Јевтић Ивица	650,00						650,00
90359 Вукадиновић Горан	650,00						650,00
222124 Посланичка група Демократска странка		**7.764,18**	**6.441,11**			**4.745,00**	**18.950,29**
10139 Вучковић Наташа		500,00					500,00
10153 Константиновић Ненад		1.148,69					1.148,69
10159 Марјановић Весна		1.156,49					1.156,49
10160 Миловановић Радослав						4.745,00	4.745,00
10209 Чомић Гордана		3.235,08	3.212,44				6.447,52
10253 Николић Дејан			3.228,67				3.228,67
10730 Влаховић Теодора		575,10					575,10
10737 Панић Љубан		1.148,82					1.148,82
222125 Посланичка група Социјалдемократска партија Србије	**44.655,00**	**2.927,23**	**11.545,67**				**59.127,90**
10200 Омеровић Мехо	11.840,00	500,00	5.882,00				18.222,00
10271 Бауер др Иван			3.228,67				3.228,67
10661 Гогић Бранко	165,00						165,00
10689 Косановић Мирна	5.550,00						5.550,00
10695 Маринковић проф. др Владимир	4.200,00	927,23	1.521,00				6.648,23
10697 Мијатовић Милорад	650,00	1.500,00	914,00				3.064,00
10824 Милекић Весна	12.940,00						12.940,00
90007 Бачевац Муамер	650,00						650,00
90010 Бесаровић Весна	650,00						650,00
90016 Бошњак Бранка	1.235,00						1.235,00

90033 Ђуровић Бранко	5.300,00						5.300,00
90072 Несторовић Љиљана	1.475,00						1.475,00
222126 Посланичка група Јединствена Србија	**81.115,00**		**310,00**				**81.425,00**
10065 Петровић Петар	61.295,00						61.295,00
10731 Вујић Војислав	2.225,00						2.225,00
10732 Косанић Ђорђе	1.445,00						1.445,00
10733 Стојановић Невена	6.415,00		310,00				6.725,00
90015 Кружевић Срђан	980,00						980,00
90047 Јевђић Марија	8.105,00						8.105,00
10086 Марковић Драган	650,00						650,00
222127 Посланичка група Лига социјалдемократа Војводине			**7.862,67**			**2.980,00**	**10.842,67**
10221 Костреш Бојан			3.228,67				3.228,67
10230 Папуга Олена			3.100,00			2.350,00	5.450,00
90035 Лазић Нада			1.534,00			630,00	2.164,00
222129 Посланичка група Српски покрет обнове – Демохришћанска странка Србије	**28.645,00**	**3.500,00**	**36.333,56**		**8.277,00**	**8.660,00**	**85.415,56**
10018 Чикириз Мирко	20.845,00		310,00				21.155,00
10245 Гојковић Жика	165,00		3.496,23		8.277,00		11.938,23
10248 Југовић Александар	650,00						650,00
10252 Чотрић Александар	6.335,00	3.000,00	32.527,33			4.140,00	46.002,33
10718 Батић Олгица		500,00					500,00
90005 Косорић Љиљана	650,00					4.520,00	5.170,00
222130 Посланичка група Савез војвођанских Мађара		**1.000,00**	**4.272,78**				**5.272,78**
10069 Фремонд Арпад			125,11				125,11
10165 Пастор Балинт			3.228,67				3.228,67
10185 Ковач Елвира			919,00				919,00
10671 Пек Золтан		500,00					500,00
90020 Вичек Анамарија		500,00					500,00
222132 Самостални народни посланици	**60.060,00**					**16.190,00**	**76.250,00**
10229 Остојић Зоран	23.345,00						23.345,00
10274 Тулимировић Никола	495,00						495,00
10723 Елфић Емир	255,00						255,00
90034 Живковић Зоран	18.065,00						18.065,00
90083 Павићевић Владимир	17.900,00					16.190,00	34.090,00
222134 Посланичка група СДА Санџака - ПДД			**3.228,67**				**3.228,67**
90026 Даздаревић Сабина			3.228,67				3.228,67
900007 Српска радикална странка	**910,00**					**1.100,00**	**2.010,00**
10013 Живановић Србољуб						1.100,00	1.100,00
10217 Тодоровић Х. Драган	910,00						910,00
222133 Посланичка група Борис Тадић - Социјалдемократска странка, Заједно за Србију, Зелени Србије		**1.500,00**	**12.930,34**		**28.607,00**	**3.180,00**	**46.217,34**
10021 Веселиновић др Јанко		500,00			8.227,00	3.180,00	11.907,00

10099 Хасановић-Корић Биљана			609,00				609,00
10498 Богдановић С. Горан			1.218,00				1.218,00
10846 Сенић Александар		1.000,00	8.032,34				9.032,34
90017 Брадић Благоје			1.521,00				1.521,00
90100 Стојадиновић Нинослав			1.550,00		20.380,00		21.930,00
Укупно	**590.575,00**	**39.587,67**	**135.700,59**	**2.070,00**	**68.398,00**	**317.235,00**	**1.153.566,26**

РЕПУБЛИКА СРБИЈА
НАРОДНА СКУПШТИНА
Одбор за административно - буџетска и
мандатно - имунитетска питања
21 број: 400-4404/14
05.12.2014. године
Б е о г р а д

ПРЕДЛОГ
СКУПШТИНСКОГ БУЏЕТА
ЗА 2015. ГОДИНУ

Београд, 2014. године

СКУПШТИНСКИ БУЏЕТ ЗА 2015. ГОДИНУ

Члан 1.

Овим предлогом скупштинског буџета за 2015. годину утврђује се обим потребних средстава за финансирање надлежности Народне скупштине за 2015. годину, у складу са буџетским класификацијама утврђеним Законом о буџетском систему.

Члан 2.

Расходи и издаци Народне скупштине за 2015. годину утврђују се у укупном износу од 1.781.786.000 динара. Утврђени износ расхода финансираће се из буџета Републике Србије.

Члан 3.

Утврђени износ укупних расхода састоји се од:

ФУНКЦИЈА 110 - Извршни и законодавни органи, финансијски и фискални послови и спољни послови

Програм: Политички систем - законодавна власт

Сврха програма: Народна скупштина је највише представничко тело и носилац уставотворне и законодавне власти у Републици Србији, која у оквиру својих надлежности врши: представничку, законодавну, изборну и контролну функцију.

Правни основ за спровођење програма: Чланом 4. Устава Републике Србије утврђено је начело поделе власти на три гране: законодавну, извршну и судску.

Чл. 98 - 110. Устава утврђен је положај, надлежност, састав Народне скупштине, избор народних посланика и конституисање Народне скупштине, положај народних посланика, имунитет народног посланика, председник и потпредседници Народне скупштине, начин одлучивања у Народној скупштини, заседања Народне скупштине, право предлагања закона, референдум и распуштање Народне скупштине.

Законом о Народној скупштини утврђен је положај, надлежност, организација и начин рада и одлучивања Народне скупштине, положај, права и дужности народних посланика, амблеми, симболи и обележја Народне скупштине, однос Народне скупштине према другим државним органима, међународна сарадња, управљање имовином коју користи Народна скупштина,

финансирање Народне скупштине, положај Службе Народне скупштине, као и друга питања од значаја за рад Народне скупштине.

Пословником Народне скупштине уређују се организација и рад Народне скупштине и начин остваривања права и дужности народних посланика, у складу са Законом о Народној скупштини.

Одговорно лице програма: генерални секретар Народне скупштине (члан 64. Закона о Народној скупшини, чл. 35. и 293. Пословника Народне скупштине и тачка 6. Одлуке о организацији и раду Службе Народне скупштине).

Опис програма: Народна скупштина као носилац уставотворне и законодавне власти: доноси и мења Устав; одлучује о промени границе Републике Србије; расписује републички референдум; потврђује међународне уговоре кад је законом предвиђена обавеза њиховог потврђивања; одлучује о рату и миру и проглашава ратно и ванредно стање; надзире рад служби безбедности; доноси законе и друге опште акте из надлежности Републике Србије; даје претходну сагласност на статут аутономне покрајине; усваја стратегију одбране; усваја план развоја и просторни план; усваја буџет и завршни рачун Републике Србије, на предлог Владе; даје амнестију за кривична дела; бира судије Уставног суда и одлучује о њиховом разрешењу и престанку мандата; бира председника Врховног касационог суда, председнике судова, Републичког јавног тужиоца и јавне тужиоце и одлучује о престанку њихове функције; бира судије и заменике јавних тужилаца, у складу са Уставом и законом; бира и разрешава гувернера Народне банке Србије и Савет гувернера; бира и разрешава Заштитника грађана; бира и разрешава и друге функционере одређене законом; врши надзор над радом: Владе и одлучује о престанку мандата Владе и министара; служби безбедности; гувернера Народне банке Србије; Заштитника грађана; других органа и тела у складу са законом; разматра представке и предлоге грађана; одржава састанке са грађанима у Народној скупштини и у канцеларијама Народне скупштине ван седишта Народне скупштине (народни посланици).

Народна скупштина у оквирима својих надлежности остварује међународну сарадњу у циљу очувања и развоја мира, добросуседских односа и равноправне сарадње са свим народима и државама света (упућивање сталних делегација у парламентарне скупштине међународних организација; размена делегација са међународним организацијама; учешће народних посланика на конференцијама и саветовањима; интерпарламентарни дијалог и други облици сарадње са Европским парламентом; покретање и учешће на заједничким пројектима са представничким телима других држава, парламентарним скупштинама и међународним организацијама; упућивање делегације Народне скупштине, председника Народне скупштине или појединих народних посланика у посете представничким телима других држава и пријем делегација представничких тела других држава; размена информација, других материјала и публикација; образовање посланичких група пријатељства).

Циљ програма: Вршење надлежности Народне скупштине у складу са Уставом, законима и Пословником Народне скупштине и начелом владавине права које се остварује слободним и непосредним изборима, уставним јемствима људских и мањинских права, поделом власти, независном судском влашћу и повиновањем власти Уставу и закону.

Индикатор: Унапређење законодавства, јавних политика и процедура за њихово спровођење, обезбеђење политичке стабилности, правне сигурности и стварање амбијента за економски просперитет Републике Србије и њених грађана.

Програмска активност: Вршење функције народног посланика

Сврха програмске активности: Народну скупштину чини 250 народних посланика који се бирају на слободним и непосредним изборима, тајним гласањем, по правилу на сваке четири године. Народни посланици представљају грађане који су носиоци суверенитета. Народни посланик стиче права и дужности утврђене Уставом и законом даном потврђивања мандата.

Правни основ за спровођење програмске активности:

Правни основ садржан је у чл. 102, 103, 107. и 108. Устава (мандат народног посланика почиње да тече даном потврђивања мандата у Народној скупштини и траје четири године, народни посланик слободно располаже својим мандатом, ужива имунитет, и има право предлагања закона, других прописа и општих аката).

Чл. 36 - 46. Закона о Народној скупштини уређују се положај, права и дужности народних посланика које стиче даном потврђивања мандата.

Чл. 283 – 288. Пословника Народне скупштине уређују се права и дужности народних посланика и начин њиховог остваривања.

Одговорно лице за спровођење програмске активности: генерални секретар Народне скупштине

Опис програмске активности: Народни посланик: предлаже законе и друге акте; предлаже аутентично тумачење закона; подноси амандмане на предлоге закона и других аката; учествује у расправи и одлучивању о предлогу закона и других аката на седницама Народне скупштине и њених радних тела; учествује у подношењу предлога за расписивање референдума о питањима која се уређују законом; подноси предлог за образовање комисије или анкетног одбора; подноси предлог за спровођење јавног слушања о питањима од јавног интереса; предлаже измене и допуне предложеног дневног реда; поставља посланичка питања; учествује у подношењу интерпелације и предлога за гласање о неповерењу Влади или члану Владе; одржава конференције за новинаре у просторијама Народне скупштине; предузима и друге радње у вршењу посланичке функције, у складу са Пословником Народне скупштине.

Народни посланик је дужан да: учествује у раду Народне скупштине и њених одбора; поступа у складу са одлукама надлежног одбора Народне скупштине, којима се уређују права и дужности народних посланика; чува податке који представљају тајну и после престанка посланичке функције; својим укупним понашањем чува углед, поштује достојанство и ред на седници Народне скупштине, одбора и посланичких група; обраћа се другим народним посланицима са уважавањем, без увредљивих израза и изношења чињеница и оцена које се односе на приватни живот других лица; односи се одговорно и рационално према средствима буџета Републике Србије која су намењена за рад Народне скупштине; подноси извештај надлежном државном органу о својој имовини и приходима, у складу са законом и извршава друге обавезе у складу са законом и Пословником Народне скупштине.

Народни посланик има право да буде благовремено и потпуно обавештен о свим питањима из надлежности Народне скупштине, као и право да тражи обавештења која су му потребна за обављање посланичке функције од председника Народне скупштине, председника одбора и других радних тела Народне скупштине, председника Владе, члана Владе и функционера у другим републичким органима и организацијама.

Народни посланик има право на: плату; накнаду трошкова за вршење посланичке функције (посланички додатак); трошкове коришћења приватног аутомобила; трошкове хотелског смештаја за време одржавања седница Народне скупштине и њених радних тела (посланичка накнада); трошкове службеног путовања у земљи и иностранству; накнаду за закуп стана у Београду; накнаду трошкова за одвојени живот; отпремнину; бесплатан превоз у железничком, друмском, јавном градском и речном саобраћају на територији Републике Србије; разлику између посланичке плате и зараде коју остварује у радном односу; месечну накнаду у висини 80 посто од посланичке плате због обављања самосталне делатности; накнаду плате по престанку посланичке функције у висини плате коју је имао на дан престанка функције, а најдуже три месеца, право на накнаду плате ако му је престала функција народног посланика у време трудноће и порођаја, у висини плате коју је имао на дан престанка функције, а најдуже годину дана и др.

Циљ програмске активности: Спровођење законодавне, контролне, изборне и представничке функције Народне скупштине

Индикатор програмске активности:

- Народна скупштина је надлежна да позива чланове Владе на седницу Народне скупштине на којој се постављају посланичка питања или питања у вези са актуелном темом : Да / Не
- Број писмених питања за чланове Владе: а) која су упућена, б) на која је одговорено, годишње а) Број: _____
- Народна скупштина је надлежна да добије све релевантне документе од извршне власти: Да / Не
- Проценат седница одбора на годишњем нивоу на којима се разматра надзор над радом Владе, односно министарстава: _____%

- Проценат разматраних предлога закона на седницама Народне скупштине који садрже: а) родну анализу, б) фискалну анализу и ц) анализу са аспекта људских права а) _____%
- Број сати: а) седница Народне скупштине, б) седница одбора на којима се разматрају предлози закона а) Број: _____

ФУНКЦИЈА 110 - Извршни и законодавни органи, финансијски и фискални послови и спољни послови

Економска класификација	Намена средстава	Средства из буџета
411	ПЛАТЕ, ДОДАЦИ И НАКНАДЕ ЗАПОСЛЕНИХ (ЗАРАДЕ)	275.000.000
4111	Плате, додаци и накнаде запослених	275.000.000
412	СОЦИЈАЛНИ ДОПРИНОСИ НА ТЕРЕТ ПОСЛОДАВЦА	49.226.000
4121	Допринос за пензијско и инвалидско осигурање	33.000.000
4122	Допринос за здравствено осигурање	14.163.000
4123	Допринос за незапосленост	2.063.000
413	НАКНАДЕ У НАТУРИ	1.000.000
4131	Накнаде у натури	1.000.000
414	СОЦИЈАЛНА ДАВАЊА ЗАПОСЛЕНИМА	1.000.000
4141	Накнада за време одсуствовања с посла на терет фондова	1.000.000
415	НАКНАДЕ ТРОШКОВА ЗА ЗАПОСЛЕНЕ	5.000.000
4151	Накнаде трошкова за запослене	5.000.000
417	ПОСЛАНИЧКИ ДОДАТАК	130.000.000
4171	Посланички додатак	130.000.000
421	СТАЛНИ ТРОШКОВИ	100.000
4211	Трошкови платног промета и банкарских услуга	50.000
4214	Услуге комуникација	50.000
422	ТРОШКОВИ ПУТОВАЊА	150.000.000
4221	Трошкови службених путовања у земљи	125.000.000
4222	Трошкови службених путовања у иностранство	25.000.000
423	УСЛУГЕ ПО УГОВОРУ	100.000
4234	Услуге информисања	20.000
4237	Репрезентација	50.000
4239	Остале услуге	30.000
482	ПОРЕЗИ, ОБАВЕЗНЕ ТАКСЕ И КАЗНЕ НАМЕТНУТЕ ОД ЈЕДНОГ НИВОА ВЛАСТИ ДРУГОМ	1.000
4824	Новчане казне наметнуте од једног нивоа власти другом	1.000
483	НОВЧАНЕ КАЗНЕ И ПЕНАЛИ ПО РЕШЕЊУ СУДА	1.000
4831	Новчане казне и пенали по решењу судова и судских тела	1.000
	УКУПНО ФУНКЦИЈА 110:	611.428.000

ФУНКЦИЈА 130 - Опште услуге

Програм: Функционисање Службе Народне скупштине

Сврха програма: Обављање стручних, административно-техничких и других послова за потребе Народне скупштине и њених радних тела, народних посланика, председника и потпредседника Народне скупштине, посланичких група у Народној скупштини, Републичке изборне комисије, као и других послова у складу са законом, Пословником Народне скупштине и другим актима Народне скупштине и њених радних тела.

Правни основ за спровођење програма: Правни основ је садржан у чл. 68 – 70. Закона о Народној скупштини којима је утврђено да стручне и друге послове за потребе Народне скупштине обавља Служба Народне скупштине којом руководи генерални секретар, да се организација и рад Службе уређује одлуком Народне скупштине, као и да се на права и обавезе државних службеника и намештеника у Служби примењују закони и други прописи који се односе на државне службенике и намештенике у државним органима, општи прописи о раду и посебан колективан уговор за државне органе.

Одлуком о организацији и раду Службе Народне скупштине уређују се организација и рад Службе, утврђују организационе јединице у оквиру којих се групишу истоврсни или сродни и међусобно повезани послови, одређују и разврставају положаји и радна места запослених у Служби и уређују друга питања од значаја за рад Службе.

Чланом 293. Пословника утврђују се послови које Служба обавља за потребе Народне скупштине и њених радних тела, народних посланика, председника и потпредседника Народне скупштине и посланичких група у Народној скупштини.

Одговорно лице за спровођење програма: генерални секретар Народне скупштине

Опис програма: Служба Народне скупштине обавља стручне и друге послове за потребе Народне скупштине и њених радних тела, народних посланика, председника и потпредседника Народне скупштине и посланичких група у Народној скупштини, и то: припрема и организује седнице Народне скупштине и њених радних тела и израђује извештаје, записнике и стенографске белешке са тих седница; израђује текстове усвојених закона и других општих аката, ради објављивања; припрема и чува изворнике закона и других општих аката које доноси Народна скупштина; припрема пројекције потребних средстава за рад Народне скупштине и њених радних тела; обавља стручне и друге послове у вези с остваривањем међународне парламентарне сарадње; припрема предлоге аката и других материјала на захтев народних посланика и радних тела Народне скупштине; даје усмена и писана стручна мишљења о питањима из надлежности Народне скупштине, на захтев народних посланика, радних тела Народне скупштине и посланичких група у Народној скупштини; обрађује и прослеђује представке и предлоге надлежном органу и обавештава њихове подносиоце о томе; прикупља, обрађује, чува и даје на коришћење и размену информативно-

документационе материјале потребне за рад народних посланика, радних тела Народне скупштине и посланичких група у Народној скупштини; организује сарадњу с представницима средстава јавног информисања и обезбеђује услове за њихов рад; обавља послове у вези с остваривањем статусних и материјалних права народних посланика; уређује и издаје одговарајуће публикације информативног карактера; обавља послове канцеларијског пословања, рачуноводствених, материјално-финансијских и административно-техничких послова.

Циљ програма: Обезбеђивање услова за стручно, квалитетно, ефикасно и економично обављање послова за потребе Народне скупштине и њених радних тела, народних посланика, председника и потпредседника Народне скупштине, посланичких група у Народној скупштини и Републичке изборне комисије, стварање организационих, кадровских и других услова за обављање послова ради остваривања надлежности Народне скупштине.

Индикатор програма:

- Мера у којој запослени пружају стручну подршку народним посланицима за потребе истраживања: Значајна / осредња / ниска
- Народна скупштина активно објављује информације о свом раду: Значајна / осредња / ниска

Програмска активност: пружање стручне подршке народним посланицима у обављању посланичке функције

Сврха програмске активности: Стручно, квалитетно, ефикасно, економично, непристрасно и политички неутрално обављање послова за потребе народних посланика

Правни основ за спровођење програмске активности:

Правни основ је садржан у Правилнику о унутрашњем уређењу и систематизацији радних места у Служби Народне скупштине 03 број 02-3937/11 од 21. новембра 2011. године са изменама и допунама од 18. децембра 2012. године и 29. априла 2013. године, којим се утврђују: назив и делокруг унутрашњих јединица, овлашћења и одговорности руководилаца унутрашњих јединица, начин сарадње Службе Народне скупштине са другим органима и организацијама, радна места државних службеника на положају, извршилачка радна места по сваком звању (за државне службенике) и свакој врсти радних места (за намештенике), називи радних места, описи послова радних места и звања (за државне службенике), односно врсте (за намештенике) у која су радна места разврстана, услови за рад запосленог на радном месту, као и број државних службеника на положају, државних службеника на извршилачким радним местима и намештеника за свако радно место.

Одговорно лице програма програмске активности: генерални секретар Народне скупштине

Опис програмске активности: У Служби Народне скупштине обављају се

разноврсни послови који обухватају: анализу закона, предлога закона и других аката из делокруга рада одбора; припрему и организовање седница радних тела, израду извештаја и припрему аката и информација о питањима која се разматрају на седницама радних тела; давању стручних мишљења у вези с питањима која разматрају радна тела; припреми амандмана на предлоге закона, других прописа и општих аката за потребе одбора; праћење извршавања закључака радних тела, израду аката од значаја за спровођење контролне, односно изборне функције Народне скупштине; организовање јавног слушања; припрему анализа и информација о иницијативама, петицијама, представкама и предлозима грађана, удружења и организација; стручну и административну подршку народним посланицима (припрема и стручна обрада амандмана који се подносе на предлоге закона и других аката, пружање стручне помоћи народним посланицима у вези са применом важећих прописа и применом Пословника и других аката Народне скупштине); стручну припрему и организовање састанака народних посланика са грађанима, представницима државних органа, организација и тела; анализу предлога закона и другог општег акта са аспекта усклађености прописа са прописима ЕУ; израду табеле о усклађености предлога закона и другог општег акта које подносе народни посланици, са прописима ЕУ; припрему упоредних прегледа прописа ЕУ и информације о потреби усаглашавања важећих прописа са прописима ЕУ; остваривање сарадње са: Делегацијом ЕУ у Београду, дипломатским мисијама земаља чланица ЕУ и мисијама других међународних организација и организацијама цивилног друштва.

Обављање наведених послова захтева стално стручно усавршавање запослених у Служби Народне скупштине кроз радионице, семинаре и друге начине у циљу размене искустава са државним службеницима земаља чланица ЕУ како би се усагласило пословање у складу са захтевима ЕУ.

Циљ програмске активности: Обезбеђивање континуираног развоја Службе, отвореност за увођење савремених технологија, јачање одговорности запослених у Служби у циљу благовременог и квалитетног обављања послова и стварање основа за стално стручно усавршавање и напредовање запослених у Служби, сагласно потребама и могућностима Народне скупштине.

Индикатор програмске активности:

- Постојање програма стручног усавршавања за запослене у Служби: Да / Не
- Број обука и семинара за запослене у Служби: Број
- Информације о раду Народне скупштине постављају се на интернет страници: Да / Не

ФУНКЦИЈА 130 - Опште услуге

Економска класификација	Намена средстава	Средства из буџета
411	ПЛАТЕ, ДОДАЦИ И НАКНАДЕ ЗАПОСЛЕНИХ (ЗАРАДЕ)	411.752.000
4111	Плате, додаци и накнаде запослених	411.752.000
412	СОЦИЈАЛНИ ДОПРИНОСИ НА ТЕРЕТ ПОСЛОДАВЦА	73.706.000
4121	Допринос за пензијско и инвалидско осигурање	49.411.000
4122	Допринос за здравствено осигурање	21.206.000

4123	Допринос за незапосленост	3.089.000
413	НАКНАДЕ У НАТУРИ	1.000
4131	Накнаде у натури	1.000
414	СОЦИЈАЛНА ДАВАЊА ЗАПОСЛЕНИМА	3.500.000
4141	Накнада за време одсуствовања с посла на терет фондова	2.500.000
4144	Помоћ у медицинском лечењу запосленог или чланова уже породице и друге помоћи запосленом	1.000.000
415	НАКНАДЕ ТРОШКОВА ЗА ЗАПОСЛЕНЕ	18.000.000
4151	Накнаде трошкова за запослене	18.000.000
416	НАГРАДЕ ЗАПОСЛЕНИМА И ОСТАЛИ ПОСЕБНИ РАСХОДИ	5.000.000
4161	Награде запосленима и остали посебни расходи	5.000.000
421	СТАЛНИ ТРОШКОВИ	179.300.000
4211	Трошкови платног промета и банкарских услуга	900.000
4212	Енергетске услуге	53.000.000
4213	Комуналне услуге	25.000.000
4214	Услуге комуникација	94.400.000
4215	Трошкови осигурања	4.000.000
4216	Закуп имовине и опреме	1.000.000
4219	Остали трошкови	1.000.000
422	ТРОШКОВИ ПУТОВАЊА	16.200.000
4221	Трошкови службених путовања у земљи	4.400.000
4222	Трошкови службених путовања у иностранство	11.800.000
423	УСЛУГЕ ПО УГОВОРУ	127.600.000
4231	Административне услуге	19.950.000
4232	Компјутерске услуге	26.600.000
4233	Услуге образовања и усавршавања запослених	15.850.000
4234	Услуге информисања	23.600.000
4235	Стручне услуге	26.500.000
4237	Репрезентација	5.900.000
4239	Остале опште услуге	9.200.000
424	СПЕЦИЈАЛИЗОВАНЕ УСЛУГЕ	500.000
4243	Медицинске услуге	500.000
425	ТЕКУЋЕ ПОПРАВКЕ И ОДРЖАВАЊЕ	77.000.000
4251	Текуће поправке и одржавање зграда и објеката	48.000.000
4252	Текуће поправке и одржавање опреме	29.000.000
426	МАТЕРИЈАЛ	69.750.000
4261	Административни материјал	47.750.000
4263	Материјали за образовање и усавршавање запослених	9.000.000
4267	Медицински материјал	100.000
4268	Материјали за одржавање хигијене и угоститељство	7.000.000
4269	Материјали за посебне намене	5.900.000
462	ДОТАЦИЈЕ МЕЂУНАРОДНИМ ОРГАНИЗАЦИЈАМА	20.000.000
4621	Текуће дотације међународним организацијама	20.000.000

482	ПОРЕЗИ, ОБАВЕЗНЕ ТАКСЕ И КАЗНЕ НАМЕТНУТЕ ОД ЈЕДНОГ НИВОА ВЛАСТИ ДРУГОМ	1.000
4824	Новчане казне наметнуте од једног нивоа власти другом	1.000
483	НОВЧАНЕ КАЗНЕ И ПЕНАЛИ ПО РЕШЕЊУ СУДА	1.000
4831	Новчане казне и пенали по решењу судова и судских тела	1.000
511	ЗГРАДЕ И ГРАЂЕВИНСКИ ОБЈЕКТИ	100.000.000
5113	Капитално одржавање зграда и објеката	95.000.000
5114	Пројектно планирање	5.000.000
512	МАШИНЕ И ОПРЕМА	37.000.000
5122	Административна опрема	37.000.000
515	НЕМАТЕРИЈАЛНА ИМОВИНА	5.000.000
5151	Нематеријална имовина	5.000.000
УКУПНО ФУНКЦИЈА 130:		1,144,311,000

ФУНКЦИЈА 130 - Опште услуге – Републичка изборна комисија

Програмска активност: Обезбеђивање услова за рад Републичке изборне комисије

Сврха програмске активности: Обезбеђивање финансијских средстава за финансирање редовног рада Републичке изборне комисије у 2015. години и, обављање стручних, административно-техничких и других послова за потребе Републичке изборне комисије од стране Службе Народне скупштине

Правни основ програмске активности: На основу члана 35. Закона о избору народних посланика („Службени гласник РС“, бр. 35/00, 57/03–одлука УС, 72/03-др. закон, 18/04, 85/05-др. закон, 101/05-др. закон, 104/09-др. закон, 28/11-одлука УС и 36/11), услове за рад Републичке изборне комисије обезбеђује Народна скупштина.

У складу са тачком 2. Одлуке о организацији и раду Службе Народне скупштине, Служба Народне скупштине обавља стручне, административно-техничке и друге послове за потребе Републичке изборне комисије.

Опис програмске активности: Републичка изборна комисија је орган за спровођење избора образован Законом о избору народних посланика.

На основу члана 6. Закона о избору народних посланика (у даљем тексту: Закон), Републичка изборна комисија је орган за спровођење избора за народне посланике Народне скупштине.

У складу са чланом 92. Закона, Републичка изборна комисија врши попуну упражњеног посланичког места, у случају престанка мандата народног посланика пре истека времена на које је изабран.

На основу члана 7. Закона о избору председника Републике („Службени гласник РС“, бр. 111/07 и 104/09), Републичка изборна комисија је орган који спроводи изборе за председника Републике.

На основу члана 60. став 1. Закона о националним саветима националних мањина („Службени гласник РС“, бр. 72/09, 20/14 – одлука УС и

55/14), Републичка изборна комисија је орган надлежан за спровођење непосредних избора за чланове националних савета националних мањина.

У складу са чланом 41. Закона о националним саветима националних мањина, Републичка изборна комисија врши попуну упражњеног места члана националног савета националне мањине, у случају престанка мандата члана националног савета пре истека времена на које је изабран.

У 2015. години није планирано одржавање избора за народне посланике Народне скупштине (последњи избори су одржани марта 2014. године, тако да би наредни требало да се одрже 2018. године), нити је планирано одржавање избора за председника Републике (последњи избори су одржани маја 2012. године, тако да би наредни требало да се одрже 2017. године), као ни непосредних избора за чланове националних савета националних мањина (последњи непосредни избори су одржани октобра 2014. године, тако да ће се наредни непосредни избори одржати 2018. године). Имајући наведено у виду, у 2015. години, Народна скупштина треба да обезбеди услове за редован рад Републичке изборне комисије, који подразумева евентуалну попуну упражњених места народних посланика, односно чланова националних савета националних мањина, у случају да неком народном посланику, односно члану националног савета престане мандат пре истека времена на које је изабран. Имајући у виду да Републичка изборна комисија ради у седницама, активности Службе Народне скупштине су усмерене на припрему и организацију седница Републичке изборне комисије, укључујући и израду аката проистеклих из одлука донетих на тим седницама. Осим тога, Служба Народне скупштине обавља и друге стручне и административне послове за потребе Републичке изборне комисије у циљу извршавања законских обавеза као нпр. поступање по захтевима за приступ информацијама од јавног значаја.

Финансијска средства планирана за ову програмску активност планирају се и за покривање трошкова Републичке изборне комисије у складу са Одлуком Републичке изборне комисије о накнадама и другим трошковима везаним за рад Републичке изборне комисије 02 Број 120-163/09 од 15. јула 2009. године.

Циљ програмске активности: Стручно, благовремено и потпуно извршавање послова неопходних за несметан рад Републичке изборне комисије

Индикатор програмске активности:

- Проценат седница Републичке изборне комисије на годишњем нивоу на којима се врши попуна упражњених места у Народној скупштини: _____%
- Проценат седница Републичке изборне комисије на годишњем нивоу на којима се врши попуна упражњених места у националним саветима националних мањина: _____%

ФИНАНСИЈСКИ ПЛАН РЕПУБЛИЧКЕ ИЗБОРНЕ КОМИСИЈЕ
ЗА 2015. ГОДИНУ

Економска класификација	Намена средстава	План за 2015. годину
1	2	3
416	НАГРАДЕ ЗАПОСЛЕНИМА И ОСТАЛИ ПОСЕБНИ РАСХОДИ	22.645.000
4161	Награде запоселнима и остали посебни расходи	22.645.000
421	СТАЛНИ ТРОШКОВИ	600.000
4214	Услуге комуникација	600.000
422	ТРОШКОВИ ПУТОВАЊА	1.600.000
4221	Трошкови службених путовања у земљи	1.300.000
4222	Трошкови службених путовања у иностранство	300.000
423	УСЛУГЕ ПО УГОВОРУ	800.000
4231	Административне услуге	50.000
4233	Услуге образовања и усавршавања запослених	150.000
4234	Услуге информисања	100.000
4235	Стручне услуге	200.000
4237	Репрезентација	100.000
4239	Остале опште услуге	200.000
426	МАТЕРИЈАЛ	100.000
4261	Административни материјал	100.000
462	ДОТАЦИЈЕ МЕЂУНАРОДНИМ ОРГАНИЗАЦИЈАМА	300.000
4621	Текуће дотације међународним организацијам	300.000
482	ПОРЕЗИ, ОБАВЕЗНЕ ТАКСЕ И КАЗНЕ НАМЕТНУТЕ ОД ЈЕДНОГ НИВОА ВЛАСТИ ДРУГОМ	1.000
4824	Новчане казне наметнуте од једног нивоа власти другом	1.000
483	НОВЧАНЕ КАЗНЕ И ПЕНАЛИ ПО РЕШЕЊУ СУДА	1.000
4831	Новчане казне и пенали по решењу судова и судских тела	1.000
УКУПНО		26.047.000

Одговорно лице: генерални секретар Народне скупштине и председник и секретар Републичке изборне комисије, као налогодавци за располагање средствима опредељеним за рад Републичке изборне комисије.

Члан 4.

Средства утврђена овим предлогом скупштинског буџета исказују се у Закону о буџету Републике Србије за 2015. годину у оквиру посебног раздела.

О Б Р А З Л О Ж Е Њ Е

I ПРАВНИ ОСНОВ ЗА ДОНОШЕЊЕ СКУПШТИНСКОГ БУЏЕТА

Правни основ за доношење скупштинског буџета садржан је у члану 64. Закона о Народној скупштини („Службени гласник РС“, број 9/10), којим је уређено да Народна скупштина самостално утврђује и располаже средствима за њен рад (у даљем тексту: скупштински буџет).

Поступак за утврђивање скупштинског буџета утврђен је чланом 65. Закона о Народној скупштини и чл. 179. до 181. Пословника Народне скупштине („Службени гласник РС“, број 20/12 – пречишћен текст).

Чланом 65. став 1. Закона о Народној скупштини прописано је да генерални секретар Народне скупштине припрема предлог скупштинског буџета у складу са законом којим се уређује буџетски систем и Пословником Народне скупштине и подноси га надлежном одбору Народне скупштине.

Чланом 65. став 1. алинеја 12. Пословника Народне скупштине прописано је да Одбор за административно - буџетска и мандатно - имунитетска питања (у даљем тескту: Одбор) утврђује скупштински буџет.

Чланом 179. Пословника Народне скупштине предвиђено је да се предлог скупштинског буџета подноси с образложењем које садржи правни основ за његово доношење и образложење предлога потребних средстава за рад Народне скупштине, и припрема на основу упутства за припрему буџета, које доставља министарство надлежно за послове финансија.

Чланом 65. став 2. Закона о Народној скупштини и чланом 180. Пословника Народне скупштине предвиђено је да Одбор, након разматрања предлога скупштинског буџета, утврђује предлог скупштинског буџета, који доставља министарству надлежном за финансије (у даљем тексту: Министарство) на мишљење.

Чланом 65. ст. 3. до 6. Закона о Народној скупштини и чланом 181. Пословника Народне скупштине предвиђено је да Одбор разматра образложено мишљење Министарства на седници на којој присуствује министар. На тој седници усаглашавају се ставови министра и чланова Одбора о предлогу скупштинског буџета. Скупштински буџет је утврђен када се о њему на седници Одбора постигне сагласност. Министарство, без измена, утврђен скупштински буџет укључује у нацрт буџета Републике Србије, а Влада, без измена, у предлог закона о буџету Републике Србије.

Ако се на седници Одбора не постигне сагласност, Министарство предлог скупштинског буџета који је утврдио Одбор, без измена, укључује у нацрт буџета Републике Србије, а Влада, без измена, у предлог закона о буџету Републике Србије. У том случају, Влада у образложењу предлога закона о буџету Републике Србије наводи разлоге због којих Министарство сматра да предлог скупштинског буџета није прихватљив.

II ОБРАЗЛОЖЕЊЕ ПРЕДЛОГА ПОТРЕБНИХ СРЕДСТАВА ЗА РАД НАРОДНЕ СКУПШТИНЕ

Надлежност Народне скупштине утврђена је Уставом Републике Србије, а функције Народне скупштине Законом о Народној скупштини. Као носилац уставотворне и законодавне власти, Народна скупштина доноси и

мења Устав Републике Србије, одлучује о промени границе Републике Србије, расписује републички референдум, потврђује међународне уговоре када је законом предвиђена обавеза њиховог потврђивања, одлучује о рату и миру и проглашава ратно и ванредно стање, надзире рад служби безбедности, доноси законе и друге опште акте из надлежности Републике Србије, даје претходну сагласност на статут аутономне покрајине, усваја стратегију одбране, усваја план развоја и просторни план, усваја буџет и Завршни рачун Републике Србије на предлог Владе, даје амнестију за кривична дела. У остваривању изборне функције Народна скупштина бира Владу, бира судије Уставног суда и одлучује о њиховом разрешењу и престанку мандата, бира председника Врховног касационог суда, председнике судова, Републичког јавног тужиоца и јавне тужиоце и одлучује о престанку њихове функције, бира судије и заменике јавних тужилаца у складу са Уставом и законом, бира и разрешава гувернера Народне банке Србије и Савет гувернера, бира и разрешава Заштитника грађана, бира и разрешава и друге функционере одређене законом. У остваривању контролне функције Народна скупштина врши надзор над радом Владе и одлучује о престанку мандата Владе и министара, служби безбедности, гувернера Народне банке Србије, Заштитника грађана, других органа и тела у складу са законом.

Предлог скупштинског буџета за 2015. годину припремљен је на основу закона и одлука Административног одбора, односно Одбора за административно - буџетска и мандатно - имунитетска питања којима су ближе уређена права и обавезе народних посланика и запослених у Служби Народне скупштине и Упутства за израду програмског буџета Републике Србије за 2015. годину и пројекцијама за 2016. и 2017. годину број 401-00-03538/2014-03 од 24. новембра 2014. године, које је донео министар финансија, на основу члана 35. Закона о буџетском систему („Службени гласник РС“, бр. 54/09, 73/10, 101/10, 101/11, 93/12, 62/13, 63/13-исправка, 108/13).

Чланом 112. Закона о буџетском систему прописано је увођење програмског модела буџета за све кориснике буџетских средстава почев од доношења закона о буџету Републике Србије и одлуке о буџетима локалне власти за 2015. годину. Увођење овог модела буџета део је реформе управљања јавним финансијама која стављају нагласак на утврђивање приоритета и оптимизацију потрошње у циљу подстицања привредног раста и економског пружања квалитетних услуга јавне управе.

С тим у вези, указујемо на основне разлоге за утврђивање нивоа средстава за финансирање Народне скупштине:

Пословником Народне скупштине предвиђено је да Народна скупштина има 20 одбора од чега 18 одбора по 17 чланова, Одбор за контролу служби безбедности 9 чланова и Одбор за права детета 20 чланова, као посебно радно тело које чини председник Народне скупштине, потпредседници Народне скупштине, представници посланичких група у Народној скупштини и председник Одбора за рад, социјална питања, друштвену укљученост и смањење сиромаштва. Чланови одбора имају заменике чланова (члан 28. Закона о Народној скупштини и чл. 23. и 73. Пословника).

Законом о Народној скупштини и Пословником предвиђено је низ права и обавеза народних посланика од значаја за рад Народне скупштине и њених

радних тела, за чије спровођење се у скупштинском буџету сваке године обезбеђују потребна финансијска средства:

(1) Народни посланик има право да на седници Народне скупштине говори и писане документе у раду Народне скупштине, предвиђене Пословником, подноси на свом језику (члан 9. став 2. Закона о Народној скупштини);

(2) Седнице одбора могу се одржавати и ван седишта Народне скупштине (члан 42. став 4. Пословника). За реализацију ове активности се сваке године обезбеђују средства у складу са Уредбом о трошковима и накнадама државних службеника и намештеника.

(3) Одбори имају могућност да одржавају и јавна слушања (члан 27. став 7. Закона о Народној скупштини и чл. 83. - 84. Пословника). Јавно слушање се одржава на одређену тему. На позив председника одбора, поред чланова одбора и народних посланика, јавном слушању могу да присуствују и друга лица;

(4) Одбор може да образује пододбор, а председник одбора посебну радну групу (члан 27. став 8. Закона о Народној скупштини и члан 44. став 6. Пословника), у чијем раду могу да учествују научници и стручњаци из одређених области, у зависности од питања које се разматра. Чланом 27. став 14. Закона о Народној скупштини и чланом 43. Пословника, утврђено је да у раду радних тела по позиву могу учествовати и научници и стручњаци;

(5) Народна скупштина може да образује привремена радна тела - анкетне одборе и комисије (члан 27. ст. 12. и 13. Закона о Народној скупштини и чл. 68. - 69. Пословника), с тим што се анкетни одбор образује из реда народних посланика, а комисија из реда народних посланика, представника органа и организација, научника и стручњака;

(6) Предлагач закона има обавезу да Народној скупштини, уз предлог закона, достави изјаву и табелу о усклађености тог предлога закона са прописима Европске уније (члан 151. Пословника). С тим у вези, у извршавању законодавне функције Народне скупштине неопходно је народним посланицима и члановима одбора обезбедити стручну подршку научника и стручњака. Стручна подршка је неопходна и у праћењу реализације стратегије придруживања Европској унији и предлагању мера и иницијатива за њено убрзавање у складу са Пословником;

(7) Ради одржавања састанака народних посланика са грађанима, постоји могућност отварања канцеларија Народне скупштине ван седишта Народне скупштине (члан 15. став 4. Закона о Народној скупштини). У досадашњем периоду ова активност се спроводила уз финансијску подршку међународних организација (USAID, NDI) што опет не искључује могућност Народне скупштине да сваке године планира одређена средстава за реализацију овог права;

(8) Чланови одбора имају значајне активности у земљи и иностранству, као што су: учествовање на конференцијама, округлим столовима, семинарима и састанцима, на теме које су од значаја за обављање њихове функције; узајамне посете чланова одбора Народне скупштине одборима парламената ЕУ; активности у поступку преговора о приступању Европској унији. Обавеза Народне скупштине је да накнади трошкове који настају у вези са службеним путовањима у земљи и иностранству (трошкови путовања, смештаја, исхране и превођења докумената у припреми народних посланика за учешће на конференцијама, округлим столовима, семинарима и

састанцима), у складу са Одлуком Административног одбора Народне скупштине о посланичкој накнади број 120-1105/09 - Пречишћен текст од 27. марта 2009. године са изменама од 23. априла 2009. године и Уредбом о накнади трошкова и отпремнини државних службеника и намештеника („Службени гласник РС“', број 98/07 – Пречишћен текст);

1) *ПЕРИОД 1. ЈАНУАР – 31. ДЕЦЕМБАР 2013. ГОДИНЕ*

Одбори Народне скупштине, у периоду од 1. јануара до 31. децембра 2013. године, одржали су укупно 399 седница, и то:

- Одбор за људска и мањинска права и равноправност полова 15
- Одбор за административно-буџетска и мандатно-имунитетска питања 34
- Одбор за дијаспору и Србе у региону 10
- Одбор за европске интеграције 19
- Одбор за заштиту животне средине 24
- Одбор за здравље и породицу 8
- Одбор за контролу служби безбедности 12
- Одбор за Косово и Метохију 7
- Одбор за културу и информисање 15
- Одбор за образовање, науку, технолошки развој и информатичко друштво 21
- Одбор за одбрану и унутрашње послове 8
- Одбор за пољопривреду, шумарство и водопривреду 20
- Одбор за права детета 7
- Одбор за правосуђе, државну управу и локалну самоуправу 24
- Одбор за привреду, регионални развој, трговину, туризам и енергетику 20
- Одбор за просторно планирање, саобраћај, инфраструктуру и телекомуникације 25
- Одбор за рад, социјална питања, друштвену укљученост и смањење сиромаштва 22
- Одбор за спољне послове 20
- Одбор за уставна питања и законодавство 56
- Одбор за финансије, републички буџет и контролу трошења јавних средстава 32

Седнице су углавном одржаване у Београду, у просторијама Народне скупштине док је седам седница одбора одржано ван седишта Народне скупштине. Поред седница, одбори су у току 2013. године, у складу са чланом 83. Пословника, организовали и одржали 29 јавних слушања. Ове активности одбори су реализовали уз подршку Програма Уједињених нација за развој (УНДП) и Швајцарске агенције за развој и сарадњу (СДЦ) кроз пројекат „Јачање надзорне улоге и јавности у раду Народне скупштине, који се спроводи у сарадњи са Народном скупштином.

Комисија за контролу извршења кривичних санкција која је конституисана Одлуком Народне скупштине од 5. јула 2011. године, у току 2013. године је одржала четири седнице.

Глобална организација парламентараца за борбу против корупције у

Србији (Национални огранак GOPAC-а) је у току 2013. године одржала пет састанака и три радионице ван седишта Народне скупштине.

Ради разматрања појединих питања из свог делокруга и припреме предлога о тим питањима, Одбори су образовали 15 радних група (члан 27. став 8. Закона о Народној скупштини и члан 44. став 6. Пословника) које су одржале укупно 20 састанака.

Одбор за рад, социјална питања, друштвену укљученост и смањење сиромаштва је у 2013. години образовао Пододбор за питања ратних ветерана и жртава ратова од 1991. до 1999. године, који је одржао једну седницу.

Ради утврђивања чињеница о начину трошења средстава буџета Републике Србије на територији Аутономне покрајине Косово и Метохија у периоду од 2000. до 2012. године, Народна скупштина је 8. априла 2013. године образовала Анкетни одбор који је одржао девет седница, од тога пет седница у седишту Народне скупштине и четири седнице ван седишта Народне скупштине, односно на територији АП Косово и Метохија. Анкетни одбор је на седници одржаној 14. априла 2014. године усвојио Извештај о утврђивању чињеница о начину трошења средстава буџета Републике Србије на територији Аутономне покрајине Косово и Метохија у периоду од 2000. до 2012. године, који је потом упућен Народној скупштини на разматрање и одлучивање. Даном одлучивања о Извештају на седници Народне скупштине, престаће рад Анкетног одбора.

Први конститутивни састанак Парламентарног одбора за стабилизацију и придурживање Европска унија – Република Србија, одржан је 15. новембра 2013. године. Парламентарни одбор представља форум у оквиру кога се посланици Народне скупштине и Европског парламента састају и размењују мишљења на различите теме у вези са процесом придруживања и приступања Републике Србије ЕУ.

2) *ПЕРИОД 16. АПРИЛ – 20. НОВЕМБАР 2014. ГОДИНЕ*

Због расписивања и одржавања ванредних избора који су одржани 16. марта 2014. године, законодавна активност Народне скупштине и њених радних тела одвијала се у мањем обиму у првом кварталу 2014. године, због чега су запослени у Сектору имали мање активности из надлежности Народне скупштине и њених радних тела и били ангажовани за потребе Републичке изборне комисије.

Народна скупштина у Десетом сазиву конституисана је 16. априла 2014. године потврђивањем мандата две трећине народних посланика.

Одбори актуелног сазива Народне скупштине конституисани су Одлуком Народне скупштине од 23. априла 2014. године, на предлог посланичких група, сразмерно броју народних посланика посланичке групе у односу на укупан број народних посланика у Народној скупштини.

Одбори Народне скупштине, у периоду од 23. априла до 20. новембра 2014. године, одржали су укупно 327 седница, и то:

- Одбор за људска и мањинска права и равноправност полова 15
- Одбор за административно-буџетска и мандатно-имунитетска питања 31
- Одбор за дијаспору и Србе у региону 6

- Одбор за европске интеграције 19
- Одбор за заштиту животне средине 7
- Одбор за здравље и породицу 12
- Одбор за контролу служби безбедности 7
- Одбор за Косово и Метохију 5
- Одбор за културу и информисање 12
- Одбор за образовање, науку, технолошки развој и информатичко друштво 12
- Одбор за одбрану и унутрашње послове 19
- Одбор за пољопривреду, шумарство и водопривреду 14
- Одбор за права детета 4
- Одбор за правосуђе, државну управу и локалну самоураву 24
- Одбор за привреду, регионални развој, трговину, туризам и енергетику 16
- Одбор за просторно планирање, саобраћај, инфраструктуру и телекомуникације 16
- Одбор за рад, социјална питања, друштвену укљученост и смањење сиромаштва 11
- Одбор за спољне послове 20
- Одбор за уставна питања и законодавство 54
- Одбор за финансије, републички буџет и контролу трошења јавних средстава 23

Седнице су углавном одржаване у Београду, у просторијама Народне скупштине док је једна седница одбора одржана ван седишта Народне скупштине. Поред седница, одбори су до 20. новембра 2014. године организовали и одржали пет јавна слушања. Ове активности одбори су реализовали уз подршку Програма Уједињених нација за развој (УНДП) и Швајцарске агенције за развој и сарадњу (СДЦ) кроз пројекат „Јачање надзорне улоге и јавности у раду Народне скупштине“, који се спроводи у сарадњи са Народном скупштином.

Ради разматрања појединих питања из свог делокруга и припреме предлога о тим питањима, Одбори су до 20. новембра 2014. године образовали 12 радних група које одржавају периодичне састанке.

Комисија за контролу извршења кривичних санкција и Комисија за праћење спровођења Националног акционог плана за примену Резолуције 1325 Савета безбедности Уједињених нација - Жене, мир и безбедност у Републици Србији (2010 - 2015), су до 20. новембра 2014. године одржале по једну седницу.

У оквиру законодавне, контролне, изборне и представничке функције Народне скупштине, до краја 2014. године очекује се интензивна активност сталних радних тела (одбора) по питањима из њиховог делокруга, а посебно: разматрање предлога закона у начелу и појединостима и подношење извештаја Народној скупштини са предлозима да Народна скупштина прихвати одређене предлоге закона и поједине амандмане поднете на предлоге закона, или да их одбије; разматрање предлога других аката (стратегија, декларација, препорука, одлука); утврђивање предлога аката и одлука; доношење одлука и појединачних решења; давање мишљења; утврђивање предлога аутентичног тумачења; утврђивање листа кандидата;

разматрање извештаја независних државних органа; разматрање извештаја, односно информација о раду других државних органа, организација и тела и њихове планове и програме рада; обрада и разматрање представки, предлога и других писмена упућених одборима од стране појединаца, организација и удружења грађана; разматрање актуелних питања; организовање јавних слушања и округлих столова на теме из делокруга одбора; учешће чланова одбора и запослених у Сектору на семинарима, округлим столовима, конференцијама и радионицама.

Имајући у виду напред наведено, скрећемо пажњу да се подаци који су наведени у овом делу Образложења дају као индикатори на основу којих је извршена процена и предвиђање потребних финансијских средстава за рад Народне скупштине, њених радних тела и Службе Народне скупштине у 2015. години, у којој се може очекивати знатно већа активност радних тела у остваривању законодавне и контролне функције Народне скупштине.

Поред одбора предвиђених Пословником Народне скупштине, у Народној скупштини су конституисане две сталне Комисије: Комисија за контролу извршења кривичних санкција, на основу Одлуке Народне скупштине од 5. јула 2011. године и Комисија за праћење спровођења Националног акционог плана за примену Резолуције 1325 Савета безбедности Уједињених нација - Жене, мир и безбедност у Републици Србији (2010 - 2015), на основу Одлуке Народне скупштине од 29. децембра 2011. године. Правни основ за доношење наведених одлука на основу којих је Народна у скупштина у обавези да образује ове комисије је члан 278. Закона о извршењу кривичних санкција („Службени гласник РС“; бр. 85/05, 72/09 и 31/11) и Национални акциони план за примену резолуције 1325 Савета безбедности Уједињених нација („Службени гласник РС“, број 102/10). Финансијску подршку у раду наведеним комисијама у току 2014. године пружала је Мисија ОЕБС-а у Србији, што се очекује да ће и наставити и у 2015. години. Стручну и административну подршку у раду ових комисија пружају запослени у Одбору за правосуђе, државну управу и локалну самоуправу и Одбору за људска и мањинска права и равноправност полова;

У Народној скупштини је 5. јуна 2013. године основана и Глобална организација парламентараца за борбу против корупције у Србији (Национални огранак GOPAC-а) са циљем борбе против корупције и њене превенције, кроз јачање интегритета у вршењу јавних функција. Ова мрежа окупља садашње и бивше посланике на глобалном, регионалном и националном нивоу, са циљем размене и пружања информација, средстава, инструмената, као и са циљем развијања свести да парламент представља прву линију одговорности у борби против корупције, у циљу креирања и примене законских решења који су у функцији борбе против корупције и унапређења надзорне улоге парламента. Национални огранак GOPAC-а чине, народни посланици из претходног и актуелног сазива Народне скупштине и отворен је за приступ новим члановима, у складу са Повељом о оснивању Глобалне организације парламентараца за борбу против корупције у Србији, па се очекује повећан број народних посланика који ће активно учествовати у раду ове организације у предстојећем периоду. Финансијску подршку у раду пружаће до августа 2015. године UNDP кроз пројект „Јачање надзорне функције, јавности рада и ефикасности рада Народна скупштине“. Стручну и административну подршку у раду ових комисија пружају запослени у Одбору за правосуђе, државну управу и локалну самоуправу;

Народна скупштина, на предлог Одбора за административно-буџетска и мандатно-имунитетска питања доноси кодекс понашања народних посланика (члан 65. став 1 алинеја друга Пословника). С обзиром на то да је израда текста кодекса у завршној фази, као и да се доношење и примена кодекса планира за 2015. годину, неопходно је предвидети средства за штампање брошура, лифлета и других публикација, организовање семинара, ради упознавања народних посланика и запослених у Служби Народне скупштине (пре свега запослених у посланичким групама) са одредбама кодекса. С тим у вези, неопходно је планирати додатна средства за рад Етичког савета и Високог етичког савета, с обзиром на то да је кодексом предвиђено да ће стручне и друге послове за потребе тих савета обављати Служба Народне скупштине, што захтева ангажовање најмање два државна службеника;

На основу члана 65. Пословника Народне скупштине, Одбор за административно-буџетска и мандатно-имунитетска питања има обавезу да у наредном периоду донесе акт о унутрашњем реду у згради Народне скупштине, као и акт о акредитацији и условима за рад представника средстава јавног информисања у Народној скупштини којима ће, између осталог, бити прописано и издавање електронских (чипованих) пропусница (сталне, привремене и дневне) и новинарских акредитација за улазак лица у зграду Народне скупштине, што ће захтевати додатна средства за израду тих пропусница и набавку услуге израде софтвера и апликације која треба да омогући вођење евиденције о прикуљеним подацима, у складу са прописима којима се уређеује заштита података о личности;

Одбор за уставна питања и законодавство ће, као копредседавајући са Одбором за правна питања Бундестага, у 2015. години организовати међународну конференцију одбора за правна питања, као вид сарадње одбора који имају сличан делокруг рада из различитих земаља. Наведена активност је требало да буде реализована у 2014. години али је одложена за 2015. године;

Акционим планом за спровођење Националне стратегије за борбу против корупције у Републици Србији за период од 2013. до 2018. године, утврђена је обавеза Народне скупштине у оквиру мере 3.2.2.1.3. о успостављању електронског система за праћење јавне потрошње из државног буџета од стране народних посланика. Реализација мере обухвата увођење Портала за надзор над јавним финансијама и повезивање Народне скупштине са постојећим системом у Управи за трезор Министарства финансија на начин који ће народним посланицима, а посебно Одбору за финансије, републички буџет и контролу трошења јавних средстава (који је реализатор ове мере), омогућити приступ неопходним информацијама о трошењу буџетских средстава. Портал треба непосредно да омогући народним посланицима да на једноставан и ефикасан начин прате трошење средстава из буџета Републике Србије и врше надзор над јавним финансијама а посредно да ојача надзорну функцију и јавност рада Народне скупштине. Ради реализације ове препоруке, потребно је планирати средства за активности радних група, експертизе и округле столове;

Одбор за одбрану и унутрашње послове биће домаћин Годишњег састанка представника регионалних парламентарних одбора за одбрану и безбедност;

Сагласно Закључку Одбора за Косово и Метохију од 1. августа 2014. године, чланови и заменици чланова Одбора ће у току 2015. године посећивати територију Аутономне покрајине Косово и Метохија у циљу остваривања боље сарадње са локалним органима;

Сагласно члану 27. ст. 12. и 13. Закона о Народној скупштини, Народна скупштина ће у наредном периоду, на предлог Одбора за заштиту животне средине образовати анкетни одбор ради утврђивања чињеница у вези са коришћењем средстава Фонда за заштиту животне средине, како би се одговорило на актуелна питања која су се појавила у јавности о догађајима у вези са овом темом (да ли су средства Фонда наменски трошена, за које намене и на чији предлог су та средства трошена и коме су додељивана, да ли је извршена ревизија трошења тих средства и сл.);

Одбор за привреду, регионални развој, трговину, туризам и енергетику; Одбор за финансије, републички буџет и контролу трошења јавних средстава и Одбор за европске интеграције ће у наредној години активно учествовати у раду Регионалне мреже парламентарних одбора за економију, финансије и европске интеграције земаља Западног Балкана у организацији Вестминстерске фондације за демократију (WFD) – учешће на конференцији у Драчу (Албанија) и регионални састанци. Програм Регионалне мреже парламентарних одбора за економију, финансије и европске интеграције земаља Западног Балкана траје до 31. марта 2015. године.

Одбор за привреду, регионални развој, трговину, туризам и енергетику ће у 2015. години учествовати на Трећем састанку чланова парламената земаља потписница Уговора о оснивању Енергетске заједнице у Бечу;

Одбор за привреду, регионални развој, трговину, туризам и енергетику ће у септембру 2015. године учествовати на Другој Међународној конференцији: “Изазови одрживог туризма: промоција културног наслеђа и заштита животне средине“ у Атини;

Одбор за привреду, регионални развој, трговину, туризам и енергетику (председник и члан Одбора) као чланови EUFORES (European Forum on Renewable Energies – European Parliamentarians for a Sustainable Energy Future), учествоваће на 15. Интерпарламентарном састанку о обновљивим изворима енергије и енергетској ефикасности (IPM 15) који ће бити одржан у октобру 2015. године, у Венецији;

На основу члана 64. Пословника Народне скупштине, Одбор за европске интеграције обавља сарадњу са међународним институцијама. Сарадња је интензивна са одборима парламената других земаља и парламентарним институцијама. Са стицањем статуса кандидата за чланство у ЕУ, чланови Одбора се позивају на редовне састанке у оквиру парламентарне димензије председавања чланица ЕУ (COSAC). Одбор учествује у редовним састанцима чланова одбора надлежних за ЕУ интеграције парламената региона (COSAP). Одбор остварује и билатералну сарадњу размењујући посете са члановима парламената других земаља;

На основу Протокола о сарадњи Одбора за европске интеграције Народне скупштине Републике Србије и Одбора за европске интеграције и регионалну сарадњу Народне скупштине Републике Српске који је потписан 6. октобра 2014. године, предвиђено је интензивирање сарадње ова два одбора у процесу европских интеграција, са циљем размене искустава и добрих пракси. Према Протоколу, сарадња одбора ће се одвијати кроз размену искустава у процесу усклађивања законодавства са правним

тековинама ЕУ, јачање регионалне сарадње и заједничко конкурисање за средства из ИПА фондова, јачање контролне улоге парламената и размену искустава у погледу информисања шире јавности о значају процеса европских интеграција;

Парламентарни одбор за стабилизацију и придруживање, основан је 6. новембра 2013. године, и чине га 15 посланика Народне скупштине и 15 посланика Европског парламента. На основу члана 125 Споразума о стабилизацији и придруживању, овај одбор има два састанка годишње, један у Београду, други у Бриселу/Стразбуру;

У складу са Протоколом о сарадњи Народне скупштине Републике Србије и Народне скупштине Републике Српске који су председници ових скупштина закључили на основу члана 7. Закона о потврђивању Споразума о успостављању специјалних паралелних односа између Републике Српске и Републике Србије („Службени гласник РС“, број 60/07), потребно је планирати студијске посете и боравке запослених у стручним службама скупштина у циљу преношења искуства у организацији и раду служби и скупштинских одбора;

Група за едукацију и презентацију скупштинске баштине промовише принципе отворености и доступности у раду парламента, према савременим демократским начелима, служећи се сопственим искуством и искуствима парламената европских земаља. У средишту свих програма које спроводи Група су грађани као корисници програма и све активности су усмерене ка њима. Мобилни парламент је програм посета делегације народних посланика, у пратњи и организацији запослених у Групи, локалним самоуправама широм земље. У тродневном програму, Мобилни парламент посећује три града по избору. У делегацији су народни посланици из различитих политичких странака, али који су родом из градова који се обилазе или у њима живе. У сваком граду се организују по две отворене трибине на којима народни посланици представљају свој рад и рад Народне скупштине: у преподневним часовима за средњошколце, а у поподневним, у просторијама локалне самоуправе, за грађане. Трибине су отвореног тима и нису унапред припремљене теме, већ грађани и средњошколци сами бирају о чему ће бити речи.

Симулације седница Народне скупштине су најсавременије интерактивно наставно средство, конципирано на принципу учења кроз учествовање. Овај програм је развијен у сарадњи са Мисијом ОЕБС-а у Србији, Минхенским центром за примењену политику, Министарством просвете и Факултетом политичких наука у Београду. У трочасовном програму средњошколци имају прилику да буду „народни посланици“ и прођу кроз све кључне моменте законодавног процеса: писање амандмана, рад у одборима, састанци посланичких клубова, дискусија у пленуму, гласање итд. Симулације се редовно организују и спроводе у Народној скупштини, али се реализују и у склопу Мобилног парламента, након две недеље, у истим градовима и са истим ученицима са којима су претходно народни посланици разговарали. Овај пратећи програм шаље додатни позитивни едукативно-информативни импулс ка младима и подстиче их на активно укључивање и учествовање у друштвеном животу. Такође, симулације подржавају и промовишу културу демократског дијалога.

III ДРУГЕ АКТИВНОСТИ

За потребе народних посланика и запослених у Служби Народне скупштине потребно је обезбедити редован рад Библиотеке Народне скупштине која пружа услуге из делокруга свог рада - трошкови коричења службених гласника и трошкови набавке стручне литературе; електронске базе прописа (Експерт, Параграф нет, Пакет прописа 5+) и службених гласила.

У циљу благовременог и стручног извршавања обавеза запослених у Служби Народне скупштине, неопходно је да запослени имају употребљиве рачунаре, штампаче и другу техничко - рачунарску опрему.

На основу изнетих разлога, неспорно је да се у остваривању Уставом утврђених надлежности Народне скупштине, као и због примене института предвиђених Законом о Народној скупштини и Пословником, у раду Народне скупштине поред редовних, планирају и додатне активности, како на међународном плану тако и у погледу обавезе модернизације у раду Народне скупштине (одржавање система електронског парламента, одржавање електронских седница одбора у технички опремљеним салама, иновирање интернет странице Народне скупштине) и пружања стручне подршке народним посланицима, те је у циљу несметаног функционисања Народне скупштине неопходно обезбедити средства у износу предвиђеним овим предлогом скупштинског буџета. Такође, у циљу благовременог и стручног извршавања обавеза Народне скупштине и њених радних тела, неопходно је да народни посланици и запослени у Служби Народне скупштине имају рачунаре, штампаче и другу техничко - рачунарску опрему.

У складу са потребом модернизације рада Народне скупштине, неопходно је јачати капацитете и потенцијале Службе Народне скупштине, како би се на што функционалнији начин обављали стручни послови за потребе Народне скупштине, председника и потпредседника Народне скупштине, посланичких група, народних посланика и радних тела Народне скупштине. У складу са овим опредељењима и политиком донет је и Вишегодишњи план развоја Службе Народне скупштине за период 2011. – 2015. године, 03 број: 02 - 496/11 од 31. јануара 2011. године који је донео генерални секретар.

Служба Народне скупштине је организована у складу са организационом структуром утврђеном Одлуком о организацији и раду Службе Народне скупштине, тако што се Служба састоји од две посебне унутрашње јединице (Кабинет председника Народне скупштине и Генерални секретаријат Народне скупштине) и четири основне унутрашње јединице (Сектор за законодавство, Сектор за међународне односе, Сектор за опште послове и Сектор за одржавање објеката Народне скупштине).

Кадровским планом за 2015. годину предвиђена је потреба за попуном одређеног броја радних места. У питању су радна места за високо образоване државне службенике који би били ангажовани за обављање стручних односно најсложенијих послова која захтевају експертска знања, способности и вештина из превасходно правне и економске области, како би се у дужем временском периоду обезбедили услови за даљим стручним, квалитетним, ефикасним и економичнијим обављањем послова у Служби Народне скупштине.

У Кабинету председника Народне скупштине обављају се стручни, административни и други послови од значаја за вршење функције председника и потпредседника Народне скупштине. Поред лица која обављају послове за председника и потпредседника Народне скупштине, у оквиру Кабинета систематизована су и радна места за лица која обављају послове за посланичке групе у складу са Одлуком Одбора за административно-буџетска и мандатно-имунитетска питања о радном ангажовању консултаната у посланичким групама у Народној скупштини 21 број 02-1171/14 од 30. априла 2014. године.

Запослени у Кабинету заснивају радни однос на одређено време - док траје дужност функционера, односно док постоји посланичка група, а најдуже до краја сазива Народне скупштине.

У Генералном секретаријату Народне скупштине обављају се послови: прикупљања података од значаја за рад генералног секретара, прати се реализација пројеката који се односе на унапређење организације рада Службе и кадровске структуре, обрађују предмети и захтеви народних посланика и запослених у Служби, државних органа, оргаизација и тела, као и међународних организација и институција, прати се реализација закључених домаћих и међународних споразума о сарадњи из међународне скупштине и других органа и организација и дају предлози за њихово унапређење у вези са доступношћу информација од јавног значаја и тајности података, спровођења националне стратегије за борбу против корупције и акционог плана за примену националне стратегије за борбу против корупције у Народној скупштини, на изради стручних упутстава народним посланицима и државним службеницима у вези заштите тајних података везаних за извршење закона из области одбране, прописе за рад у ратном и ванредном стању, задатака утврђених Планом одбране Републике Србије; интерне ревизије; припреме и обраде седнице Народне скупштине и издавање стенографских бележака; односа с јавношћу; протокола и презентације скупштинске баштине и други стручни и административни послови од значаја за вршење функције генералног секретара и његових заменика. За обављање ових послова образоване су четири уже унутрашње јединице (Одељење за припрему и обраду седница Народне скупштине, Одсек за издавање стенографских бележака, Одељење за односе с јавношћу и Одељење за послове протокола, едукацију и презентацију скупштинске баштине). У Генералном секретаријату систематизовано је и радно место интерног ревизора.

У Сектору за законодавство обављају се послови: за потребе посланичких група и радних тела Народне скупштине; анализе закона, предлога закона и других општих аката; анализе усклађености прописа са прописима Европске уније; израде информативних и аналитичких истраживања и библиотечки послови, као и други послови за потребе Народне скупштине у вршењу законодавне функције. За обављање ових послова образује се седам ужих унутрашњих јединица (Одељење за послове посланичких група, Одељење за уставно - правни систем и организацију власти, Одељење за економско - финансијска питања, Одељење за одбрану и национална питања, Одељење за општа друштвена питања, Одељење за европске интеграције и Библиотека Народне скупштине). Полазећи од повећаног обима и сложености послова који се обављају у радним телима Народне скупштине, Правилником о унутрашњем уређењу и систематизацији

радних места предвиђен је већи број извршилаца са одговарајућим радним искуством и профилом образовања у односу на постојећи број, а у циљу подизања стручног капацитета Службе и Народне скупштине.

У Сектору за међународне односе обављају се послови: за потребе сталних и других парламентарних делегација; за потребе парламентарне сарадње; истраживања и развоја међупарламентарних и међународних односа; превођења, као и други послови за потребе Народне скупштине и њених радних тела, посланичких група и народних посланика из области међународних односа. За обављање ових послова образују се две уже унутрашње јединице (Одељење за спољне послове и Одсек за послове превођења).

У Сектору за опште послове обављају се послови: планирања и израде скупштинског буџета; финансијског рачуноводства и књиговодства; јавних набавки; управљања људским ресурсима; управљања ризицима, заштите на раду и противпожарне заштите; електронског парламента; електронских, информационих, енергетских система и система аутоматике; рачунарске мреже, интернет и телекомуникација; дактилографије, стенографисања и биротехнике; писарнице, експедиције поште и архива, као и други општи послови за потребе Народне скупштине. За обављање ових послова образује се шест ужих унутрашњих јединица (Група за организацију и развој; Одељење за буџетске, финансијско - рачуноводствене и послове јавних набавки; Одељење за људске ресурсе; Одељење противпожарне заштите и заштите на раду; Одељење за електронику, телекомуникације и информатику и Одељење за административне и биротехничке послове). У Одељењу за буџетске, финансијско - рачуноводствене и послове јавних набавки образују се: Одсек за буџетско планирање, нормативу, анализу и извештавање; Одсек за буџетско рачуноводство и Група за јавне набавке. У Одељењу за електронику, телекомуникације и информатику образују се: Одсек за електронске системе, Одсек за рачунарске мреже, интернет и телекомуникације и Група за електро - енергетику и аутоматику. У Одељењу за административне и биротехничке послове образују се: Одсек писарнице са експедицијом и архивом; Одсек дактилобироа; Одсек стенобироа и Одсек биротехнике. У Одељењу за буџетске, финансијско - рачуноводствене и послове јавних набавки и Одељењу за електронику, телекомуникације и информатику уведене су нове уже унутрашње организационе јединице и повећан је број извршилаца, како би се обезбедила адекватна стручна подршка у изради скупштинског буџета и праћењу његовог извршења, као и модернизација рада Народне скупштине, која се огледа у увођењу е - парламента и других информационих и технолошких система.

У Сектору за одржавање објеката Народне скупштине обављају се послови: инвестиционог, техничког и текућег одржавања објеката Народне скупштине; заштите и одржавања културних добара које користи и којима управља Народна скупштина; анализе и планирања развоја техничко - технолошких услова за рад; грађење, реконструкције, доградње, адаптације, санације, рестаурације, конзервације, ентеријерског и екстеријерског уређења и опремања, као и послови чишћења и хигијенизације објеката, земљишта, инсталација, постројења, уређаја и опреме које користи и којима управља Народна скупштина. За обављање ових послова образују се три уже унутрашње јединице (Група за инвестиционо одржавање објеката, заштиту и

одржавање културних добара; Одељење за техничко и текуће одржавање и Одсек за одржавање чистоће).

Предвиђеним бројем извршилаца, у Правилнику о унутрашњем уређењу и систематизацији радних места у Служби Народне скупштине, описима послова, радних места, звањима и условима запослених за рад на радном месту, омогућава се даље унапређење квалитета и модернизације рада Службе Народне скупштине, пружање адекватне стручне подршке народним посланицима у обављању њихове функције, у складу са најбољом парламентарном праксом.

Народна скупштина своје активности планира по функционалним класификацијама и то:

1. функција 110 - Извршни и законодавни органи, финансијски и фискални послови и спољни послови,
2. функција 130 - Опште услуге.

У складу са Законом о буџетском систему, средства за рад Народне скупштине планирана су по функционалним и економским класификацијама, програмима и програмским активностима.

Економским класификацијама на трећем класификационом нивоу груписани су једнозначни расходи по методологији која је утврђена Законом о буџетском систему. Четврти класификациони ниво економске шифре расхода даје аналитичке податке о расходима који чине саставни део групе расхода на трећем нивоу економске класификације.

НАРОДНА СКУПШТИНА Функција 110 - Извршни и законодавни органи, финансијски и фискални послови и спољни послови

Програм: Политички систем - законодавна власт

Програмска активност – вршење фукнције народног посланика

Статусна и материјална права народних посланика регулисана су Законом о примањима народних посланика у Народној скупштини Републике Србије ("Службени гласник РС", бр. 7/91, 22/91, 28/91, 48/91, 68/91, 44/98 и 34/01), Законом о Народној скупштини ("Службени гласник РС", број 9/2010) и другим законима и прописима, као и одлукама Административног одбора и Одбора за административно - буџетска и мандатно - имунитетска питања.
Према важећим прописима, народни посланик има право на: плату; накнаду трошкова за вршење посланичке функције (посланички додатак); трошкове коришћења приватног аутомобила; трошкове хотелског смештаја за време одржавања седница Народне скупштине и њених радних тела (посланичка накнада); трошкове службеног путовања у земљи и иностранству; накнаду за закуп стана у Београду; накнаду трошкова за одвојени живот; отпремнину; бесплатан превоз у железничком, друмском, јавном градском и речном саобраћају на територији Републике Србије; разлику између посланичке плате и зараде коју остварује у радном односу; месечну накнаду у висини 80 посто од посланичке плате због обављања самосталне делатности; накнаду

плате по престанку посланичке функције и др.; накнаду плате по престанку посланичке функције у висини плате коју је имао на дан престанка функције, а најдуже три месеца, право на накнаду плате ако му је престала функција народног посланика у време трудноће и порођаја, у висини плате коју је имао на дан престанка функције, а најдуже годину дана, и др.

411 - Плате, додаци и накнаде

Средства на економској класификацији 411 – Плате, додаци и накнаде, опредељена су у складу са следећим прописима:

1. Закон о примањима народних посланика у Народној скупштини Републике Србије (“Службени гласник РС”, број 7/91, 22/91, 28/91, 48/91, 44/98, 34/01) којим су утврђени право на рад у Народној скупштини, накнаде и друга примања народних посланика.

2. Закон о платама у државним органима и јавним службама (“Службени гласник РС”, број 34/01, 62/06 – др. закон, 116/08 – др. закон, 92/11, 99/11 – др. закон, 10/13, 55/13 и 99/14), којим су утврђени коефицијенти за обрачун плата народних посланика и правни основ надлежног одбора за утврђивање основице за обрачун тих плата.

3. Закон о Народној скупштини ("Службени гласник РС", број 9/10), којим је предвиђено право народног посланика на накнаду плате по престанку посланичке функције.

4. Закон о изменама и допунама Закона о платама државних службеника и намештеника („Службени гласник РС“, број 108/13) - чланом 3. Закона прописано је да даном ступања на снагу овог закона престају да се примењују одредбе других закона којима се уређује остваривање права на накнаду плате по престанку функције. Наведени закон је ступио на снагу 7. децембра 2013. године када је престала да се примењује одредба члана 43. Закона о Народној скупштини („Службени гласник РС“, број 9/10);

5. Закон о привременом уређивању основица за обрачун и исплату плата, односно зарада и других сталних примања код корисника јавних средстава ("Службени гласник РС", број 116/2014)

6. Пословник Народне скупштине ("Службени гласник РС", број 20/12 – Пречишћен текст)

7. Одлука Административног одбора о остваривању права народних посланика на стални рад у Народној скупштини Републике Србије 28 број 112 - 230/04 од 9. фебруара 2004. године, којом је утврђено да сви народни посланици, од дана потврђивања мандата могу бити у Народној скупштини.

8. Одлука о утврђивању основице за обрачун и исплату плата 21 број 120 - 3973/14, коју је донео Одбор за административно-буџетска и мандатно-имунитетска питања Народне скупштине на седници одржаној 5. новембра 2014. године. Наведеном одлуком утврђена је нето основица за обрачун плата народних посланика у износу од 7.941,60 динара.

9. Одлука Административног одбора о висини накнаде која се исплаћује народним посланицима који остварују право на зараду од самосталне делатности 28 број 120 - 1716/01 од 11. јуна 2001. године, којом је утврђено право народних посланика који обављају самосталну делатност на примања по основу обављања посланичке дужности у износу 80% плате народног посланика на сталном раду у Народној скупштини. Бруто плату посланика чини нето плата народног посланика увећана за порезе на

доходак грађана и социјалне доприносе и то: Порез на зараде - 10%, Доприноси за ПИО - 12%, Доприноси за здравствено осигурање - 5,15% и Доприноси за осигурање од незапослености - 0,75%. (Укупно: Доприноси на терет запосленог - 19,9% као и Доприноси на терет послодавца - 17,9%). На основу Закона о порезу на доходак грађана рачуна се порез према прописаној стопи у износу од 10% и то тако што се бруто зарада умањи за пореско ослобођење и на то се примењује пореска стопа.

10. На основу члана 5. став 1. Закона о примањима народних посланика у Народној скупштини Републике Србије донета су решења о платама народних посланика, на основу којих се врши обрачун разлика у плати. У складу са важећим прописима бруто зарада народног посланика умањује се за стопу нормираних трошкова у износу од 20% да би се добио опорезиви приход, на који се према Закону о доприносима и порезу на доходак грађана обрачунава 24% доприносе за ПИО и 20% на име пореза на доходак грађана.

11. Одлука Административног одбора о посланичкој накнади број 120 - 1105/09 - пречишћен текст од 27. марта 2009. године са изменама од 23. априла 2009. године, којом је утврђено право народног посланика на накнаду трошкова за службена путовања због учешћа у раду на седницама Народне скупштине и њених радних тела и начин остваривања тог права (накнада трошкова за коришћење приватног аутомобила, трошкови хотелског смештаја за време одржавања седница Народне скупштине и њених радних тела, накнада за закуп стана у Београду, накнада трошкова за одвојени живот од породице).

12. Уредба о накнади трошкова и отпремнини државних службеника и намештеника ("Службени гласник РС", број 98/07 – пречишћен текст), којом је уређено право на накнаду трошкова који настају у вези са службеним путовањима у земљи и иностранству.

Средства за ове намене опредељена су у износу од .....275.000.000 динара

412 - Социјални доприноси на терет послодавца

Средства опредељена на економској класификацији 412 – Социјални доприноси на терет послодавца, намењена су за финансирање социјалних доприноса према важећим прописима о стопама социјалних доприноса: Порез на зараде - 10%, Доприноси за ПИО - 12%, Доприноси за здравствено осигурање - 5,15% и Доприноси за осигурање од незапослености - 0,75%. (Укупно: Доприноси на терет запосленог - 19,9% као и Доприноси на терет послодавца - 17,9%). На основу Закона о порезу на доходак грађана рачуна се порез према прописаној стопи у износу од 10% и то тако што се бруто зарада умањи за пореско ослобођење и на то се примењује пореска стопа.

Средства за ове намене опредељена су у износу од .....49.226.000 динара

413 - Накнаде у натури

Средства опредељена на економској класификацији 413 – Накнаде у натури, намењена су за финансирање коришћења места за паркирање. Народни посланици имају право на бесплатно коришћење места за паркирање путничког аутомобила у три гараже у Београду у дане када службено бораве у Београду у вези са обавезама које имају у Народној скупштини односно њеним радним телима. Висина ових расхода планирана је на основу извршених расхода током 2014. године.

Средства за ове намене опредељена су у износу од ..... 1.000.000 динара

414 – Социјална давања запосленима

Средства опредељена на економској класификацији 414 – Социјална давања запосленима, намењена су за финансирање накнаде за боловања преко 30 дана, накнаде за породиљска одсуства, отпремнине у случају смрти запосленог или члана уже породице, отпремнине у случају укидања радног места услед усвајања новог Правилника о унутрашњем уређењу и систематизацији радних места, помоћ у медицинском лечењу запосленог или члана уже породице.

Средства за ове намене опредељена су у износу од ..... 1.000.000 динара

415 – Накнаде трошкова за запослене (народни посланици)

Средства опредељена на економској класификацији 415 – Накнаде за одвојен живот од породице, намењена су за финансирање права народног посланика на закуп стана у Београду и накнаду за одвојен живот од породице у складу са Одлуком Административног одбора 28 број 120-1105/09 - пречишћен текст од 27. марта 2009. године са изменама од 23. априла 2009. године. Висина ових средстава опредељена је на основу извршених расхода током 2014. године, узимајући у обзир и процењено повећање цена током 2015. године. Право на закуп стана и одвојени живот од породице у 2014. години користи три народна посланика који немају пребивалиште у Београду, с тим да постоји могућност да у 2015. години ово право користи више народних посланика.

Средства за ове намене опредељена су у износу од ..... 5.000.000 динара

417 - Посланички додатак

Средства опредељена на економској класификацији 417 – Посланички додатак, намењена су за финансирање права народних посланика на посланички додатак у месечном паушалном износу, за вршење посланичке дужности у изборној јединици, у висини од 40% нето плате народног посланика на сталном раду у Народној скупштини.

Средства за ове намене опредељена су у износу од ..... 130.000.000 динара

421 – Стални трошкови

Средства опредељена на економској класификацији 421 – Стални трошкови, Одлуком о коришћењу службених фиксних и мобилних телефона у просторијама Народне скупштине 28 бр. 404 - 2149/11, коју је донео Административни одбор на седници одржаној 14. јуна 2011. године, утврђено је право појединих лица у Народној скупштини на коришћење службеног

мобилног телефона. Такође на овој економској класификацији опредељена су и средства за трошкове платног промета и банкарских услуга.

Средства за ове намене опредељена су у износу од ..... 100.000 динара

4221 - Трошкови за службена путовања у земљи

Средства опредељена на економској класификацији 4221 – Трошкови за службена путовања у земљи, намењена су за финансирање права народних посланика на накнаду трошкова за време одржавања седница Народне скупштине, седнице одбора и њених радних тела, која се одржавају у седишту и ван седишта Народне скупштине, као и учествовање на јавним слушањима, округлим столовима, семинарима, конференцијама и другим скуповима од значаја за вршење посланичке функције.

Трошкови за службена путовања у земљи обрачунавају се на следећи начин:

1. ***Дневница за службена путовања у земљи - У складу са чланом 9. став 1. Уредбе о накнади трошкова државних службеника и намештеника износи 5% просечне месечне зараде по запосленом у Републици Србији. За исплате до 1. фебруара 2015. године неопорезив је износ до 2.132 динара, за целу дневницу. Ступањем на снагу Закона о изменама и допунама закона о порезу на доходак грађана плаћа се порез по стопи од 10%. Социјални доприноси се не плаћају јер се ова накнада, без обзира на износ, не сматра зарадом према Закону о раду.***
2. ***Накнада трошкова смештаја за службена путовања у земљи - према приложеном рачуну.***
3. ***Накнада трошкова превоза за службена путовања у земљи – неопорезив износ до висине приложених рачуна превозника у јавном саобраћају.***
4. ***Накнада за коришћење сопственог аутомобила у службене сврхе – неопорезив износ до 30% цене за један литар супер бензина по пређеном километру, а највише до 6.216 динара месечно (за исплате до 1. фебруара 2015. године). Преко овог износа плаћа се порез према Закону о изменама и допунама закона о порезу на доходак грађана по стопи од 10%.***

Средства за ове намене опредељена су у износу од .....125.000.000 динара

4222 - Трошкови службених путовања у иностранство

Средства опредељена на економској класификацији 4222 – Трошкови службених путовања у иностранству, намењена су за финансирање службених путовања народних посланика ради реализације планираних посета парламентима других држава и учешћа на скуповима у организацији Европског парламента, регионалних институција, регионалних форума, као и других међународних организација и институција.

У Народној скупштини су образоване делегације за учешће у раду Парламентарне скупштине Савета Европе (ПССЕ), Парламентарне

скупштине Организације за европску безбедност и сарадњу (ОЕБС), Интерпарламентарне уније (ИПУ), Парламентарна скупштина НАТО-а као и делегације за учешће у раду других парламентарних институција (Парламентарна скупштина Медитерана, Парламентарна скупштина Централно – европске иницијативе, Парламентарна скупштина Црноморске економске сарадње, Интерпарламентарна скупштина православља и друге).

Сарадња са парламентима земаља у региону одвија се кроз Регионални секретаријат за парламентарну сарадњу у Југоисточној Европи који има седиште у Софији, Регионални савет за сарадњу у Југоисточној Европи са седиштем у Сарајеву, кроз конференције одбора за европске интеграције земаља учесница процеса стабилизације и придруживања југоисточне Европе (КОСАП), конференције одбора за европске послове (КОСАК), као и кроз билатералне односе са парламентима држава у региону.

Средства за ове намене опредељена су у износу од ..... 25.000.000 динара

423 - Услуге по уговору

Средства опредељена на економској класификацији 423 – Услуге по уговору намењена су за услуге штампања материјала (визит карте и остало), и остале непредвиђене услуге.

Средства за ове намене опредељена су у износу од ..... 100.000 динара

482 - Порези, обавезне таксе и казне наметнуте од једног нивоа власти другом

483 - Новчане казне и пенали по решењу суда

На економским класификацијама 482 и 483 опредељена су средства за финансирање расхода народних посланика Народне скупштине, у износу од по 1.000 динара.

НАРОДНА СКУПШТИНА - СТРУЧНЕ СЛУЖБЕ Функција 130 - Опште услуге

Програм - Функционисање Службе Народне скупштине

Програмска активност – Пружање подршке народним посланицима у обављају посланичке функције

Служба Народне скупштине врши стручне и друге послове за потребе Народне скупштине, њених одбора, народних посланика и посланичких група, полазећи од уставно – правног положаја Народне скупштине и потребе народних посланика да у потпуности одговоре обавезама у вршењу своје

функције, а посебно са аспекта потребе усклађивања домаћег законодавства са законодавством Европске уније, остваривања контролне функције Народне скупштине и увођења електронског парламента, најсавременијих информационих, технолошких и других електронских система.

На овој буџетској функцији опредељена су средства за финансирање расхода везаних за обезбеђење услова за рад Службе Народне скупштине, у износу од 1.144.311.000 динара.

411 - Плате, додаци и накнаде

Средства опредељена на економској класификацији 411 – Плате, додаци и накнаде, намењена су за финансирање плата запослених у Служби Народне скупштине. Средства опредељена за ове намене планирана су на основу Закона о платама државних службеника и намештеника и Кадровског плана Народне скупштине за 2015. годину.

У оквиру обима ових опредељених средстава, предвиђена су и средства за следеће намене:

- средства за исплату рада државних службеника и намештеника дужег од радног времена, у складу са Законом о платама државних службеника и намештеника и Законом о раду, а по налогу руководиоца организационе јединице;
- унапређење у више звање (напредовање у каријери) у складу са Упутством Министарства финансија до 20% од укупног броја запослених;
- исплата за ангажовање лица ради обављања привремених и повремених послова у Народној скупштини.

Обрачун и исплата плата запослених врши се на основу Закона о платама државних службеника и намештеника (“Службени гласник РС” број 62/2006, 63/2006, 115/2006, 101/2007 и 99/2010) којим је утврђен коефицијент за обрачун плата. Основица за обрачун плата запослених је јединствена и утврђује се за сваку буџетску годину Законом о буџету Републике Србије. Законом о изменама и допунама Закона о буџету Републике Србије за 2014. годину, утврђена је нова основица за обрачун и исплату плата запослених у Служби Народне скупштине ("Службени гласник РС", број 116/2014).

Попуна нових радних места сукцесивно ће се вршити у складу са стратешким плановима и финансијским могућностима Народне скупштине у наредном периоду.

Средства за ове намене опредељена су у износу од ..... 411.752.000 динара

412 - Социјални доприноси на терет послодавца

Средства опредељена на економској класификацији 412 – Социјални доприноси на терет послодавца, намењена су за финансирање социјалних доприноса према важећим прописима о стопама социјалних доприноса на бруто плате запослених у Служби Народне скупштине. Основица за обрачун социјалних доприноса су бруто плате запослених.

Средства за ове намене опредељена су у износу од ..... 73.706.000 динара

413 - Накнаде у натури

Средства опредељена на економској класификацији 413 – Накнаде у натури, намењена су за финансирање расхода за паркирање и новогодишње пакетиће за децу народних посланика и запослених.

Средства за ове намене опредељена су у износу од ..... 1.000 динара

414 – Социјална давања запосленима

Средства опредељена на економској класификацији 414 – Социјална давања запосленима, намењена су за финансирање накнаде за боловања преко 30 дана, накнаде за породиљска одсуства, отпремнине у случају смрти запосленог или члана уже породице, отпремнине у случају укидања радног места услед усвајања новог Правилника о унутрашњем уређењу и систематизацији радних места, помоћ у медицинском лечењу запосленог или члана уже породице.

Средства за ове намене опредељена су у износу од ..... 3.500.000 динара

415 - Накнаде трошкова за запослене

Средства опредељена на економској класификацији 415 – Накнаде трошкова за запослене, планирана су за финансирање накнада за превоз на посао и са посла запослених који користе градски саобраћај. Поред трошкова за градски превоз, због места становања, запослени користе међуградски превоз за долазак на посао са просечним издацима преко неопорезивог износа на који износ је сходно Закону о порезу на доходак грађана обрачунат порез на доходак грађана.

Средства за ове намене опредељена су у износу од ..... 18.000.000 динара

416 – Награде запосленима и остали посебни расходи

Средства опредељена на економској класификацији 416 – Награде запосленима и остали посебни расходи, планирана су за јубиларне награде запосленима које се исплаћују у складу са Посебним колективним уговором за државне органе („Службени гласник РС“, 95/08 и 86/11), накнаде за рад Жалбене комисије Народне скупштине, накнаде за рад у повременим радним телима (анкетни одбори и комисије).

Средства за ове намене опредељена су у износу од .....5.000.000 динара

4211 - Трошкови платног промета и банкарских услуга

Средства на економској класификацији 4211 – Трошкови платног промета и банкарских услуга, опредељена су за трошкове платног промета и банкарских услуга.

Средства за ове намене опредељена су у износу од ..... 900.000 динара

4212 - Енергетске услуге

Средства опредељена на економској класификацији 4212 – Енергетске услуге, намењена су за финансирање трошка за енергетске услуге које обухватају планиране расходе за измирење обавеза према јавним комуналним предузећима за утрошену електричну енергију, за грејање и набавку угља. Висина ових средстава планирана је на бази просечних трошкова за период јануар - септембар 2014. године.

Средства за ове намене опредељена су у износу од ..... 53.000.000 динара

4213 - Комуналне услуге

Средства опредељена на економској класификацији 4213 – Комуналне услуге, намењена су за финансирање услуга водовода и канализације; одржавање зеленила; за дезинсекцију и дератизацију; димничарске услуге, одмашћивања термоблокова и клима комора и котлова; за услуге одношења опасног материјала; доприноси за коришћење воде, услуге чишћења снега на платоима испред објеката Народне скупштине.

Средства за ове намене опредељена су у износу од ..... 25.000.000 динара

4214 - Услуге комуникација

Средства на економској класификацији 4214 – Услуге комуникација, опредељена су за финансирање расхода Службе Народне скупштине, користиће се за финансирање исплате расхода насталих коришћењем фиксних телефонских линија у објектима Народне скупштине на Тргу Николе Пашића број 13 и Краља Милана бр. 14 и 16 као и расходи везани за коришћење мобилних телефона, као и расходи за коришћење интернета и поштарина, уговора са РТС-ом. Очекује се да ће Народна скупштина почетком 2015. године закључити нови уговор за наредну годину.

Средства за ове намене опредељена су у износу од ..... 94.400.000 динара

4215 - Трошкови осигурања

Средства опредељена на економској класификацији 4215 – Трошкови осигурања, намењена су за финансирање осигурања објеката, народних посланика и запослених у Служби Народне скупштине, као и осигурање од опште одговорности (незгода трећих лица, гостију, чланова разних делегација).

Средства за ове намене опредељена су у износу од ..... 4.000.000 динара

4216 - Закуп имовине и опреме

Средства на економској класификацији 4216 – Закуп имовине и опреме, опредељена су за финансирање расхода Службе Народне скупштине и користиће за финансирање закупа простора и опреме за симултано превођење која се користи приликом посета страних делегација Народној скупштини.

Средства за ове намене опредељена су у износу од ..... 1.000.000 динара

4219 - Остали трошкови

Средства опредељена на економској класификацији 4219 – Остали трошкови, намењена су за финансирање осталих компјутерских и општих трошкова.

Средства за ове намене опредељена су у износу од .....1.000.000 динара

4221 - Трошкови службених путовања у земљи

Средства на економској класификацији 4221 – Трошкови службених путовања у земљи, опредељена су за финансирање расхода Службе Народне скупштине, за финансирање трошкова исхране - дневица, превоза и хотелског смештаја за обављање службених путовања у земљи за возаче и запослене у стручној служби Народне скупштине која су у функцији извршења планираних активности скупштинских одбора, као и учествовање на јавним слушањима, округлим столовима, семинарима, конференцијама и другим скуповима.

Средства за ове намене опредељена су у износу од ..... 4.400.000 динара

4222 - Трошкови службених путовања у иностранство

Средства на економској класификацији 4222 – Трошкови службених путовања у иностранству, опредељена су за финансирање расхода Службе Народне скупштине, за финансирање намена за службена путовања запослених ради реализације планираних посета парламентима других држава и учешћа на скуповима у организацији Европског парламента, регионалних институција, регионалних форума, као и других међународних организација и институција.

Такође, са ове економске класификације Народна скупштина финансира посете делагација које по позиву долазе у Народну скупштину а које обухватају трошкове смештаја, превоза и сл.

На овој позицији су и трошкови за службена путовања запослених који прате народне посланике, чланове делегација Народне скупштине.

Средства за ове намене опредељена су у износу од ..... 11.800.000 динара

4231 - Административне услуге

Средства опредељена на економској класификацији 4231 – Административне услуге, опредељена су за финансирање расхода Службе

Народне скупштине и намењена су за финансирање следећих намена: ангажовање преводилаца за стране језике за потребе председника Народне скупштине и народних посланика, услуге спољне агенције за превођење, услуге превођења за све организационе јединице. Такође, на овој позицији су планирана и средства за остваривање права народног посланика да на седници Народне скупштине говори и писане документе у раду Народне скупштине, предвиђене Пословником, подноси на свом језику (члан 9. став 2. Закона о Народној скупштини), као и остале административне услуге.

Средства за ове намене опредељена су у износу од .....19.950.000 динара

4232 - Компјутерске услуге

Средства опредељена на економској класификацији 4232 – Компјутерске услуге, намењена су за финансирање услуга за израду и одржавање софтвера, услуге одржавања рачунара и остале компјутерске услуге, за редован рад Народне скупштине. Висина ових средстава утврђена је на основу постојећих уговора о одржавању софтвера. Набавка система за централну контролу штампе.

Средства за ове намене опредељена су у износу од ..... 26.600.000 динара

4233 - Услуге образовања и усавршавања запослених

Средства опредељена на економској класификацији 4233 – Услуге образовања и усавршавања запослених, опредељена су за финансирање расхода Службе Народне скупштине, финансирање полагања стручних испита (државни испити, испити за добијање стручних звања) као и средства за котизације, саветовања тј. присуства на разним семинарима ради стручне едукације запослених и обуке за коришћење мрежног софтвера.

Ред бр.	Услуга	Потребна средства
1	Службенички систем и Јавне финансије	1.410.000
2	Европска унија	2.350.000
3	Менаџмент вештина / Руковођење	420.000
4	Општи програми (страни језик и информациони системи)	6.810.000
4.1	Страни језик	2.500.000
4.2	Информациони системи	4.310.000
5	Додатно усавршавање (дошколовавање и стручни испити)	1.450.000

5.1	Дошколовавање	500.000
5.2	Стручни испити	950.000
6	Менаџмент квалитета и стандардизација	500.000
7	Студијска путовања	925.000
8	Остале потребе запослених	1.985.000
Укупно		15.850.000

Средства за ове намене опредељена су у износу од ..... 15.850.000 динара

4234 - Услуге информисања

Средства опредељена на економској класификацији 4234 – Услуге информисања и штампања материјала, опредељена су за финансирање расхода Службе Народне скупштине, за финансирање: прес клипинга, штампање, објављивање тендера и информација, информисања јавности, ТВ стриминг, услуге новинске агенције за преглед вести, фото и видео сервис, штампање брошура, израда пратећег материјала за изложбе, конференције, израда професионалних фотографија и видео материјала и остале медијске услуге.

.

Средства за ове намене опредељена су у износу од .....23.600.000 динара

4235 - Стручне услуге

Средства опредељена на економској класификацији 4235 – Стручне услуге, опредељена су за финансирање расхода Службе Народне скупштине, намењена су за финансирање, и то:

- услуге израде пројеката електронских и других система, реинжењеринг - систем анализа службе НС (за обе зграде), CSNU - ажурирање, EMP - електро моторни погон - допуна, Интеграција систем дојаве пожара (зграда у Краља Милана 14), израда пројекта Пројекат заштите Информационог система НСРС, израда пројекта Пројекат увођења електронских картица (евиденција присутности, приступ магацину – електронски кључ), израда пројекта електронски потпис;

- инжењерске услуге израде измена и допуна постојеће пројектне документације, инжењерске услуге израде техничке контроле израђене техничке документације, инжењерска услуга израде Елабората за лабораторијско испитивање узорака узетих из елемената конструктивног система објекта Дом Народне скупштине у циљу побољшања крутости за пријем сеизмичких утицаја, инжењерске услуге лабораторијског испитивања узорака узетих из елемената конструктивног система објекта Дом Народне скупштине, инжењерске услуге геодетског осматрања вертикалног померања објекта Дома Народне скупштине, инжењерске услуге мерења нивоа подземних вода у пиезометрима код Дома Народне скупштине и израда елабората о изведеним хидрогеолошким истраживањима;

- инжењерске услуге стручног и конзерваторског надзора, инжењерске услуге вршење стручног надзора над извођењем архитектонско грађевинских

радова и радова на машинским и електро инсталацијама у објектима Народне скупштине, вршење пројектантског надзора над извођењем архитектонско грађевинских радова и радова на машинским и електро инсталацијама у објектима Народне скупштине, вршење конзерваторског надзора над извођењем архитектонско грађевинских радова и радова на машинским и електро инсталацијама у објектима Народне скупштине од стране Градског и Републичког завода за заштиту споменика културе, инжењерска услуга израде архитектонско - грађевинског пројекта изведеног стања конструкције објекта Краља Милана 14, инжењерска услуга израде пројеката рестаурације и конзервације уметничких дела у коришћењу Народне скупштине, уговор о консултанстким услугама у изналажењу трајног решења проблема слегања конструктивног система објекта Дома Народне скупштине, интегрално са трајним решењем проблема дугорочне стабилности диманичке и статичке одрживости конструктивног система објекта уз контролу сеизмичке отпорности у програмираним и очекиваним сеизмичким активностима у догледном периоду;

- Уговор о привременом ангажовању руковаоца котлом на чврсто гориво у објекту Краља Милана 14 и котла на течно гориво у објекту Дома Народне скупштине,

- техничка помоћ, технички прегледи, техничка контрола пројекта интеграције система дојаве пожара (зграда Краља Милана 14);

- остало ангажовање стручњака за израду анализа и извештаја из области рада одбора (за све одборе), ангажовање лица у експедицији, стенобироу и дактилобироу, утврђивање предлога одлуке о употреби амблема, симбола и других ознака Народне скупштине, дигитализација рукописа стенографских бележака 1914. – 1918. година, стручне услуге.

Средства за ове намене опредељена су у износу од .....26.500.000 динара

4237 - Трошкови репрезентације

Средства опредељена на економској класификацији 4237 – Трошкови репрезентације опредељена су за финансирање расхода Службе Народне скупштине, а распоред и коришћење опредељених средстава за рад Службе Народне скупштине вршиће одобрава генерални секретар Народне скупштине.

Средства за ове намене опредељена су у износу од ..... 5.900.000 динара

4239 - Остале опште услуге

Средства опредељена на економској класификацији 4239 – Остале опште услуге, опредељена су за финансирање расхода Службе Народне скупштине, намењена су у складу са Законом о планирању и изградњи и Законом о заштити културних добара, за финансирање: инжењерских услуга израде Главних пројекта измена и допуна постојећих Главних пројеката, инжењерских услуга израде пројектне документације за уподобљавање објектата Народне скупштине са законском регулативом везаном за заштиту тајности података, инжењерских услуга за испитивање на лицу места материјала на објекту Дом Народне скупштине у циљу побољшања крутости

како купола тако и других елемената конструкције објекта за пријем сеизмичких утицаја, инжењерских услуга геодетског осматрања вертикалног померања објекта Дома Народне скупштине, инжењерских услуга стручног, пројектантског и конзерваторског надзора над извођењем радова, инжењерских услуга израде потребне техничке и друге документације, услуга извршења техничког прегледа лифтовских постројења и подизних платформи у објектима које користи Народна скупштина, као и инжењерских услуга: техничке контроле Главних пројеката који су у изради, мерења нивоа подземних вода у пиезометрима код Дома Народне скупштине и израде елабората о изведеним хидрогеолошким истраживањима, инжењерске услуге израде елевората за снимање постојећег стања и потребну рестаурацију и конзервацију уметничких дела у коришћењу НС.

Такође, на овој позицији су планирана и средства за накнаду члановима лекарске екипе, ангажованим лицима службе обезбеђења Министарства унутрашњих послова и Управе за заједничке послове републичких органа у време одржавања седница Народне скупштине, за рад на повременим пословима преноса материјала и опреме, курирским пословима и услуга за израду индетификационих картица, годишњих и дневних акредитација скупштинских извештача, коричење службених гласника и остале опште услуге.

Средства за ове намене опредељена су у износу од ..... 9.200.000 динара

4243 - Медицинске услуге

Средства опредељена на економској класификацији 4243 – Медицинске услуге, намењена су за финансирање систематских прегледа запослених, превентивни преглед и испитивање прописане опреме за рад и радну средину.

Средства за ове намене опредељена су у износу од .....500.000 динара

4251 - Текуће поправке и одржавање зграда и објеката

Средства опредељена на економској класификацији 4251 – Текуће поправке и одржавање зграда и објеката, намењена су за финансирање редовног одржавање и поправке инсталација (електричних, грејних, водоводних, канализационих, против - пожарних), лифтова, подизних платформи за инвалиде, трафо станица као и постојећих клима система и дизел електричног агрегата уз прибављање свих законом предвиђених атеста, као и каблирање УТП у Дому Народне скупштине и зграде Народне скупштине и инсталирање бежичне инфраструктуре.

Висина ових средстава опредељена је на бази уговора о сервисном одржавању у 2014. години закључених са предузећима и сервисима специјализованим за врсту делатности која је предмет текућег одржавања, и то: текуће одржавање и поправке, сервисирање инсталација централног грејања у објектима које користи Народна скупштина, текуће одржавање

дизел - електричних агрегата у објектима које користи Народна скупштина, текуће одржавање трафо станица, камењарско-терацерски радови на текућем одржавању платоа код објекта Дома НС, текуће одржавање нисконапонских електроинсталација у машинских инсталација, текуће одржавање лифтовских постројења и платформи за превоз инвалидних лица, одржавање постројења за повишење притиска воде у санитарној и хидрантској мрежи, замена оштећених стаклених површина, молерско - фарбарски радови, паркетарско - подолитерски радови, хидроизолаторски и термоизолатерски радови на текућем одржавању кровних равни објекта НСРС, репарација фасадне грађевинске столарије на Дому НС, лимарски радови на текућем одржавању објекта које користи НС, радови на текућем одржавању мокрих чворова Дома Народне скупштине, реконструкција постројења за повишење притиска воде у санитарној и хидрантској мрежи у објекту Краља Милана 14, текуће одржавање сала у објекту Краља Милана 14, текуће одржавање - АГ и занатски радови у кухињи ресторана објекта Дома Народне скупштине, санација главне напојне инсталације пијаће воде и дела система канализације за објекат Дома Народне скупштине, радови на адаптација мокрих чворова у складу са потребама особа са инвалидитетом, столарски радови на репарацији дотрајале столарије на објекту Трг Николе Пашића 13, прање прозора и завеса у извођењу специјализованих сервиса, прање и одржавање текстилних и подних облога и мермерних подова у извођењу специјализованих сервиса, замена дотрајалих текстилних подних облога, каменарско - терацерски, лимарски, браварски и столарски радови као и радови на замени хабајућег слоја асфалта на текућем одржавању објекта Дома Народне скупштине, текуће и интервентно одржавање водоводних и канализационих инсталација, замена дотрајалих дрвених прозора на објекту Краља Милана 14, извођење специјалистичких радова на рестаурацији и конзервацији уметничких дела у коришћењу Народне скупштине, сервисирање инсталација за дојаву и гашење пожара, сервисирање ПП апарата и хидранске опреме, одмашћивање термо блокова, клима комора, чишћење котлова опште вентилације, преглед система техничке заштите резервоара мазута, средства за непланиране расходе на текућем одржавању објеката Народне скупштине за хитне и неодложне радове који се могу појавити у коришћену објеката.

Средства за ове намене опредељена су у износу од ..... 48.000.000 динара

4252 - Текуће поправке и одржавање опреме

Средства опредељена на економској класификацији 4252 – Текуће поправке и одржавање опреме, опредељена су за финансирање редовног одржавања и поправке опреме. Висина ових средстава опредељена је на бази уговора о сервисном одржавању опреме у 2014. години и процењених расхода на бази текућих цена материјала и услуга поправки, и то:

- рачунарска опрема, штампачи, конференцијски систем, телефонски систем;

- резервни делови за рачунаре, биротехничка опрема: сервисирање и одржавање фотокопирних апарата из програма "Минолта", "Канон" и "Рикох" са обезбеђивањем резервних делова, сервисирање и одржавање дорадних књиговезачких машина из програма "Бург" и књиговезачких ножева са

обезбеђивањем резервних делова, сервисирање и одржавање штампарских машина из програма "Рисо" са обезбеђивањем резервних делова, сервисирање и одржавање фотокопирног апарата "Канон" 8105. Одржавање је по копији/клику и обухвата рад, резервне делове и тонер, сервисирање и одржавање фотокопирног апарата "Канон" 8105, одржавање је по копији/клику и обухвата рад, резервне делове и тонер, одржавање франкир машина, уређаја за сецкање папира, машина за везивање пакета по позиву;

- трошкови одржавања: редован сервис ПП апарата и хидрантске опреме, одржавање аутоматског система дојаве и гашења (обе зграде), радови на интеграцији система дојаве пожара - 500 јављача пожара (зграда у Краља Милана 16);

- сервисне услуге: сервисне услуге специјализованих сервиса на оправци машина, уређаја и алата;

- текуће поправке и одржавање: текуће одржавање и сервисирање клима система, система за грејање, хлађење и вентилацију, тапетарско-декоратерски радови на текућем одржавању меблираног намештаја, радови на одржавању меблираног и кожног намештаја, радови на одржавању и изради роло, лаких завеса, драперија и ролетни, текуће одржавање и сервисирање сплит система, репарација старог стилског намештаја, текуће одржавање две лифт - платформе за инвалидска колица, извођење конзерваторско - рестаураторских радова на уметничким сликама и скулптурама у објектима Народне скупштине, одржавање телефонске централе, одржавање мејл сервера, одржавање конференцијског система, одржавање аудио - видео јединица, остали трошкови и услуге одржавања: непланирани, а настали трошкови одржавања.

Средства за ове намене опредељена су у износу од ..... 29.000.000 динара

4261 – Административни материјали

Средства на економској класификацији 4261 – Административни материјал, опредељена су за финансирање расхода Службе Народне скупштине, намењен за финансирање набавке канцеларијског материјала, материјала који се користи за штампање, фотокопирање, снимање, умножавање и коричење скупштинских аката, као и за набавку службене одеће и средстава и опреме за личну заштиту на раду.

Средства за ове намене опредељена су у износу од ..... 47.750.000 динара

4263 - Материјали за образовање и усавршавање запослених

Средства опредељена на економској класификацији 4263 – Материјали за образовање и усавршавање запослених, намењена су за финансирање годишње претплате на дневне листове, стручне публикације и литературу коју народни посланици и запослени у Служби Народне скупштине користе за свој рад: претплате на службене гласнике, службене листове, набавка законских прописа, куповина дневне и месечне штампе.

Средства за ове намене опредељена су у износу од ..... 9.000.000 динара

4267 - Средства за набавку медицинског материјала

Средства опредељена на економској класификацији 4267 – Средства за набавку медицинског материјала, намењена су за финансирање набавке медицинског материјала за лекарску екипу у Дому Народне скупштине.

Средства за ове намене опредељена су у износу од ..... 100.000 динара

4268 - Материјали за домаћинство и угоститељство

Средства опредељена на економској класификацији 4268 – Материјал за домаћинство и угоститељство, намењена су за финансирање материјала који се користи за одржавање хигијене у објектима Народне скупштине. Висина средстава је опредељена на бази потрошње у претходној години.

Средства за ове намене опредељена су у износу од ..... 7.000.000 динара

4269 - Материјали за посебне намене

Средства на економској класификацији 4269 – Материјал за посебне намене, намењен је за финансирање расхода Службе Народне скупштине, и то: потрошни материјал који се користи за рад столара; водоинсталатера; електричара; фригористе; телефонисте; као и материјал за рад биротехнике (матрице, боје, књиговезачка жица, тонер кит, стартер и др.). У оквиру ове позиције опредељена су средства за набавку резервних делова за машине у Одсеку биротехнике које се користе за штампање, умножавање, повезивање и коричење материјала за припрему седница и осталог материјала, као и набавку застава које се користе у протоколарним активностима у и на објектима које користи Народна скупштина, набавка потрошног електро материјала за текуће одржавање објеката Народне скупштине, набавка потрошног столарског и водоинсталатерског материјала за текуће одржавање објеката Народне скупштине, набавка потрошног материјала за државање чистоће у објектима Народне скупштинем, набавка ситног инвентара и помоћног средства за одржавање хигијене, набавка резервних делова за усисиваче и потрошног материјала за њих, набавка потрошног материјала за текуће одржавање система централног грејања и клима система, набавка застава за протоколарне активности.

Средства за ове намене опредељена су у износу од .....5.900.000 динара

4621 - Текуће дотације међународним организацијама - контрибуције

Средства опредељена на економској класификацији 4621 – Текуће дотације међународним организацијама - контрибуције, опредељена су за финансирање расхода Службе Народне скупштине, намењена су за финансирање годишњих контрибуција чланарине у Међународним организацијама, чији је члан Народна скупштина.

Средства за ове намене опредељена су у износу од ..... 20.000.000 динара

Међународна организација	Ознака валуте	Годишњи износ чланарине	План за 2015. годину
Међународне чланарине, ОЕБС	EUR	4.242	555.000,00
Парламентарна скупштина Медитерана	EUR	33.700	4.400.000,00
Интерпарламентарна унија	CHF	18.500	2.050.000,00
Парламентарна скупштина Црноморске економске сарадње	EUR	79.350	10.350.000,00
Интерпаламентарна скупштина православља	EUR	10.000	1.300.000,00
Група 12+	EUR	596	80.000,00
Чланство генералног секретара парламената у Унији	CHF	400	44.000,00
Резерва (промена курса и износа годишње чланарине)			1.221.000,00
У к у п н о:			20.000.000,00

482 - Порези, обавезне таксе и казне наметнуте од једног нивоа власти другом

Средства опредељена на економској класификацији 482 – Порези, обавезне таксе и казне наметнуте од једног нивоа власти другом, намењена су за финансирање расхода насталих на основу пореза на имовину, обавезних такси и новчаних казни и пенала.

Средства за ове намене опредељена су у износу од ..... 1.000 динара

483 - Новчане казне и пенали по решењу суда

Средства опредељена на економској класификацији 483 - Новчане казне и пенали по решењу суда, намењена су за финансирање новчаних казни и пенала по решењу судова.

Средства за ове намене опредељена су у износу од ..... 1.000 динара

5113 - Капитално одржавање зграда и објеката

Средства опредељена на економској класификацији 5113 – Капитално одржавање зграда и објеката, намењена су за финансирање следећих намена, и то:

- конзерваторско-рестаураторски радови на објекту Трг Николе Пашића 13;
- завршетак реконструкције инсталација климатизације, вентилације и грејања системи К - 4 - Велика сала и К - 9 - Централна техничка режија у објекту Трг Николе Пашића 13;
- реконструкција делова инсталација климатизације, вентилације и грејања у објекту Трг Николе Пашића 13;
- реконструкција дела инсталација водовода и канализације објекта Трг Николе Пашића 13: адаптација дела мокрих чворова у објекту Дома Народне скупштине;

- радови на декоративној расвети на објекту Дома Народне скупштине - додатни радови.

Средства за ове намене опредељена су у износу од ..... 95.000.000 динара

5114 – Пројектно планирање

Средства опредељена на економској класификацији 5114 – Пројектно планирање, намењена су за финансирање следећих намена: процена изводљивости, израда идејних пројеката и пројектне документације, и то:

- Главни пројекат - електронски систем посебне намене (зграда у Краља Милана 14), Главни пројекат - видео систем за све сале у Краља Милана 14, Главни пројекат - централна техника (зграда у Краља Милана 14, CSNU - режија (зграда у Краља Милана 14),

- инжењерске услуге израде пројекта, ТВ и видео систем - нови, реинжењеринг - систем анализа службе НС (за обе зграде), ЕМР - електро моторни погон - допуна, Главни пројекат - електронски систем посебне намене, Главни пројекат - видео систем за све сале у Краља Милана 14, Главни пројекат - централна техника,

- инжењерска услуга израде Главног пројекта санације конструкције Дома Народне скупштине, инжењерске услуге израде Главног пројекта измена и допуна Главног пројекта архитектонско грађевинских радова за санацију, реконструкцију и рестаурацију зграде Дома Народне скупштине везане за Главни пројекат измена и допуна Главног пројекта климатизације, грејања и хлађења објекта Дома Народне скупштине, инжењерске услуге израде Главних пројекта измена и допуна постојећих Главних пројекта за објекте које користи Народна скупштина, инжењерске услуге израде Техничке контроле техничке документације за објекте које користи Народна скупштина, Пројекат „помоћ у одлучивању“, пројекат „електронска картица“, пројекат „електронски потпис“.

Средства за ове намене опредељена су у износу од ..... 5.000.000 динара

5122 - Административна опрема

Средства опредељена на економској класификацији 5122 – Административна опрема, намењена су за финансирање следећих намена, и то:

- опрема за аудиовидео систем за малу салу Дома, аудиовидео систем за три одборске сале у Дому Народне скупштине, аудиовидео систем за велику салу у Дому Народне скупштине, опремање две одборске сале системом ДЦН, осветљење за велику салу у Дому Народне скупштине, видеокамере за Плави и Зелени салон у Краља Милана 14, видео камере за Велику салу у Дому Народне скупштине, видео камере за Малу салу у Дому Народне скупштине, активна мрежна опрема за рачунарску мрежу; контролни системи, увођење електронског потписа, систем за складиштење докумената;

- набавка типског канцеларијског намештаја и намештаја израђеног по мери ради замене старог у оба објекта за 300 канцеларија са око 600 формираних радних места са мобилијаром просечне старости веће од 10-15 година, који је потребно периодично занављати;

-набавка стилског канцеларијског намештаја израђеног по мери и узорку;

- набавка сплит система ради замене старих, дотрајалих и неисправних у објекту Краља Милана 14-16, у којима се теренутно користе углавном сплит систем просечне старости веће од 10 година, као и ради уградње у просторијама које их до сада нису ни имале у објекту Трг Николе Пашића 13;

- набавка опреме за уподобљавање објеката Народне скупштине са законском регулативом везаном за примену закона о тајности података;

- рачунари: радне станице за Велику салу у Дому Народне скупштине, 100 рачунара (тренутно у Народној скупштини је око 500 рачунара у употреби а сваке године се набавља по 100 рачунара ради занављања јер се сматра да рачунар старости 6 година није адекватан за рад), мрежни штампачи: ласерски, обични, А4, А3, колор, мултифункционални штампачи, портни свичеви (48 - порт за ВоИП), портни свичеви (8 - порт за ВоИП), Rack UPS 1U, телефони – ВоИП, систем за виртуелизацију;

- телевизори;

- мобилни телефони;

- апарати за фотокопирање и умножавање: фотокопир апарат у боји великог капацитета ради замене постојећег, апарат фотокопирног апарата у боји малог капацитета, штампартске машине А-4, машина за шивење жицом, дактило папучица "Scripta Net" за потребе стенобироа ради замене постојећег;

- мултимедијална и конференцијска опрема за сале у згради у Краља Милана 14 и Дому Народне скупштине и преводилачки кабинет (5) у Дому Народне скупштине;

- пријемници за симултано превођење, инсталациони материјал за аудио - видео;

- алати, ситан инвентар за мајсторе и мерна опрема, усисивачи (замена старих, несправних), помоћна грејна тела и опрема за домаћинство (набавка тепиха – замена старих, похабаних и отписаних), колица за потребе курира.

Средства за ове намене опредељена су у износу од ..... 37.000.000 динара

5151 - Нематеријална имовина

Средства опредељена на економској класификацији 5151 – Нематеријална имовина, намењена су за финансирање следећих намена, и то: ESB (Enterprise Service Bus) јединствена и универзална софтверска компонента, UAS (User management, Authentication and Security) Софтверски систем за управљање корисничким профилом-евиденције, улоге, аутентификација, електронски потпис, MRS (Material Resources management System) софтверски систем за управљање материјалним ресурсима-опрема, конфигурације, добављачи, одржавање, гаранције, антивирус софтвер, лиценце за разни софтвер, допуна софтвера М.С за управљање видеом, нови софтвер за аудио снимање, систем за складиштење података, софтвер за превођење „Традос“, софтверска апликација за израду базе података за рад библиотеке и за остале непредвиђене намене.

Средства за ове намене опредељена су у износу од .....5.000.000 динара

* * *

Програмска активност 1.3 - подршка у раду Републичке изборне комисије

У складу са чланом 39. став 2. Пословника Републичке изборне комисије, Републичка изборна комисија подноси Народној скупштини финансијски план потребних средстава за редован рад. У складу са чланом 35. Закона о избору народних посланика, којим је прописано да услове за рад Републичке изборне комисије обезбеђује Народна скупштина, финансијски план Републичке изборне комисије саставни је део скупштинског буџета, који утврђује Одбор Народне скупштине за административно-буџетска и мандатно-имунитетска питања, у поступку и на начин утврђен Законом о Народној скупштини и Пословником Народне скупштине.

Предлог финансијског плана Републичке изборне комисије за редован рад у 2015. години сачињен је у складу са Упутством министра финансија за припрему буџета Републике Србије за 2015. годину и пројекција за 2016. и 2017. годину.

Предлогом финансијског плана за 2015. годину планирана су средства у укупном износу од 26,047,000 динара и намењена су за покривање трошкова редовног рада Републичке изборне комисије.

Пројекција потребних средстава за накнаде чланова Републичке изборне комисије у оквиру економске класификације 4161 заснована је на истим параметрима на којима је заснован Финансијски план за 2014. годину, а у складу са Одлуком о накнадама и другим трошковима везаним за рад Републичке изборне комисије 02 број 120-163/09 од 15. јула 2009. године и Законом о привременом уређивању основица за обрачун и исплату плата, односно зарада и других сталних примања код корисника јавних средстава („Службени гласник РС“, број 116/14).

Повећања средстава у односу на Финансијски план за 2014. годину предвиђена су у оквиру следећих економских класификација:

- 4221 – Трошкови службених путовања у земљи, с обзиром на то да је, у складу са Одлуком о разрешењу именовању чланова и заменика чланова Републичке изборне комисије („Службени гласник РС“, број 51/14), повећан број чланова и заменика чланова Републичке изборне комисије са пребивалиштем ван територије града Београда. Осим тога, потреба за увећаним средствима за ову намену условљена је и новим надлежностима Републичке изборне комисије у вези са избором чланова националних савета националних мањина, након доношења Закона о изменама и допунама Закона о националним саветима националних мањина 23. маја 2014. године,

- 4233 – Услуге образовања и усавршавања запослених, с обзиром на то да је констатовано да средства обезбеђена Финансијским планом за 2014. годину на име котизације за учешће Републичке изборне комисије на Годишњој конференцији Асоцијације европских изборних званичника (АСЕЕЕО) нису била довољна да покрију стварне трошкове.

У складу са наведеним упутством министра финансија за припрему буџета Републике Србије за 2015. годину и пројекција за 2016. и 2017. годину, у односу на Финансијски план за 2014. годину, предвиђена су умањења средстава на економским класификацијима 4161 – Награде члановима

комисија, 4231 – Административне услуге, 4235 – Стручне услуге, 4239 – Остале опште услуге, 4261 – Административни материјал и 4621 – Текуће дотације за међународне чланарине.

416 – Награде запосленима и остали посебни расходи

Средства на економској класификацији 4161 – Награде члановима комисија, опредељена су за накнаде члановима Републичке изборне комисије и запосленима у Служби Народне скупштине ангажованим за потребе Републичке изборне комисије, а утврђена су у износу мањем него у 2014. години, у складу са Законом о привременом уређивању основица за обрачун и исплату плата, односно зарада и других сталних примања код корисника јавних средстава („Службени гласник РС“, број 116/14).

У оквиру исте економске класификације обезбеђују се и средства за припадајуће порезе и доприносе, у складу са Одлуком Уставног суда Број IУз-128/2011 („Службени гласник РС“, број 114/12) и Законом о изменама и допунама Закона о порезу на доходак грађана („Службени гласник РС“, бр. 47/13 и 48/13-исправка), према којима накнаде за рад у Републичкој изборној комисији више нису изузете из пореског третмана.

Средства за ове намене опредељена су у износу од .....22.645.000 динара

421 – Стални трошкови

Средства на економској класификацији 4214 – Услуге комуникација, опредељена су за трошкове коришћења мобилних телефона у складу са Одлуком о накнадама и другим трошковима везаним за рад Републичке изборне комисије.

Износ средстава планираних на овој позицији је утврђен на истом нивоу као у Финансијском плану Републичке изборне комисије за 2014. годину.

Средства за ове намене опредељена су у износу од .....600.000 динара

422 – Трошкови путовања

Средства на економској класификацији 4221 – Трошкови службених путовања у земљи, планирана су за трошкове доласка на седнице Републичке изборне комисије за чланове Републичке изборне комисије са пребивалиштем ван територије града Београда, сходно Уредби о накнади трошкова и отпремнини државних службеника и намештеника („Службени гласник РС“, број 98/07-пречишћени текст), а у складу са Уредбом о накнадама и другим примањима изабраних и постављених лица у државним органима („Службени гласник РС“, број 44/08-пречишћени текст и 78/12).

Износ средстава планираних на овој позицији су увећана у односу на Финансијски план Републичке изборне комисије за 2014. годину, с обзиром на то да је повећан број чланова и заменика чланова Републичке изборне комисије са пребивалиштем ван територије града Београда, као и на то да су доношењем Закона о изменама и допунама Закона о националним саветима националних мањина 23. маја 2014. године проширене надлежности Републичке изборне комисије, а у вези са избором чланова националних савета националних мањина.

Средства на економској класификацији 4222 – Трошкови службених путовања у иностранство, планирана су за трошкове путовања чланова Републичке изборне комисије ради учешћа на Годишњој конференцији Асоцијације европских изборних званичника (АСЕЕЕО) и на другим скуповима релевантних међународних организација.

Износ средстава планираних на овој позицији је утврђен на истом нивоу као у Финансијском плану Републичке изборне комисије за 2014. годину.

Средства за ове намене опредељена су у износу од .....1.600.000 динара

423 – Услуге по уговору

Средства на економској класификацији 4231 – Административне услуге, опредељена су за услуге превођења.

Износ средстава планираних на овој позицији је умањен у односу на Финансијски план Републичке изборне комисије за 2014. годину, у складу са Упутством министра финансија за припрему буџета Републике Србије за 2015. годину и пројекција за 2016. и 2017. годину.

Средства за ове намене опредељена су у износу од .....50.000 динара

Средства на економској класификацији 4233 – Услуге образовања и усавршавања запослених, опредељена су за котизације ради учешћа на Годишњој конференцији Асоцијације европских изборних званичника (АСЕЕЕО) и на другим скуповима релевантних међународних организација.

Износ средстава планираних на овој позицији је увећан у односу на Финансијски план Републичке изборне комисије за 2014. годину, с обзиром на то да средства обезбеђена Финансијским планом за 2014. годину нису била довољна да покрију стварне трошкове.

Средства за ове намене опредељена су у износу од .....150.000 динара

Средства на економској класификацији 4234 – Услуге информисања, опредељена су за услуге штампања публикација.

Износ средстава планираних на овој позицији је утврђен на истом нивоу као у Финансијском плану Републичке изборне комисије за 2014. годину.

Средства за ове намене опредељена су у износу од .....100.000 динара

Средства на економској класификацији 4235 – Стручне услуге, опредељена су за ангажовање лица за сређивање архивске грађе Републичке изборне комисије, дигитализацију изборног материјала, и за друге стручне услуге.

Износ средстава планираних на овој позицији је умањен у односу на Финансијски план Републичке изборне комисије за 2014. годину, у складу са Упутством министра финансија за припрему буџета Републике Србије за 2015. годину и пројекција за 2016. и 2017. годину.

Средства за ове намене опредељена су у износу од ..... 200.000 динара

Средства на економској класификацији 4237 – Трошкови репрезентације опредељена су у складу са Одлуком о накнадама и другим трошковима везаним за рад Републичке изборне комисије.

Износ средстава планираних на овој позицији је утврђен на истом нивоу као у Финансијском плану Републичке изборне комисије за 2014. годину.

Средства за ове намене опредељена су у износу од ..... 100.000 динара

Средства на економској класификацији 4239 – Остале опште услуге, опредељена су за ангажовање лица за премештање и излучивање безвредног регистратурског материјала, за израду идентификационих картица за чланове Републичке изборне комисије, коричење архивских књига Републичке изборне комисије, и за остале опште услуге.

Износ средстава планираних на овој позицији је умањен у односу на Финансијски план Републичке изборне комисије за 2014. годину, у складу са Упутством министра финансија за припрему буџета Републике Србије за 2015. годину и пројекција за 2016. и 2017. годину.

Средства за ове намене опредељена су у износу од ..... 200.000 динара

426 – Материјал

Средства на економској класификацији 4261 – Административни материјал, опредељена су за финансирање расхода за набавку материјала који се користе за израду, снимање, умножавање и чување аката и других материјала насталих у раду или у вези са радом Републичке изборне комисије.

Износ средстава планираних на овој позицији је умањен у односу на Финансијски план Републичке изборне комисије за 2014. годину, у складу са Упутством министра финансија за припрему буџета Републике Србије за 2015. годину и пројекција за 2016. и 2017. годину.

Средства за ове намене опредељена су у износу од ..... 100.000 динара

462 – Дотације међународним организацијама

Средства опредељена на економској класификацији 4621 – Текуће дотације међународним организацијама - контрибуције, планирана су за финансирање годишње чланарине Републичке изборне комисије у Асоцијацији европских изборних званичника (ACEEEO).

Средства за ове намене опредељена су у износу од ..... 300.000 динара

482 – Порези, обавезне таксе и казне наметнуте од једног нивоа власти другом и 483 – Новчане казне и пенали по решењу суда

На овим функционалним класификацијама опредељена су средства за случај да Републичка изборна комисија буде обавезна да плати порезе, обавезне таксе и казне наметнуте од једног нивоа власти другом, односно новчане казне и пенале по решењу суда.

Износ средстава планираних на овој позицији је утврђен на истом нивоу као у Финансијском плану Републичке изборне комисије за 2014. годину.

Средства за рад Републичке изборне комисије за 2015. годину планирана су у укупном износу од 26,047,000 динара.

* * *

ПЛАН АКТИВНОСТИ
У ПРОЦЕСУ ЕВРОПСКИХ ИНТЕГРАЦИЈА У 2015. ГОДИНИ
(семинари, конференције, састанци)

Врста активности	Датум/Место
састанак Заједничког парламентарног одбора Европски парламент – НСРС	Прва половина године у Београду
састанак Заједничког парламентарног одбора Европски парламент – НСРС	Друга половина године у Бриселу
Учешће на 4 семинара које организује Европски парламент за земље западног Балкана и Турску	Сваког квартала биће одржан по један семинар у Бриселу
Учешће народних посланика на конференцијама са темама од важности за Србију које организују чланови Европског парламента	
Састанак Радне групе Процеса сарадње у Југоисточној Европи (ПСЈИЕ)	Парламент Алабаније/Тирана, март 2015. године
Састанак Сталног одбора ПС ПСЈИЕ	Парламент Алабаније/Тирана, март 2015. године
Састанак Општег одбора за економију, инфраструктуру и енергетику	Парламент Бугарске/Софија 21. март 2015. године
Састанак Општег одбора за правосуђе, унутрашње послове и безбедност	Парламент Турске/Анкара, 2015. године
Пленарно заседање Парламентарне скупштинеПСЈИЕ и председника парламената ПСЈИЕ	Парламент Албаније/Тирана мај-јун 2015. године
Конференција одбора за европске интеграције/послове ПСПЈИЕ (*COSAP*)	Прва половина године/Београд
Конференција одбора за европске интеграције/послове ПСПЈИЕ (*COSAP*)	Друга половина године /Албанија

Скупови у организацији Регионалног савета за сарадњу у Сарајеву	Током године 3 пута
Састанак у организацији Регионалног секретаријата за парламентару сарадњу у Софији	Једном у току године
Посета Делегације Одбора за европске интеграције Парламенту Финске	Први квартал 2015, Хелсински
Посета Делегације Одбора за европске интеграције Парламенту Немачке	Други квартал 2015, Берлин
Посета Делегације Одбора за европске интеграције Парламенту још једне чланице Европске уније	Трећи квартал 2015,
Посета Делегације Одбора за европске интеграције Парламенту још једне чланице Европске уније	Четврти квартал 2015,
Долазак Делегације Одбора за европске послове Холандије[1]	Прва половина 2014.године
Долазак делегације Одбора за европске послове и Одбора за спољне послове Словачке	Прва половина 2014, Београд
Одвојене посете посланика Европског парламента	Током године, Београд
Конференција парламентарних одбора за послове Европске уније – *COSAC* састанак[2] председника у оквиру летонског председавања Саветом Европске уније	Прва половина 2015, Рига
Састанак председника одбора за руралне послове у оквиру грчког председавања Саветом Европске уније	Прва половина 2015, Рига
Интерпарламентарна конференција за заједничку спољну и безбедносну политику и	Прва половина 2015, Рига

[1] Упућен позив о.г.

[2] Списак састанака и конфереција које организује италијанско председавање направљен је на основу календара актуелног председавања Саветом Европске уније Литваније од 1.јула до 31.децембра 2013.

заједничку безбедносну и одбрамбену политику у оквиру грчког председавања Саветом Европске уније	
Састанак председника одбора за образовање, науку и културу и одбора за развој информационог друштва у оквиру грчког председавања Саветом Европске уније	Прва половина 2015, Рига
Интерпарламентарна конференција о економском и финансијском управљању у Европској унији у оквиру грчког председавања Саветом Европске уније	Прва половина 2015, Рига
51. конференција парламентарних одбора за послове Европске уније (*COSAC*) у оквиру грчког председавања Саветом Европске уније	Прва половина 2015, Рига
Састанак председника одбора за социјална питања и запошљавање у оквиру грчког председавања Саветом Европске уније	Прва половина 2015, Рига
Састанак председника одбора за заштиту животне средине и одбора за државну управу и локалне власти“ у оквиру грчког председавања Саветом Европске уније	Прва половина 2015, Рига
Састанак председника одбора за спољне послове и Парламентарни форум за демократију о развоју демократије у оквиру грчког председавања Саветом Европске уније	Прва половина 2015, Рига
Конференција парламентарних одбора за послове Европске уније – *COSAC* састанак[3] председника у оквиру председавања Саветом Европске уније, Луксембург	Друга половина 2015, Луксембург
Састанак председника одбора за руралне послове у оквиру италијанског председавања Саветом Европске уније	Друга половина 2015, Луксембург
Интерпарламентарна конференција за	Друга половина 2015,

[3] Списак састанака и конфереција које организује италијанско председавање направљен је на основу календара актуелног председавања Саветом Европске уније Литваније од 1.јула до 31.децембра 2013.

заједничку спољну и безбедносну политику и заједничку безбедносну и одбрамбену политику у оквиру италијанског председавања Саветом Европске уније	Луксембург
Састанак председника одбора за образовање, науку и културу и одбора за развој информационог друштва у оквиру италијанског председавања Саветом Европске уније	Друга половина 2015, Луксембург
Интерпарламентарна конференција о економском и финансијском управљању у Европској унији у оквиру италијанског председавања Саветом Европске уније	Друга половина 2015, Луксембург
51. конференција парламентарних одбора за послове Европске уније (*COSAC*) у оквиру италијанског председавања Саветом Европске уније	Друга половина 2015, Луксембург
Састанак председника одбора за социјална питања и запошљавање у оквиру италијанског председавања Саветом Европске уније	Друга половина 2015, Луксембург
Састанак председника одбора за заштиту животне средине и одбора за државну управу и локалне власти“ у оквиру италијанског председавања Саветом Европске уније	Друга половина 2015, Луксембург
Састанак председника одбора за спољне послове и Парламентарни форум за демократију о развоју демократије у оквиру италијанског председавања Саветом Европске уније	Друга половина 2015, Луксембург
Дунавска конференција	Друга половина 2015, Београд

РЕПУБЛИКА СРБИЈА
НАРОДНА СКУПШТИНА

И З В Е Ш Т А Ј
О КОРИШЋЕЊУ И РАСПОЛАГАЊУ СРЕДСТВИМА ЗА РАД НАРОДНЕ СКУПШТИНЕ У ПЕРИОДУ ЈАНУАР – ДЕЦЕМБАР 2015. ГОДИНЕ

БЕОГРАД, ФЕБРУАР 2016. ГОДИНЕ

У в о д

У Извештају о коришћењу и располагању средствима за рад Народне скупштине у периоду јануар – децембар 2015. године (у даљем тексту: Извештај), исказани су извршени јавни расходи и издаци, који су реализовани за финансирање надлежности Народне скупштине у посматраном периоду у односу на планирана средства Скупштинског буџета за 2015. годину, који је саставни део Закона у буџету Републике Србије за 2015. годину ("Службени гласник РС", број 142/14) од 26. децембра 2014. године.

Законом о буџету Републике Србије за 2015. годину, за финансирање рада Народне скупштине опредељена су средства у складу са чланом 64. Закона о Народној скупштини ("Службени гласник РС", број 9/10). У складу са наведеном одредбом закона, Одбор за административно-буџетска и мандатно-имунитетска питања утврдио је Предлог скупштинског буџета за 2015. годину у укупном износу од **1.781.786.000** динара, који је Влада, без измена, укључила у Предлог закона о буџету Републике Србије за 2015. годину, који је усвојила Народна скупштина.

Законом о буџетском систему Републике Србије је предвиђено да од 2015. године Србија пређе са линијског на програмско буџетирање. Програмско буџетирање представља буџетирање по програмској класификацији којом се приказују циљеви, очекивани резултати, активности и средства потребна за остваривање циљева. Програмско буџетирање значи успостављање новог начина планирања и расподеле буџетских средстава тако да се уводи јасна веза између политика власти односно програма које спроводи, циљева тих програма и очекиваних резултата с једне стране, и с друге стране, средстава потребних за ту реализацију.

Трошкови функционисања буџетских корисника примарно се исказују по конкретним програмима и активностима, што коначно, њихово постојање и трошкове које проузрокују, доводи у везу са оним што раде (са активностима које реализују), и не чини их подразумеваним, као код линијског буџета где се трошкови функционисања планирају и подразумевају без обзира на реализоване програме и производне ефекте.

У складу са програмским буџетирањем, опредељена средства за рад Народне скупштине, на Разделу 1. Буџета Републике Србије, распоређена су у оквиру две функције и три програма (пројекта) и то:

Фун	Опис	Програм (пројекат)	Средства скупштинског буџета из Закона о буџету за 2015. год.
110	Народна скупштина народни посланици	**2101/0001** Вршење посланичке функције	611.428.000
130	Народна скупштина - РИК	**2101/0002** Подршка раду Републичке изборне комисије	26.047.000
130	Народна скупштина стручне службе	**2101/0003** Стручна и административно – техничка подршка раду посланика	1.144.311.000
	У к у п н о		1.781.786.000

Извршење јавних расхода и издатака на обе функције, по пројектима у наведеном периоду, дато је по појединим врстама расхода, односно издатака, у односу на средства која су опредељена Скупштинским буџетом за 2015. годину.

На основу споразума између Народне скупштине и УНДП о пружању услуга подршке „Јачање надзорне улоге и јавности у раду Скупштине Србије“, који је закључен 05. децембра 2012. године, УНДП као донатор финансира наведени пројекат. Финансирање овог пројекта је започето у 2013. години. Средства као и могућност да се од наведеног донатора добију додатна средства, трошиће се у складу са активностима Народне скупштине везаним за пројекат.

Извештајем је обухваћен период од 1. јануара до 31. децембра 2015. године.

Извештај садржи следеће прилоге, и то:

7. Преглед планираних и извршених расхода Народне скупштине у периоду јануар - децембар 2015. године (табела 1);

8. Преглед планираних и извршених расхода и остатак неутрошених средстава до краја буџетке (календарске) 2015. године;

   - 2/а Преглед планираних и извршених расхода и остатак неутрошених средстава до краја буџетке (календарске) 2015. године, за функцију 110 - Народни посланици, пројекат – Вршење посланичке функције, 2101/0001 (табела 2/а);

   - 2/б Преглед планираних и извршених расхода и остатак неутрошених средстава до краја буџетке (календарске) 2015. године, за функцију 130 – Стручне службе, пројекат – Подршка раду Републичке изборне комисије, 2101/0002 (табела 2/б);

   - 2/ц Преглед планираних и извршених расхода и остатак неутрошених средстава до краја буџетке (календарске) 2015. године, за функцију 130 – Стручне службе, пројекат - Стручна и административно – техничка подршка раду посланика, 2101/0003 (табела 2/ц);

9. Преглед плата (нето и бруто) и посланичког додатка – паушала (нето и бруто) народних посланика од 1. јануара до 31. децембра 2015. године (табела 3.);

10. Накнаде народних посланика остварене по одлукама Одбора за административно-буџетска и мандатно-имунитетска питања (Административног одбора) од 1. јануара до 31. децембра 2015. године (табела 4.);

11. Преглед извршених расхода за службена путовања народних посланика у иностранство од 1. јануара до 31. децембра 2015. године (табела 5.);

12. Преглед извршених расхода за службена путовања народних посланика у земљи и остали извршени расходи од 1. јануара до 31. децембра 2015. године (табела 6.).

3. Планирани и извршени расходи Народне скупштине у периоду јануар - децембар 2015. године

За финансирање рада Народне скупштине у периоду јануар – децембар 2015. године утрошена су средства у износу, и то:

Функција	Програм (пројекат)	Опредељено	Извршено
110 - Народни посланици	2101/0001 Вршење посланичке функције	611.428.000	555.945.473
130 - Стручне службе	2101/0002 Подршка раду РИК-а	26.047.000	22.639.834
130 - Стручне службе	2101/0003 Стручна и административно – техничка подршка раду посланика	1.144.311.000	918.353.740
Укупно		1.781.786.000	1.496.939.047

На функцији 110 – Извршни и законодавни органи, финансијски и фискални послови и спољни послови, Програм (пројекат) 2101/0001 – Вршење посланичке функције, (за лична примања и накнаде трошкова народних посланика) у периоду јануар - децембар 2015. године, утрошена су средства у износу од 555.945.473 динара.

У поређењу са средствима опредељеним Законом о буџету Републике Србије за 2015. годину која се односе на права народних посланика, у наведеном периоду утрошено је 90,93% од укупно опредељених средстава за лична примања и накнаде трошкова народних посланика.

На функцији 130 – Опште услуге налазе се два пројекта. Пројекат 2101/0002 - Подршка раду РИК-а и пројекат 2101/0003 - Стручна и административно – техничка подршка раду посланика.

Пројекат 2101/0002 - Подршка раду РИК-а. У поређењу са средствима опредељеним Законом о буџету Републике Србије за 2015. годину, која се односе на административно – техничку подршку Републичкој изборној Комисији, трошкове одржавања седница РИК-а, накнаде члановима РИК-а у наведеном периоду пренето је 22.639.834 динара.

У поређењу са средствима опредељеним Законом о буџету Републике Србије за 2015. годину у наведеном периоду пренето је 86,92% од укупно опредељених средстава за те намене.

Пројекат 2101/0003 - Стручна и административно – техничка подршка раду посланика.

Од планираних средстава за рад Службе Народне скупштине, која се односе на финансирање расхода индиректно везаних за обављање функције народних посланика (стручни и други послови за потребе Народне скупштине, радних тела Народне скупштине, народних посланика, председника и потпредседника Народне скупштине и посланичких група у Народној скупштини), а која обухватају финансирање расхода Службе Народне скупштине, утрошена су средства, у овом периоду, у укупном износу од 918.353.740 динара.

У поређењу са средствима опредељеним Законом о буџету Републике Србије за 2015. годину у наведеном периоду утрошено је 80,25% од укупно опредељених средстава за те намене.

У Прегледу планираних и извршених расхода у периоду јануар - децембар 2015. године **(табела 1.)** исказана су опредељена средства по појединим врстама јавних расхода и издатака, која су утврђена Законом о буџету Републике Србије за 2015. годину. Посебно су исказани планирани и извршени расходи за финансирање рада сва три Програма (пројекта).

4. Преглед планираних и извршених расхода и остатак неутрошених средстава до краја буџетке (календарске) 2015. године;

2/а Преглед планираних и извршених расхода и остатак неутрошених средстава до краја буџетке (календарске) 2015. године, за функцију 110 - Народни посланици, пројекат – Вршење посланичке функције, 2101/0001;

У Прегледу планираних, извршених расхода и неутрошених средстава до краја буџетске 2015. године у периоду јануар - децембар 2015. године **(табела 2/а.)** исказана су опредељена средства по појединим врстама јавних расхода и издатака, која су утврђена Законом о буџету Републике Србије за 2015. годину. Посебно су исказани планирани, извршени расходи и остатак неутрошених средстава за буџетску 2015. годину, као и проценат извршења у односу на скупштински буџет за функцију 110 – Народни посланици, пројекат 2101/0001-Вршење посланичке функције.

2/б Преглед планираних и извршених расхода и остатак неутрошених средстава до краја буџетке (календарске) 2015. године, за функцију 130 – Стручне службе, пројекат – Подршка раду Републичке изборне комисије, 2101/0002

У Прегледу планираних, извршених расхода и остатка неутрошених средстава до краја 2015. године у периоду јануар - децембар 2015. године **(табела 2/б.)** исказана су опредељена средства по појединим врстама јавних расхода и издатака, која су утврђена Законом о буџету Републике Србије за 2015. годину. Посебно су исказани планирани, извршени расходи и остатак неутрошених средстава за буџетску 2015. годину, као и проценат извршења у односу на скупштински буџет за функцију 130 – Стручне службе, пројекат 2101/0002 - Подршка раду Републичке изборне комисије.

2/ц Преглед планираних и извршених расхода и остатак неутрошених средстава до краја буџетке (календарске) 2015. године, за

функцију 130 – Стручне службе, пројекат 2101/0002 – Стручна и административно – техничка подршка раду посланика.

У Прегледу планираних, извршених расхода и остатка неутрошених средстава до краја 2015. године у периоду јануар - децембар 2015. године (табела 2/ц.) исказана су опредељена средства по појединим врстама јавних расхода и издатака, која су утврђена Законом о буџету Републике Србије за 2015. годину. Посебно су исказани планирани, извршени расходи и остатак неутрошених средстава за буџетску 2015. годину, као и проценат извршења у односу на скупштински буџет за функцију 130 – Стручне службе, пројекат 2101/0003 - Стручна и административно – техничка подршка раду посланика.

У наставку посебно су исказани расходи који се односе на права и дужности народних посланика.

Народни посланици

На функцији 110 – Извршни и законодавни органи, финансијски и фискални послови и спољни послови, (за лична примања и накнаде трошкова народних посланика) у периоду јануар - децембар 2015. године, утрошена су средства у износу од 404.373.243 динара.

У поређењу са опредељеним средствима за ове намене Закона о буџету Републике Србије за 2015. годину, утрошено је 90,93% од укупно опредељених средстава за ове намене. (**табела 2/а**)

На економској класификацији 411 - Плате и додаци запослених, исказана су утрошена средства за исплату плата народних посланика у периоду јануар - децембар 2015. године, односно исплаћене плате од јануара - децембра 2015. године. Плате народних посланика нису увећаване од 1. јануара 2005. године. Законом о умањењу нето прихода лица у јавном сектору и Правилником о начину умањивања нето прихода запосленог у јавном сектору, нето плате народним посланицима су мање и у односу на 2005. годину. Такође, ступањем на снагу Закона о привременом уређивању основица за обрачун и исплату плата, односно зарада и других сталних примања код корисника јавних средстава, укуда се Закон о умањењу нето прихода лица у јавном сектору, а плата народном посланику по Закону о привременом уређивању основица за обрачун и исплату плата умањена је за 10%.

На економској класификацији 412 - Социјални доприноси на терет послодавца, исказана су средства за социјалне доприносе на терет послодавца, која се, према важећим законским прописима обрачунавају и исплаћују на бруто плате.

У оквиру економске класификације 413 - Накнаде у натури, исказана су средства за исплату трошкова паркирања приватних возила народних посланика за време одржавања седница Народне скупштине и других обавеза народних посланика при вршењу посланичке функције. Исплате ових издатака извршене су ЈКП ″Паркинг сервис″ и Градском секретаријату за привреду из Београда на основу испостављених фактура за месец децембар 2014. године и јануар - новембар 2015. године. Коришћењем платоа испред Дома Народне скупштине, трошкови за паркирање приватних

возила народних посланика знатно су умањени у односу на исти период претходних година.

На економској класификацији 415 - Накнаде за запослене, исказана су утрошена средства за исплату закупа стана народним посланицима исплаћене у периоду јануар - децембар 2015. године у износу од **1.730.978** динара и накнаде за одвојен живот исплаћене за период јануар – децембар 2015. године и у износу **316.247** динара.

Одлуком Административног одбора о изменама и допунама Одлуке о посланичкој накнади 28 Број 120 - 732/09 од 5. марта 2009. године (ступила на снагу 6. марта 2009. године) умањен је месечни износ накнада за одвојен живот са 75% на 40% просечне месечне зараде у Републици Србији, те су извршени расходи знатно мањи од утрошених средстава у истом периоду претходних година.

На економској класификацији 417 - Посланички додатак, исказана су утрошена средства за исплату посланичког додатка - паушала народним посланицима који је исплаћен у периоду: јануар – децембар 2015. године.

Чланом 9. Закона о примањима народних посланика у Народној скупштини утврђено је право народног посланика на посланички додатак – паушал и он износи 40% плате народног посланика на сталном раду. Ступањем на снагу Закона о привременом уређивању основица за обрачун и исплату плата, односно зарада и других сталних примања код корисника јавних средстава, ова накнада је умањена за 10%.

На економској класификацији 421 - Стални трошкови, исказани су трошкови банкарских услуга, курсне разлике и банкарске провизије за службена путовања народних посланика у иностранство.

На економској класификацији 422 - Трошкови путовања, исказана су утрошена средства за исплату дневница, накнада трошкова преноћишта и путних трошкова народних посланика за долазак на седнице Народне скупштине у периоду јануар - децембар 2015. године. Доношењем Одлуке Административног одбора о изменама Одлуке о посланичкој накнади 28 Број 120–1105/09 од 24. априла 2009. године, којом је, почев од 1. маја 2009. године, укинуто право народних посланика на накнаду трошкова исхране (дневница) за долазак на седнице Народне скупштине и њених радних тела. У оквиру ове позиције исказују се накнаде трошкова исхране (дневнице) за путовање народних посланика на седнице одбора и осталих скупштинских активности, које се одвијају ван седишта Народне скупштине, издавањем путних налога, у складу са Уредбом о накнади трошкова и отпремнини државних службеника и намештеника ("Службени гласник РС", број 98/07 – пречишћен текст). Уредбом о изменама и допунама Уредбе о накнади трошкова и отпремнини државних службеника и намештеника ("Сл. гласник РС", број 84/15), донета 06. октобра 2015. године, са почетком важности од 14. октобра 2015. године, по којој је промењен износ дневнице за службени пут у земљи на 150 динара и износ дневнице за службени пут у иностранство на 15 евра за све земље, умањени су трошкови службених путовања.

У оквиру ове економске класификације исказани су и издаци за куповину авио-карата за службена путовања у иностранство, издаци за хотелски смештај, издаци за путно-здравствено осигурање и девизне дневнице без обзира на то да ли су исплаћене као аконтације за службена путовања у иностранство или су исплаћене по коначним обрачунима након поднетих извештаја о обављеним службеним путовањима.

На економској класификацији 423 - Услуге по уговору, исказани су издаци по основу штампање визит карти за потребе народних посланика. Одлуком о изменама и допунама Одлуке Административног одбора о послужењу 28 Број 404–1914/10 од 14. јула 2010. године (ступила на снагу 22. јула 2010. године) прецизира се коришћење права на репрезентацију, тако што се то право признаје народним посланицима у време одржавања седница радних тела и службених састанака са трећим лицима по писаном захтеву и одобрењу Генералног секретара Народне скупштине. На овој економској класификацији у периоду јануар-децембар 2015. године, није било расхода.

3. Преглед плата (нето и бруто) и посланичког додатка – паушала (нето и бруто) народних посланика од 1. јануара до 31. децембра 2015. године

Овај део Извештаја **(табела 3.)** обухвата: плате народних посланика (нето и бруто) и посланички додатак – паушал (нето и бруто).

Обрачун и исплата плата и других примања народних посланика врши се на основу Закона о примањима народних посланика ("Службени гласник РС" број 7/91, 22/91, 28/91, 44/98 и 34/01, Закона о платама у државним органима и јавним службама ("Службени гласник РС", број 34/2001), Закона о Народној скупштини ("Службени гласник РС", број 9/2010), Одлуке Административног одбора о остваривању права народних посланика на стални рад у Народној скупштини Републике Србије 28 број 112 - 230/04 од 9. фебруара 2004. године и Одлуке Административног одбора о утврђивању основице за обрачун и исплату плата 28 број 120 - 295/05, од 3. фебруара 2005. године.

Ступањем на снагу Закона о привременом уређивању основица за обрачун и исплату плата, односно зарада и других сталних примања код корисника јавних средстава („Службени гласник РС", број 116/2014) од 27. октобра 2014. године, престаје да важи Закон о умањењу нето прихода лица у јавном сектору и то од 01. новембра 2014. године, односно закључно са исплатом плате и другог сталног примања за месец октобар 2014. године. Законом о привременом уређивању основица за обрачун и исплату плата плата народном посланику је умањена за 10%.

а) Стални рад

На основу Одлуке Административног одбора о остваривању права народних посланика на стални рад у Народној скупштини 28 Број 112-230/04 од 09. фебруара 2004. године донета су решења о платама народних посланика на основу којих се врши обрачун плата. **Бруто плату** посланика чини нето плата народног посланика увећана за порезе на доходак грађана и социјалне доприносе и то: Порез на зараде - 10%, Доприноси за ПИО - 12%, Доприноси за здравствено осигурање - 5,15% и Доприноси за осигурање од незапослености - 0,75%. (Укупно: Доприноси на терет запосленог - 19,9% као и Доприноси на терет послодавца - 17,9%). На основу Закона о порезу на доходак грађана рачуна се порез према прописаној стопи у износу од 10% и то тако што се бруто зарада умањи за пореско ослобођење и на то се примењује пореска стопа. Усвајањем Закона о изменама и допунама Закона о доприносима за обавезно социјално осигурање ("Сл. гласник РС", број

57/2014), који је у примени од 1. августа 2014. године, измењене су пореске стопе и то: Порез на зараде - 10%, Доприноси за ПИО - 14%, Доприноси за здравствено осигурање - 5,15% и Доприноси за осигурање од незапослености - 0,75%. (Укупно: Доприноси на терет запосленог - 19,9% као и Доприноси на терет послодавца - 17,9%).

б) Разлика у плати/пензији

На основу члана 5. став 1. Закона о примањима народних посланика у Народној скупштини донета су решења о платама народних посланика, на основу којих се врши обрачун разлика у плати. У складу са важећим прописима бруто зарада народног посланика умањује се за стопу нормираних трошкова у износу од 20% да би се добио опорезиви приход, на који се према Закону о доприносима и порезу на доходак грађана обрачунава 24% доприносе за ПИО и 20% на име пореза на доходак грађана.

ц) Накнада 80% од посланичке плате због обављања самосталне делатности

На основу члана 5. став 3. Закона о примањима народних посланика у Народној скупштини и Одлуке Административног одбора о висини накнаде која се исплаћује народним посланицима који остварују право на зараду од самосталне делатности 28 број 120-1716/01 од 11. децембра 2001. године, донета су решења на основу којих се врши обрачун накнаде посланицима који обављају самосталну делатност. Основицу за обрачун чини 80% зараде коју би посланик остварио да је на сталном раду у Народној скупштини.

Обрачун се врши тако што се бруто зарада народног посланика умањује за стопу нормираних трошкова у износу од 20% да би се добио опорезиви приход, на који се према Закону о доприносима и порезу на доходак грађана обрачунава 24% доприносе за ПИО и 20% на име пореза на доходак грађана.

4. Накнаде народних посланика остварене по Одлукама Административног одбора од 1. јануара до 31. децембра 2015. године

Одредбама Одлуке Административног одбора о посланичкој накнади број 120 - 1105/09 - пречишћен текст од 27. марта 2009. године са изменама од 23. априла 2009. године, утврђено је право народног посланика на накнаду трошкова због учешћа у раду на седницама Народне скупштине и њених радних тела и начин остваривања тог права.

Накнада ове одлуке састоји се од:
- накнаде трошкова за коришћење сопственог аутомобила;
- накнаде трошкова за хотелски смештај;
- накнада на име закупа стана у Београду и
- накнада за одвојен живот од породице

Накнада за коришћење приватног аутомобила у службене сврхе – неопорезив износ до 30% цене за један литар супер бензина по пређеном километру, а највише до 6.322 динара месечно (за исплате од 1. фебруара 2015. године). Преко овог износа, ступањем на снагу Закона о изменама и допунама закона о порезу на доходак грађана плаћа се порез по стопи од 10%.

Народни посланик има право на накнаду трошкова за коришћење приватног аутомобила у висини 15% од цене литра погонског горива по обрачунатом километру, према Листи удаљености пребивалишта народних

посланика од Београда. Када се седнице Народне скупштине и њених радних тела одржавају два или више дана узастопно, право на накнаду трошкова за коришћење приватног аутомобила у укупном износу признаје се народном посланику само за један долазак и један повратак. За остале дане, право на накнаду трошкова за ове намене признаје се народном посланику за удаљеност до 125км од седишта Народне скупштине до места пребивалишта, тако да укупна километража за долазак и повратак не може износити више од 250км.

Народном посланику не признаје се право на накнаду трошкова за коришћење приватног аутомобила за дане у које користи право на накнаду трошкова за преноћиште или право на накнаду на име закупа стана.

Народни посланик који нема пребивалиште на подручју града Београда, нити обезбеђен стан у Београду, има право на хотелски смештај у дане одржавања седнице Народне скупштине и њених радних тела чији је члан, осим у хотелима прве категорије (пет звездица), уз подношење одговарајућих рачуна.

Надлежни одбор Народне скупштине може да одлучи да се народном посланику који нема пребивалиште у Београду и не користи право на хотелски смештај, на лични захтев, исплати месечна накнада на име закупа стана у Београду, у укупном износу од 35.000 динара (нето). Ради остваривања овог права, народни посланик је дужан да приложи оверени уговор о закупу стана.

Народни посланик који користи право на име закупа стана има право на накнаду за одвојен живот од породице у износу 40% просечне месечне зараде у Републици Србији, према последњем коначном објављеном податку републичког органа надлежног за послове статистике, на дан исплате.

У Прегледу извршених расхода народних посланика за накнаде остварене по Одлукама Одбора за административно – буџетска и мандатно – имунитетска питања (Административног одбора) од 1. јануара до 31. децембра 2015. године (**табела 4.**), исказана је намена утрошених средстава за дати период.

5. Извршени расходи народних посланика за службена путовања у иностранство од 1. јануара до 31. децембра 2015. године.

Дневница за службено путовање у иностранство исплаћује се народном посланику у складу са Уредбом о накнади трошкова и отпремнини државних службеника и намештеника ("Сл. гласник РС", број 98/07 – пречишћен текст), док се сви остали трошкови службених путовања у иностранство плаћају по приложеном рачуну.

Уредбом о накнади трошкова и отпремнини државних службеника и намештеника ("Службени гласник РС", број 98/07 – пречишћен текст), уређено је право на накнаду трошкова који настају у вези са службеним путовањем у иностранство.

Извршени расходи за службена путовања народних посланика у иностранство чине: издаци за куповину авио-карата за службена путовања у иностранство, издаци за хотелски смештај и девизне дневнице без обзира да ли су исплаћене као аконтације за службена путовања у иностранство или су исплаћене по коначним обрачунима након поднетих извештаја о обављеним

службеним путовањима, као и остали ванредни трошкови остварени на службеном путовању у иностранству (путно-здравствено осигурање).

У складу са Уредбом о накнади трошкова државних службеника и намештеника ("Сл. гласник РС", број 98/07 – пречишћен текст), дневница за службено путовање у иностранство исплаћује се народном посланику, док се сви остали трошкови за службено путовање у иностранство плаћају по приложеном рачуну. Уредбом о изменама и допунама Уредбе о накнади трошкова и отпремнини државних службеника и намештеника ("Сл. гласник РС", број 84/15), донета 06. октобра 2015. године, са почетком важности од 14. октобра 2015. године, по којој је промењен износ дневнице за службени пут у земљи на 150 динара и износ дневнице за службени пут у иностранство на 15 евра за све земље, умањени су трошкови службених путовања.

У Прегледу извршених расхода народних посланика за службена путовања у иностранство од 1. јануара до 31. децембра 2015. године (**табела 5.**) исказана је намена утрошених средстава за дати период.

6. Преглед извршених расхода за службена путовања народних посланика у земљи и остали извршени расходи од 1. јануара до 31. децембра 2015. године

Извршени расходи народних посланика за службена путовања у земљи односе се на следеће врсте расхода: дневнице за службена путовања у земљи, накнада трошкова превоза за службена путовања у земљи, накнада трошкова смештаја за службена путовања у земљи, накнада превоза на службеном путовању у земљи - јавни саобраћај.

1) Дневница за службена путовања у земљи - У складу са чланом 9. став 1. Уредбе о накнади трошкова државних службеника и намештеника износи 5% просечне месечне зараде по запосленом у Републици Србији. За исплате од 1. фебруара 2015. године неопорезив је износ до 2.168 динара, за целу дневницу. Преко овог износа ступањем на снагу Закона о изменама и допунама закона о порезу на доходак грађана плаћа се порез по стопи од 10%. Социјални доприноси се не плаћају јер се ова накнада, без обзира на износ, не сматра зарадом према важећим прописима.

Уредбом о изменама и допунама Уредбе о накнади трошкова и отпремнини државних службеника и намештеника ("Сл. гласник РС", број 84/15), донета 06. октобра 2015. године, са почетком важности од 14. октобра 2015. године, по којој је промењен износ дневнице за службени пут у земљи на **150 динара** и износ дневнице за службени пут у иностранство на **15 евра** за све земље, умањени су трошкови службених путовања.

2) Накнада трошкова смештаја за службена путовања у земљи - према приложеном рачуну.

3) Накнада трошкова превоза за службена путовања у земљи – неопорезив износ до висине приложених рачуна превозника у јавном саобраћају.

Остали извршени расходи народних посланика обухватају трошкове паркирања приватних возила народних посланика за време одржавања седница Народне скупштине, банкарских услуга и штампања визит карти.

У Прегледу извршених расхода за службена путовања народних посланика у земљи и осталих извршених расхода од 1. јануара до 31. децембра 2015. године (**табела 6.**) исказана је намена утрошених средстава за дати период.

Стручне службе

На функцији 130 – Опште услуге, Народна скупштина – Стручне службе – Програм (пројекат) – Подршка раду Републичке изборне комисије (2101/0002) за текуће расходе и издатке у периоду јануар – децембар 2015. године, утрошена су средства у износу од **22.639.834** динара.

У поређењу са опредељеним средствима за ове намене Законом о буџету Републике Србије за 2015. годину утрошено је 86,92% од укупно опредељених средстава за ове намене.

На функцији 130 – Опште услуге, Народна скупштина – Стручне службе – Програм (пројекат) – Стручна и административно – техничка подршка раду посланика (2101/0003) за текуће расходе и издатке за нефинансијску имовину у периоду јануар – децембар 2015. године, утрошена су средства у износу од 918.353.740 динара.

У поређењу са опредељеним средствима за ове намене Законом о буџету Републике Србије за 2015. годину утрошено је 80,25% од укупно опредељених средстава за ове намене.

На економској класификацији 411 - Плате и додаци запослених, исказана су утрошена средства за исплату плата запослених у Служби Народне скупштине исплаћене у периоду јануар - децембар 2015. године. У оквиру ове позиције исказани су додаци за продужени рад – прековремени рад, боловање до 30 дана, годишњи одмор, плаћено одсуство, ноћни рад, рад за празнике, додатак на плату за време рада на празник и додатак за исхрану у складу са Одлуком о измени Одлуке Одбора за административно-буџетска и мандатно-имунитетска питања (22 Број: 120-2332/12 од 6. августа 2012. године).

Обрачун и исплата плата запослених врши се на основу Закона о платама државних службеника и намештеника ("Службени гласник РС" број 62/2006, 63/2006, 115/2006, 101/2007 и 99/2010) којим је утврђен коефицијент за обрачун плата. Основица за обрачун плата запослених је јединствена и утврђује се за сваку буџетску годину Законом о буџету Републике Србије.

Ступањем на снагу Закона о привременом уређивању основица за обрачун и исплату плата, односно зарада и других сталних примања код корисника јавних средстава („Службени гласник РС", број 116/2014) од 27. октобра 2014. године, престаје да важи Закон о умањењу нето прихода лица у јавном сектору и то од 01. новембра 2014. године, односно закључно са исплатом плате и другог сталног примања за месец октобар 2014. године. Законом о привременом уређивању основица за обрачун и исплату плата, плата запослених у Служби Народне скупштине умањена је за 10%.

На економској класификацији 412 - Социјални доприноси на терет пословавца, исказана су средства за социјалне доприносе на терет

послодавца, која се, према важећим законским прописима обрачунавају и исплаћују на бруто плате.

На економској класификацији 414 - Социјална давања запосленима, исказана су средства за исплату накнада за породиље и боловања преко 30 дана (која се након исплате рефундирају Народној скупштини од стране надлежног органа) и средства за помоћ у лечењу или у случају смрти запосленог или члана његове уже породице.

На економској класификацији 415 - Накнада за запослене, исказана су средства за исплату накнада за превоз на посао и са посла запослених у Служби Народне скупштине у висини цене претплатне карте у јавном превозу, као и порез на износ појединачних накнада изнад неопорезивог износа (међуградски превоз), који је прописан Законом о порезу на доходак грађана.

На економској класификацији 416 - Накнаде члановима комисије, исказана су утрошена средства по основу накнада за редован рад чланова Републичке изборне комисије, Жалбене комисије и јубиларне награде које су исплаћене запосленима у Служби Народне скупштине.

На економској класификацији 421 - Стални трошкови, исказани су стални трошкови у које су укључени издаци за грејање, издаци за утрошену електричну енергију, комуналне услуге, услуге комуникација (фиксни и мобилни телефони), допринос за коришћење вода и други стални трошкови:

• утрошена електрична енергија	21.058.315
• централно грејање	34.737.901
• услуге водовода и канализације	2.731.760
• димњачарске услуге	147.240
• одвоз отпада/градска чистоћа	2.905.580
• услуге чишћења	901.705
• допринос за коришћење вода	13.423
• пошта	15.915
• радио телевизијска претплата	180.000
• телефон, телекс, телефакс	11.399.490

На економској класификацији 422 - Трошкови путовања, исказана су утрошена средства за исплату дневница, накнада трошкова преноћишта и путних трошкова возача и запослених у Служби Народне скупштине. У оквиру ове позиције исказани су и издаци за куповину авио-карата за службена путовања у иностранство, издаци за хотелски смештај и девизне дневнице.

На економској класификацији 423 - Услуге по уговору, исказани су издаци за услуге превођења, услуге одржавања рачуноводственог софтвера, услуге учења страних језика, котизације за стручне семинаре и саветовања, услуге објављивања тендера и информативних огласа, услуге израде прес клипинга, услуге репрезентације и издаци за исхрану лица која су радно ангажована у објектима Народне скупштине (обезбеђење, бифеи, ресторани, лекарска екипа) у данима када се одржавају седнице Народне скупштине, и то:

• услуге превођења	1.206.727
• услуге образовања и усавршавања запослених	2.835.171

• котизације за стручна саветовања, семинаре	500.650
• издаци за стручне испите	120.000
• услуге објављивања тендера и инф. огласа	381.532
• стручне услуге	11.149.669

На економској класификацији 425 - Текуће поправке и одржавање, исказана су утрошена средства за текуће одржавање биротехничке опреме, лифтова, дизел агрегата, противпожарних уређаја и апарата. У оквиру ове позиције исказани су и расходи по основу утрошеног материјала и резервних делова при сервисирању опреме.

На економској класификацији 426 - Материјал, исказани су издаци за набавку административног материјала, материјала за чишћење и одржавање хигијене, резервних делова за опрему, рачунарске козметике, алата за потребе електричара, водоинсталатера и столара. У оквиру ове позиције исказани су и издаци за набавку стручних часописа и претплате на службене листове.

На економској класификацији 462 - Дотације међународним организацијама (контрибуције), исказани су издаци за плаћање контрибуција међународним организацијама које су до 1. јануара 2010. године финансиране на терет Министарства спољних послова.

На економској класификацији 511 - Зграде и грађевински објекти, приказују се утрошена средства за капитално одржавање пословних зграда и пројеката.

На економској класификацији 512 - Машине и опрема, исказана су утрошена средства за набавку рачунарске, електронске и остале административне опреме.

Извршени расходи у 2015. години на овој позицији остварени су у оквиру обима опредељених средстава за ове намене у Закону о буџету Републике Србије, раздео 1 – Народна скупштина за 2015. годину.

На економској класификацији 515 - Нематеријална имовина, исказана су утрошена средства за нематеријалну имовину, лиценце за једногодишње коришћење рачунара и остали софтвери које користи Народна скупштина.

Извршени расходи у наведеном периоду на овој позицији остварени су у оквиру обима опредељених средстава за ове намене у Закону о буџету Републике Србије, раздео 1 – Народна скупштина за 2015. годину.

Утрошена средства за период јануар – децембар на функцији 110 - народни посланици, Програм (пројекат) 2101/0001 – Вршење посланичке функције (табела 2/а) износе **555.945.473** динара, остатак неутрошених средстава, за наведену функцију враћени су Буџету Републике Србије и износе **55.482.527** динара.

Пренета средства за период јануар – децембар на функцији 130 – Стручне службе, Програм (пројекат) 2101/0002 – Подршка раду Републичке изборне комисије (табела 2/б) износе **22.639.834** динара, остатак неутрошених средстава за наведену функцију враћени су Буџету Републике Србије и износе **3.407.166** динара.

Утрошена средства за период јануар – децембар на функцији 130 – Стручне службе, Програм (пројекат) 2101/0003 – Стручна и административно – техничка подршка раду посланика (табела 2/ц) износе **918.353.740** динара,

остатак неутрошених средстава за наведену функцију враћени су Буџету Републике Србије и износе **225.975.260** динара.

Народна скупштина на обе функције, за сва три Програма (пројекта) у 2015. години имала расходе у укупном износу од **1.496.939.047** динара Повраћај неутрошених средстава у Буџет Републике Србије износи **284.846.953** динара.

Законом о буџетском систему и Уредбом о буџетском рачуноводству прописана је примена готовинске основе при вођењу пословних књига и достављања извештаја буџетских корисника, те су извештаји о извршеним расходима сачињени на основу плаћених расхода у периоду од 1. јануара до 31. децембра 2015. године.

Табела 1.

ПРЕГЛЕД ПЛАНИРАНИХ И ИЗВРШЕНИХ РАСХОДА У ПЕРИОДУ ЈАНУАР - ДЕЦЕМБАР 2015. ГОДИНЕ

Економска класификација и Опис економске класификације		**Функција 110 (народни посланици)** Програм (пројекат) **2101/0001 - Вршење посланичке функције**			**Функција 130 - Опште услуге (стручне службе)** Програм (пројекат) **2101/0002 - Подршка раду Републичке изборне комисије**			**Функција 130 - Опште услуге (стручне службе)** Програм (пројекат) **2101/0003 - Стручна и административно - техничка подршка раду посланика**		
Економска класификација	ОПИС	Апропријације усвојене Законом о буџету	Извршени расходи у периоду јануар-децембар 2015. године	% извршења	Апропријације усвојене Законом о буџету	Извршени расходи у периоду јануар-децембар 2015. године	% извршења	Апропријације усвојене Законом о буџету	Извршени расходи у периоду јануар-децембар 2015. године	% извршења
411	Плате, додаци и накнаде запослених	275.000.000	236.766.096	86,10	0	0	0,00	411.752.000	370.536.554	89,99
412	Социјални доприноси на терет послодавца	49.226.000	40.220.636	81,71	0	0	0,00	73.706.000	66.482.876	90,20
413	Накнаде у натури	1.000.000	342.820	34,28	0	0	0,00	1.000	0	0,00
414	Социјална давања запосленима	1.000.000	-92.643	-9,26	0	0	0,00	3.500.000	2.001.990	57,20
415	Накнаде трошкова за запослене	5.000.000	2.047.224	40,94	0	0	0,00	18.000.000	17.960.348	99,78
416	Награде запосленима и остали посебни расходи	0	0	0,00	22.645.000	21.565.940	95,23	5.000.000	1.742.097	34,84
417	Посланички додатак (паушал)	130.000.000	129.616.944	99,71	0	0	0,00	0	0	0,00
421	Стални трошкови	100.000	45.231	45,23	600.000	559.455	93,24	179.300.000	164.226.112	91,59
422	Трошкови путовања	150.000.000	146.984.191	97,99	1.600.000	510.342	31,90	16.200.000	15.862.589	97,92
423	Услуге по уговору	100.000	14.974	14,97	800.000	4.098	0,51	127.600.000	87.599.904	68,65
424	Специјализоване услуге	0	0	0,00	0	0	0,00	500.000	0	0,00
425	Текуће поправке и одржавање	0	0	0,00	0	0	0,00	77.000.000	50.195.510	65,19
426	Материјал	0	0	0,00	100.000	0	0,00	69.750.000	28.528.533	40,90
462	Дотације међународним органзацијама (контрибуције)	0	0	0,00	300.000	0	0,00	20.000.000	18.958.714	94,79
482	Порези, обавезне таксе и казне и пенали	1.000	0	0,00	1.000	0	0,00	1.000	0	0,00
483	Новчане казне и пенали по решењу судова	1.000	0	0,00	1.000	0	0,00	1.000	0	0,00
511	Зграде и грађевински објекти	0	0	0,00	0	0	0,00	100.000.000	76.744.238	76,74
512	Машине и опрема	0	0	0,00	0	0	0,00	37.000.000	12.543.770	33,90
515	Нематеријална имовина	0	0	0,00	0	0	0,00	5.000.000	4.970.505	99,41
	С В Е Г А	**611.428.000**	**555.945.473**	**90,93**	**26.047.000**	**22.639.834**	**86,92**	**1.144.311.000**	**918.353.740**	**80,25**

* (% извршења) подразумева Проценат извршења Скупштинског буџета у односу на апропријације усвојене Законом о буџету за 2015. годину

Табела 2/а.

ПРЕГЛЕД ПЛАНИРАНИХ И ИЗВРШЕНИХ РАСХОДА И ОСТАТАК НЕУТРОШЕНИХ СРЕДСТАВА НАРОДНЕ СКУПШТИНЕ ДО КРАЈА БУЏЕТСКЕ ГОДИНЕ(ВРАЋЕНИХ У БУЏЕТ РС) ЗА ПЕРИОД ЈАНУАР - ДЕЦЕМБАР 2015. ГОДИНЕ, ФУНКЦИЈА 110 - НАРОДНИ ПОСЛАНИЦИ

Програм (пројекат) 2101/0001- Вршење посланичке функције

Економска класификација	Опис	Средства усвојена Законом о буџету РС за 2015. годину (Текућа апропријација)	Извршени расходи у периоду јануар - децембар 2015. године		% извршења расхода
			Народна скупштина	Остатак неутрошених средстава до краја буџетске-календарске године (4=2-3)	У односу на текућу апропријацију
0	1	2	3	4	5
	Народна скупштина - Народни посланици				
	Функција 110 - Извршни и законодавни органи, финансијски и фискални послови и спољни послови				
	Програм (пројекат) 2101/0001 - Вршење посланичке функције				
411	Плате, додаци и накнаде запослених	275.000.000	236.766.096	38.233.904	86,10
412	Социјални доприноси на терет послодавца	49.226.000	40.220.636	9.005.364	81,71
413	Накнаде у натури	1.000.000	342.820	657.180	34,28
414	Социјална давања запосленима	1.000.000	-92.643	1.092.643	-9,26
415	Накнаде трошкова за запослене (накнаде за одвојен живот и смештај изабраних лица)	5.000.000	2.047.224	2.952.776	40,94
417	Посланички додатак	130.000.000	129.616.944	383.056	99,71
421	Стални трошкови	100.000	45.231	54.769	45,23
422	Трошкови путовања	150.000.000	146.984.191	3.015.809	97,99
423	Услуге по уговору	100.000	14.974	85.026	14,97
482	Порези, обавезне таксе и пенали	1.000	0	1.000	0,00
483	Новчане казне и пенали по решењу судова	1.000	0	1.000	0,00
	Свега функција 110:	**611.428.000**	**555.945.473**	**55.482.527**	**90,93**

* (% извршења) подразумева Проценат извршења Скупштинског буџета у односу на апропријације усвојене Законом о буџету за 2015. годину

Табела 2/б.

ПРЕГЛЕД ПЛАНИРАНИХ И ИЗВРШЕНИХ РАСХОДА И ОСТАТАК НЕУТРОШЕНИХ СРЕДСТАВА НАРОДНЕ СКУПШТИНЕ ДО КРАЈА БУЏЕТСКЕ ГОДИНЕ(ВРАЋЕНИХ У БУЏЕТ РС) ЗА ПЕРИОД ЈАНУАР - ДЕЦЕМБАР 2015. ГОДИНЕ, ФУНКЦИЈА 130 - СТРУЧНЕ СЛУЖБЕ

Програм (пројекат) 2101/0002- Подршка раду Републичке изборне комисије

Економска класификација	Опис	Средства усвојена Законом о буџету РС за 2015. годину (Текућа апропријација)	Пренета средства РИК-у за извршење расхода у периоду јануар - децембар 2015. године		% извршења расхода
			(пренета средства) Републичка изборна Комисија	Остатак неутрошених средстава до краја буџетске-календарске године (4=2-3)	У односу на текућу апропријацију
0	1	2	3	4	5
	Народна скупштина - Стручне службе				
	Функција 130 - Опште услуге				
	Програм (пројекат) 2101/0002- Подршка раду Републичке изборне комисије				
416	Награде запосленима и остали посебни расходи	22.645.000	21.565.940	1.079.060	95,23
421	Стални трошкови	600.000	559.455	40.545	93,24
422	Трошкови путовања	1.600.000	510.341	1.089.659	31,90
423	Услуге по уговору	800.000	4.098	795.903	0,51
426	Материјал	100.000	0	100.000	0,00
462	Дотације међународним органзацијама (контрибуције)	300.000	0	300.000	0,00
482	Порези, обавезне таксе и казне	1.000	0	1.000	0,00
483	Новчане казне и пенали по решењу судова	1.000	0	1.000	0,00
	Свега: Републичка изборна комисија	**26.047.000**	**22.639.834**	**3.407.166**	**86,92**

* (% извршења) подразумева Проценат извршења Скупштинског буџета у односу на апропријације усвојене Законом о буџету за 2015. годину

Табела 2/ц.

РЕГЛЕД ПЛАНИРАНИХ И ИЗВРШЕНИХ РАСХОДА И ОСТАТАК НЕУТРОШЕНИХ СРЕДСТАВА НАРОДНЕ СКУПШТИНЕ ДО КРАЈА БУЏЕТСКЕ ГОДИНЕ(ВРАЋЕНИХ У БУЏЕТ РС) ЗА ПЕРИОД ЈАНУАР - ДЕЦЕМБАР 2015. ГОДИНЕ, ФУНКЦИЈА 130 - СТРУЧНЕ СЛУЖБЕ
Програм (пројекат) 2101/0003- Стручна и административно - техничка подршка раду посланика

Економска класификација	Опис	Средства усвојена Законом о буџету РС за 2015. годину (Текућа апропријација)	Извршени расходи у периоду јануар - децембар 2015. године		% извршења расхода
			Стручне службе	Остатак неутрошених средстава до краја буџетске-календарске године (4=2-3)	У односу на текућу апропријацију
0	1	2	3	4	5
	Народна скупштина - Стручне службе				
	Функција 130 - Опште услуге				
	Програм (пројекат) 2101/0003- Стручна и административно - техничка подршка раду посланика				
411	Плате, додаци и накнаде запослених	411.752.000	370.536.554	41.215.446	89,99
412	Социјални доприноси на терет послодавца	73.706.000	66.482.876	7.223.124	90,20
413	Накнаде у натури	1.000	0	1.000	0,00
414	Социјална давања запосленима	3.500.000	2.001.990	1.498.010	57,20
415	Накнаде трошкова за запослене	18.000.000	17.960.348	39.652	99,78
416	Награде запосленима и остали посебни расходи	5.000.000	1.742.097	3.257.903	34,84
421	Стални трошкови	179.300.000	164.226.112	15.073.888	91,59
422	Трошкови путовања	16.200.000	15.862.589	337.411	97,92
423	Услуге по уговору	127.600.000	87.599.904	40.000.096	68,65
424	Специјализоване услуге	500.000	0	500.000	0,00
425	Текуће поправке и одржавање	77.000.000	50.195.510	26.804.490	65,19
426	Материјал	69.750.000	28.528.533	41.221.467	40,90
462	Дотације међународним органзацијама (контрибуције)	20.000.000	18.958.714	1.041.286	94,79
482	Порези, обавезне таксе и казне	1.000	0	1.000	0,00
483	Новчане казне и пенали по решењу судова	1.000	0	1.000	0,00
511	Зграде и грађевински објекти	100.000.000	76.744.238	23.255.762	76,74
512	Машине и опрема	37.000.000	12.543.770	24.456.230	33,90
515	Нематеријална имовина	5.000.000	4.970.505	29.495	99,41
	Свега функција 130:	**1.144.311.000**	**918.353.740**	**225.957.260**	**80,25**

* (% извршења) подразумева Проценат извршења Скупштинског буџета у односу на апропријације усвојене Законом о буџету за 2015. годину

Табела 3

ПРЕГЛЕД ПЛАТА (НЕТО И БРУТО) И ПОСЛАНИЧКОГ ДОДАТКА - ПАУШАЛ (НЕТО И БРУТО) НАРОДНИХ ПОСЛАНИКА ОД 01. ЈАНУАРА ДО 31. ДЕЦЕМБРА 2015. ГОДИНЕ

НАРОДНИ ПОСЛАНИК ПОСЛАНИЧКА ГРУПА	411111 Плате по основу цене рада					411111 Плате по основу цене рада	412111 Допринос за пензијско и инвалидско осигурање	412211 Допринос за здравствено осигурање	412311 Допринос за незапосленост	417111 Посланички додатак			417111 Посланички додатак	Свега
	10 Нето	11 Порез	12 ПИО	13 Здравствено осигурање	14 Незапосленост		12 ПИО	13 Здравствено осигурање	14 Незапосленост	10 Нето	11 Порез	12 ПИО		
222115 Посланичка група Нова Србија	3.469.551,60	432.323,37	681.975,64	250.869,65	36.534,41	4.871.254,67	584.550,55	250.869,65	36.534,41	1.967.040,00	497.985,12	647.380,80	3.112.405,92	8.855.615,20
10002 Грујић Младен										327.840,00	82.997,52	107.896,80	518.734,32	518.734,32
10047 Ђерић Злата	849.077,76	105.468,83	166.837,06	61.372,28	8.937,69	1.191.693,62	143.003,19	61.372,28	8.937,69	327.840,00	82.997,52	107.896,80	518.734,32	1.923.741,10
10194 Маркићевић Мирослав	945.679,39	119.249,39	186.129,93	68.469,22	9.971,29	1.329.499,22	159.539,91	68.469,22	9.971,29	327.840,00	82.997,52	107.896,80	518.734,32	2.086.213,96
10641 Јовановић Драган										327.840,00	82.997,52	107.896,80	518.734,32	518.734,32
10672 Станојевић Велимир	827.495,63	102.390,08	162.526,82	59.786,64	8.706,77	1.160.905,94	139.308,72	59.786,64	8.706,77	327.840,00	82.997,52	107.896,80	518.734,32	1.887.442,39
10860 Филиповски Дубравка	847.298,82	105.215,07	166.481,83	61.241,51	8.918,66	1.189.155,89	142.698,73	61.241,51	8.918,66	327.840,00	82.997,52	107.896,80	518.734,32	1.920.749,11
222116 Посланичка група ПУПС	8.681.365,46	1.167.009,98	1.790.523,83	582.541,92	84.836,27	12.306.277,46	1.357.379,95	582.541,92	84.836,27	3.934.080,00	995.970,24	1.294.761,60	6.224.811,84	20.555.847,44
10076 Чолаковић Момо	840.882,06	104.299,72	165.200,26	60.770,07	8.850,03	1.180.002,14	141.600,27	60.770,07	8.850,03	327.840,00	82.997,52	107.896,80	518.734,32	1.909.956,83
10241 Арсеновић Константин	1.181.090,59	152.831,58	233.144,98	85.764,00	12.489,90	1.665.321,05	199.838,53	85.764,00	12.489,90	327.840,00	82.997,52	107.896,80	518.734,32	2.482.147,80
10735 Кркобабић Милан										327.840,00	82.997,52	107.896,80	518.734,32	518.734,32
10738 Пауновић Вера	828.042,01	102.468,02	162.635,94	59.826,78	8.712,61	1.161.685,36	139.402,26	59.826,78	8.712,61	327.840,00	82.997,52	107.896,80	518.734,32	1.888.361,33
10740 Стошић Милорад	927.483,53	116.653,69	182.495,89	67.132,38	9.776,56	1.303.542,05	156.425,10	67.132,38	9.776,56	327.840,00	82.997,52	107.896,80	518.734,32	2.055.610,41
10769 Ковачевић Борисав	911.638,51	114.393,33	179.331,41	65.968,32	9.607,08	1.280.938,65	153.712,67	65.968,32	9.607,08	327.840,00	82.997,52	107.896,80	518.734,32	2.028.961,04
10810 Петровић Мира										327.840,00	82.997,52	107.896,80	518.734,32	518.734,32
90001 Кораћ Милан	824.763,73	102.000,37	161.981,22	59.585,94	8.677,56	1.157.008,82	138.841,07	59.585,94	8.677,56	327.840,00	82.997,52	107.896,80	518.734,32	1.882.847,71
90019 Вељковић Јелисавета	821.758,64	101.571,70	161.381,06	59.365,16	8.645,44	1.152.722,00	138.326,67	59.365,16	8.645,44	327.840,00	82.997,52	107.896,80	518.734,32	1.877.793,59
90095 Станковић Мирољуб	895.246,99	112.055,11	176.057,81	64.764,11	9.431,65	1.257.555,67	150.906,71	64.764,11	9.431,65	327.840,00	82.997,52	107.896,80	518.734,32	2.001.392,46
90107 Ђорилић Милена	821.758,64	101.571,70	161.381,06	59.365,16	8.645,44	1.152.722,00	138.326,67	59.365,16	8.645,44	327.840,00	82.997,52	107.896,80	518.734,32	1.877.793,59
90266 Банац Гроздана	628.700,76	159.164,76	206.914,20			994.779,72				327.840,00	82.997,52	107.896,80	518.734,32	1.513.514,04
222117 Посланичка група СПС	16.692.279,34	2.156.967,91	3.366.677,42	1.159.077,81	168.797,88	23.543.800,36	2.700.764,12	1.159.077,81	168.797,88	8.196.000,00	2.074.938,00	2.697.420,00	12.968.358,00	40.540.798,17
10023 Ружић Бранко	857.000,27	106.599,07	168.419,41	61.954,31	9.022,48	1.202.995,54	144.359,47	61.954,31	9.022,48	327.840,00	82.997,52	107.896,80	518.734,32	1.937.066,12
10030 Петронијевић Милисав	751.821,73	93.489,27	147.744,78	54.349,00	7.914,92	1.055.319,70	126.638,39	54.349,00	7.914,92	327.840,00	82.997,52	107.896,80	518.734,32	1.762.956,33
10094 Ђукић Дејановић Славица										327.840,00	82.997,52	107.896,80	518.734,32	518.734,32
10098 Милићевић Ђорђе	867.169,57	108.049,75	170.450,33	62.701,40	9.131,25	1.217.502,30	146.100,25	62.701,40	9.131,25	327.840,00	82.997,52	107.896,80	518.734,32	1.954.169,52
10134 Бајатовић Душан										327.840,00	82.997,52	107.896,80	518.734,32	518.734,32
10164 Михајловић Милетић	848.258,19	105.351,92	166.673,38	61.312,05	8.928,92	1.190.524,46	142.862,91	61.312,05	8.928,92	327.840,00	82.997,52	107.896,80	518.734,32	1.922.362,66
10259 Раденковић Дејан	829.681,15	102.701,84	162.963,30	59.947,20	8.730,14	1.164.023,63	139.682,87	59.947,20	8.730,14	327.840,00	82.997,52	107.896,80	518.734,32	1.891.118,16
10648 Мркоњић Милутин	936.721,28	117.971,51	184.340,80	67.811,09	9.875,41	1.316.720,09	158.006,43	67.811,09	9.875,41	327.840,00	82.997,52	107.896,80	518.734,32	2.071.147,34
10657 Вукомановић др Дијана	892.137,10	111.611,43	175.436,69	64.535,65	9.398,37	1.253.119,24	150.374,30	64.535,65	9.398,37	327.840,00	82.997,52	107.896,80	518.734,32	1.996.161,88
10662 Динић Ивана	828.042,01	102.468,02	162.635,94	59.826,78	8.712,61	1.161.685,36	139.402,26	59.826,78	8.712,61	327.840,00	82.997,52	107.896,80	518.734,32	1.888.361,33
10663 Драгаш Мирјана	873.296,44	108.923,78	171.673,90	63.151,48	9.196,84	1.226.242,44	147.149,11	63.151,48	9.196,84	327.840,00	82.997,52	107.896,80	518.734,32	1.964.474,19
10682 Спасојевић Сузана	821.212,26	101.493,76	161.271,94	59.325,02	8.639,60	1.151.942,58	138.233,13	59.325,02	8.639,60	327.840,00	82.997,52	107.896,80	518.734,32	1.876.874,65
10684 Јовановић Нађо	655.658,52	165.989,52	215.786,40			1.037.434,44				327.840,00	82.997,52	107.896,80	518.734,32	1.556.168,76
10698 Миладиновић Стефана	828.042,01	102.468,02	162.635,94	59.826,78	8.712,61	1.161.685,36	139.402,26	59.826,78	8.712,61	327.840,00	82.997,52	107.896,80	518.734,32	1.888.361,33
10771 Стевић Звонимир	863.010,45	107.456,41	169.619,73	62.395,85	9.086,76	1.211.569,20	145.388,31	62.395,85	9.086,76	327.840,00	82.997,52	107.896,80	518.734,32	1.947.174,44

10806 Обрадовић проф др. Жарко	204.297,22	25.402,64	40.147,30	14.768,48	2.150,75	286.766,39	34.411,96	14.768,48	2.150,75	327.840,00	82.997,52	107.896,80	518.734,32	856.831,90
10894 Драгојевић Срђан	823.670,97	101.844,49	161.762,98	59.505,66	8.665,88	1.155.449,98	138.654,03	59.505,66	8.665,88	327.840,00	82.997,52	107.896,80	518.734,32	1.881.009,87
90022 Вукић Вања	844.433,53	104.806,34	165.909,54	61.030,98	8.888,04	1.185.068,43	142.208,22	61.030,98	8.888,04	327.840,00	82.997,52	107.896,80	518.734,32	1.915.929,99
90041 Латковић Милан	682.977,60	84.365,10	134.117,30	49.336,00	7.184,90	957.980,90	114.957,70	49.336,00	7.184,90	327.840,00	82.997,52	107.896,80	518.734,32	1.648.193,82
90050 Максимовић Синиша	821.485,45	101.532,73	161.326,50	59.345,09	8.642,52	1.152.332,29	138.279,90	59.345,09	8.642,52	327.840,00	82.997,52	107.896,80	518.734,32	1.877.334,12
90058 Мараш Марјана										327.840,00	82.997,52	107.896,80	518.734,32	518.734,32
90066 Милосављевић Ненад	821.758,64	101.571,70	161.381,06	59.365,16	8.645,44	1.152.722,00	138.326,67	59.365,16	8.645,44	327.840,00	82.997,52	107.896,80	518.734,32	1.877.793,59
90104 Тончев Новица										327.840,00	82.997,52	107.896,80	518.734,32	518.734,32
10986 Чабаркапа Ђорђе	820.939,07	101.454,79	161.217,38	59.304,95	8.636,68	1.151.552,87	138.186,36	59.304,95	8.636,68	327.840,00	82.997,52	107.896,80	518.734,32	1.876.415,18
80736 Топић Гордана	820.665,88	101.415,82	161.162,82	59.284,88	8.633,76	1.151.163,16	138.139,59	59.284,88	8.633,76	327.840,00	82.997,52	107.896,80	518.734,32	1.875.955,71
222119 Посланичка група Уједињени региони Србије	101.726,42	12.633,22	19.987,95	7.352,71	1.070,79	142.771,09	17.132,53	7.352,71	1.070,79					168.327,12
10085 Травар Миљевић Јелена	101.726,42	12.633,22	19.987,95	7.352,71	1.070,79	142.771,09	17.132,53	7.352,71	1.070,79					168.327,12
222123 Посланичка група Српска напредна странка	85.019.823,85	11.173.970,70	17.343.739,70	5.829.338,74	848.874,27	120.215.747,26	13.581.556,88	5.829.338,74	848.874,27	44.557.786,00	11.280.459,14	14.664.600,18	70.502.845,32	210.978.362,47
10031 Поскурица Милета										327.840,00	82.997,52	107.896,80	518.734,32	518.734,32
10052 Тошковић Вучета	861.644,50	107.261,56	169.346,93	62.295,50	9.072,12	1.209.620,61	145.154,49	62.295,50	9.072,12	327.840,00	82.997,52	107.896,80	518.734,32	1.944.877,04
10059 Мартиновић Александар										327.840,00	82.997,52	107.896,80	518.734,32	518.734,32
10075 Мијатовић Предраг	68.297,76	8.436,51	13.411,73	4.933,60	718,49	95.798,09	11.495,77	4.933,60	718,49	327.840,00	82.997,52	107.896,80	518.734,32	631.680,27
10091 Кнежевић Милан										327.840,00	82.997,52	107.896,80	518.734,32	518.734,32
10112 Бечић Игор										327.840,00	82.997,52	107.896,80	518.734,32	518.734,32
10186 Антић Зоран	855.361,13	106.365,25	168.092,05	61.833,89	9.004,96	1.200.657,28	144.078,90	61.833,89	9.004,96	327.840,00	82.997,52	107.896,80	518.734,32	1.934.309,35
10187 Арсић Верољуб	1.044.336,29	133.323,16	205.833,08	75.717,18	11.026,79	1.470.236,50	176.428,37	75.717,18	11.026,79	327.840,00	82.997,52	107.896,80	518.734,32	2.252.143,16
10210 Шормаз Драган	864.103,21	107.612,29	169.837,97	62.476,13	9.098,48	1.213.128,08	145.575,35	62.476,13	9.098,48	327.840,00	82.997,52	107.896,80	518.734,32	1.949.012,36
10218 Бабић Зоран	917.610,53	115.245,33	180.524,13	66.407,10	9.670,95	1.289.458,04	154.734,98	66.407,10	9.670,95	327.840,00	82.997,52	107.896,80	518.734,32	2.039.005,39
10222 Максимовић Саша	840.882,06	104.299,72	165.200,26	60.770,07	8.850,03	1.180.002,14	141.600,27	60.770,07	8.850,03	327.840,00	82.997,52	107.896,80	518.734,32	1.909.956,83
10266 Алексић Ирена	826.949,25	102.312,14	162.417,70	59.746,50	8.700,93	1.160.126,52	139.215,18	59.746,50	8.700,93	327.840,00	82.997,52	107.896,80	518.734,32	1.886.523,45
10653 Атлагић Марко										327.840,00	82.997,52	107.896,80	518.734,32	518.734,32
10664 Дрецун Милован	904.770,60	113.413,66	177.959,79	65.463,80	9.533,54	1.271.141,39	152.536,95	65.463,80	9.533,54	327.840,00	82.997,52	107.896,80	518.734,32	2.017.410,00
10665 Ђуровић Александра	911.937,12	114.435,95	179.391,03	65.990,25	9.610,22	1.281.364,57	153.763,77	65.990,25	9.610,22	327.840,00	82.997,52	107.896,80	518.734,32	2.029.463,13
10666 Илић - Стошић Биљана	828.042,01	102.468,02	162.635,94	59.826,78	8.712,61	1.161.685,36	139.402,26	59.826,78	8.712,61	327.840,00	82.997,52	107.896,80	518.734,32	1.888.361,33
10674 Томић Драган	237.776,98	34.844,68	55.437,40	20.956,89	2.991,95	352.007,90	47.458,89	20.956,89	2.991,95					423.415,63
10675 Пантић Пиља Биљана	655.658,52	165.989,52	215.786,40			1.037.434,44				327.840,00	82.997,52	107.896,80	518.734,32	1.556.168,76
10676 Мрдаковић-Тодоровић Љубица	845.062,49	104.896,03	166.035,19	61.077,19	8.894,73	1.185.965,63	142.315,86	61.077,19	8.894,73	327.840,00	82.997,52	107.896,80	518.734,32	1.916.987,73
10678 Николић Драган	655.658,52	165.989,52	215.786,40			1.037.434,44				327.840,00	82.997,52	107.896,80	518.734,32	1.556.168,76
10685 Карић Драгомир										327.840,00	82.997,52	107.896,80	518.734,32	518.734,32
10686 Карић Миланка										327.840,00	82.997,52	107.896,80	518.734,32	518.734,32
10690 Линта Миодраг	847.298,82	105.215,07	166.481,83	61.241,51	8.918,66	1.189.155,89	142.698,73	61.241,51	8.918,66	327.840,00	82.997,52	107.896,80	518.734,32	1.920.749,11
10692 Марјановић Мирјана	828.042,01	102.468,02	162.635,94	59.826,78	8.712,61	1.161.685,36	139.402,26	59.826,78	8.712,61	327.840,00	82.997,52	107.896,80	518.734,32	1.888.361,33
10693 Марковић Весна										327.840,00	82.997,52	107.896,80	518.734,32	518.734,32
10696 Мијатовић Јелена	620.690,02	76.807,76	121.909,71	44.845,35	6.530,86	870.783,70	104.494,05	44.845,35	6.530,86	327.840,00	82.997,52	107.896,80	518.734,32	1.545.388,28
10701 Николић Душица	845.526,29	104.962,22	166.127,78	61.111,26	8.899,72	1.186.627,27	142.395,30	61.111,26	8.899,72	327.840,00	82.997,52	107.896,80	518.734,32	1.917.767,87
10702 Николић Миодраг	655.658,52	165.989,52	215.786,40			1.037.434,44				327.840,00	82.997,52	107.896,80	518.734,32	1.556.168,76
10704 Ристичевић Маријан	905.069,20	113.456,26	178.019,42	65.485,74	9.536,73	1.271.567,35	152.588,07	65.485,74	9.536,73	327.840,00	82.997,52	107.896,80	518.734,32	2.017.912,21
10706 Стојановић Момир	905.069,20	113.456,26	178.019,42	65.485,74	9.536,73	1.271.567,35	152.588,07	65.485,74	9.536,73	327.840,00	82.997,52	107.896,80	518.734,32	2.017.912,21

10707 Стојмировић Љубиша	140.890,34	17.485,68	27.681,20	10.182,72	1.482,92	197.722,86	23.726,74	10.182,72	1.482,92	327.840,00	82.997,52	107.896,80	518.734,32	751.849,56
10717 Гојковић Маја	1.216.017,80	157.814,10	240.120,47	88.330,06	12.863,60	1.715.146,03	205.817,49	88.330,06	12.863,60	327.840,00	82.997,52	107.896,80	518.734,32	2.540.891,50
10728 Бојанић Зоран	827.495,63	102.390,08	162.526,82	59.786,64	8.706,77	1.160.905,94	139.308,72	59.786,64	8.706,77	327.840,00	82.997,52	107.896,80	518.734,32	1.887.442,39
10750 Муковић Мујо	854.268,37	106.209,33	167.873,77	61.753,61	8.993,24	1.199.098,32	143.891,82	61.753,61	8.993,24	327.840,00	82.997,52	107.896,80	518.734,32	1.932.471,31
10752 Радојевић Александар										327.840,00	82.997,52	107.896,80	518.734,32	518.734,32
10753 Ковачевић Милан	829.681,15	102.701,84	162.963,30	59.947,20	8.730,14	1.164.023,63	139.682,87	59.947,20	8.730,14	327.840,00	82.997,52	107.896,80	518.734,32	1.891.118,16
10754 Сушец Жељко	827.495,63	102.390,08	162.526,82	59.786,64	8.706,77	1.160.905,94	139.308,72	59.786,64	8.706,77	327.840,00	82.997,52	107.896,80	518.734,32	1.887.442,39
10756 Јевтовић - Вукојичић Миланка	176.497,72	25.331,72	36.222,41	13.324,68	1.940,47	253.317,00	31.047,78	13.324,68	1.940,47	327.840,00	82.997,52	107.896,80	518.734,32	818.364,25
10758 Обрадовић Јасмина	29.162,94	4.160,19	5.824,27	2.142,50	312,01	41.601,91	4.992,23	2.142,50	312,01	327.840,00	82.997,52	107.896,80	518.734,32	567.782,97
10759 Гирић Нинослав										327.840,00	82.997,52	107.896,80	518.734,32	518.734,32
10779 Блажић Бранислав	918.207,75	115.330,51	180.643,41	66.450,98	9.677,33	1.290.309,98	154.837,20	66.450,98	9.677,33	327.840,00	82.997,52	107.896,80	518.734,32	2.040.009,81
10801 Тодоровић С. Драган	843.887,15	104.728,40	165.800,42	60.990,84	8.882,20	1.184.289,01	142.114,68	60.990,84	8.882,20	327.840,00	82.997,52	107.896,80	518.734,32	1.915.011,05
10805 Берић Небојша	826.949,25	102.312,14	162.417,70	59.746,50	8.700,93	1.160.126,52	139.215,18	59.746,50	8.700,93	327.840,00	82.997,52	107.896,80	518.734,32	1.886.523,45
10807 Обрадовић Марија	905.069,20	113.456,26	178.019,42	65.485,74	9.536,73	1.271.567,35	152.588,07	65.485,74	9.536,73	327.840,00	82.997,52	107.896,80	518.734,32	2.017.912,21
10811 Пралица Зоран	528.742,01	75.426,81	105.597,54	38.844,81	5.657,01	754.268,18	90.512,17	38.844,81	5.657,01	327.840,00	82.997,52	107.896,80	518.734,32	1.408.016,49
10813 Ракић Катарина	847.298,82	105.215,07	166.481,83	61.241,51	8.918,66	1.189.155,89	142.698,73	61.241,51	8.918,66	327.840,00	82.997,52	107.896,80	518.734,32	1.920.749,11
10828 Томић Александра	712.211,62	89.219,86	140.075,44	51.527,74	7.504,04	1.000.538,70	120.064,64	51.527,74	7.504,04	327.840,00	82.997,52	107.896,80	518.734,32	1.698.369,44
10843 Живковић Милинко										327.840,00	82.997,52	107.896,80	518.734,32	518.734,32
10844 Костић Радмило	826.402,87	102.234,20	162.308,58	59.706,36	8.695,09	1.159.347,10	139.121,64	59.706,36	8.695,09	327.840,00	82.997,52	107.896,80	518.734,32	1.885.604,51
10847 Ракоњац Весна	902.979,00	113.158,06	177.602,01	65.332,16	9.514,40	1.268.585,63	152.230,23	65.332,16	9.514,40	327.840,00	82.997,52	107.896,80	518.734,32	2.014.396,74
10905 Перић Слободан	823.670,97	101.844,49	161.762,98	59.505,66	8.665,88	1.155.449,98	138.654,03	59.505,66	8.665,88	327.840,00	82.997,52	107.896,80	518.734,32	1.881.009,87
10928 Нектаријевић Дејан	821.485,45	101.532,73	161.326,50	59.345,09	8.642,52	1.152.332,29	138.279,90	59.345,09	8.642,52	327.840,00	82.997,52	107.896,80	518.734,32	1.877.334,12
80731 Јанковић Душан	821.212,26	101.493,76	161.271,94	59.325,02	8.639,60	1.151.942,58	138.233,13	59.325,02	8.639,60	327.840,00	82.997,52	107.896,80	518.734,32	1.876.874,65
90000 Алексић Драган	821.485,45	101.532,73	161.326,50	59.345,09	8.642,52	1.152.332,29	138.279,90	59.345,09	8.642,52	327.840,00	82.997,52	107.896,80	518.734,32	1.877.334,12
90002 Анастасов Адриана	820.665,88	101.415,82	161.162,82	59.284,88	8.633,76	1.151.163,16	138.139,59	59.284,88	8.633,76	327.840,00	82.997,52	107.896,80	518.734,32	1.875.955,71
90004 Андрић Мирјана	619.255,68	156.773,64	203.805,72			979.835,04				327.840,00	82.997,52	107.896,80	518.734,32	1.498.569,36
90006 Баришић Драгана										327.840,00	82.997,52	107.896,80	518.734,32	518.734,32
90008 Костић Владета	68.297,76	8.458,33	13.415,55	4.935,00	718,69	95.825,33	11.499,04	4.935,00	718,69	27.320,00	6.916,46	8.991,40	43.227,86	156.205,92
90009 Бероња Љиљана	502.754,65	62.142,29	98.733,54	36.319,83	5.289,31	705.239,62	84.628,76	36.319,83	5.289,31	327.840,00	82.997,52	107.896,80	518.734,32	1.350.211,84
90011 Бирманчевић Бобан										327.840,00	82.997,52	107.896,80	518.734,32	518.734,32
90013 Крлић Мирко	826.129,68	102.195,23	162.254,02	59.686,29	8.692,17	1.158.957,39	139.074,87	59.686,29	8.692,17	327.840,00	82.997,52	107.896,80	518.734,32	1.885.145,04
90014 Богатиновић Жарко	821.485,45	101.532,73	161.326,50	59.345,09	8.642,52	1.152.332,29	138.279,90	59.345,09	8.642,52	327.840,00	82.997,52	107.896,80	518.734,32	1.877.334,12
90018 Васиљевић Братимир	820.392,69	101.376,85	161.108,26	59.264,81	8.630,84	1.150.773,45	138.092,82	59.264,81	8.630,84	327.840,00	82.997,52	107.896,80	518.734,32	1.875.496,24
90021 Влаховић Соња	821.758,64	101.571,70	161.381,06	59.365,16	8.645,44	1.152.722,00	138.326,67	59.365,16	8.645,44	327.840,00	82.997,52	107.896,80	518.734,32	1.877.793,59
90023 Вукмирица Светислав	831.593,48	102.974,63	163.345,22	60.087,69	8.750,65	1.166.751,67	140.010,19	60.087,69	8.750,65	327.840,00	82.997,52	107.896,80	518.734,32	1.894.334,52
90024 Вучетић Јездимир	821.758,64	101.571,70	161.381,06	59.365,16	8.645,44	1.152.722,00	138.326,67	59.365,16	8.645,44	327.840,00	82.997,52	107.896,80	518.734,32	1.877.793,59
90025 Гвозденовић др Слободан										327.840,00	82.997,52	107.896,80	518.734,32	518.734,32
90027 Димитров Владица	821.758,64	101.571,70	161.381,06	59.365,16	8.645,44	1.152.722,00	138.326,67	59.365,16	8.645,44	327.840,00	82.997,52	107.896,80	518.734,32	1.877.793,59
90029 Ђоковић Мирјана	821.212,26	101.493,76	161.271,94	59.325,02	8.639,60	1.151.942,58	138.233,13	59.325,02	8.639,60	327.840,00	82.997,52	107.896,80	518.734,32	1.876.874,65
90030 Ђукановић Владимир	821.758,64	101.571,70	161.381,06	59.365,16	8.645,44	1.152.722,00	138.326,67	59.365,16	8.645,44	327.840,00	82.997,52	107.896,80	518.734,32	1.877.793,59
90031 Ђурица Милан	821.758,64	101.571,70	161.381,06	59.365,16	8.645,44	1.152.722,00	138.326,67	59.365,16	8.645,44	327.840,00	82.997,52	107.896,80	518.734,32	1.877.793,59
90032 Ђуришић Живан	943.328,67	118.914,07	185.660,38	68.296,55	9.946,05	1.326.145,72	159.137,52	68.296,55	9.946,05	327.840,00	82.997,52	107.896,80	518.734,32	2.082.260,16
90036 Зиндовић Драгољуб	821.485,45	101.532,73	161.326,50	59.345,09	8.642,52	1.152.332,29	138.279,90	59.345,09	8.642,52	327.840,00	82.997,52	107.896,80	518.734,32	1.877.334,12
90037 Лакатош Љибушка	821.758,64	101.571,70	161.381,06	59.365,16	8.645,44	1.152.722,00	138.326,67	59.365,16	8.645,44	327.840,00	82.997,52	107.896,80	518.734,32	1.877.793,59

90040 Зорић Гордана	750.481,70	92.744,88	147.380,40	54.214,93	7.895,41	1.052.717,32	126.326,09	54.214,93	7.895,41	327.840,00	82.997,52	107.896,80	518.734,32	1.759.888,07
90042 Исаиловић Обрад	655.658,52	165.989,52	215.786,40			1.037.434,44				327.840,00	82.997,52	107.896,80	518.734,32	1.556.168,76
90043 Јаблановић Александар	29.694,68	3.677,54	5.832,85	2.145,65	312,47	41.663,19	4.999,58	2.145,65	312,47	11.878,00	3.007,08	3.909,22	18.794,30	67.915,19
90045 Лукић Младен	821.758,64	101.571,70	161.381,06	59.365,16	8.645,44	1.152.722,00	138.326,67	59.365,16	8.645,44	327.840,00	82.997,52	107.896,80	518.734,32	1.877.793,59
90046 Лутовац Виолета	821.758,64	101.571,70	161.381,06	59.365,16	8.645,44	1.152.722,00	138.326,67	59.365,16	8.645,44	327.840,00	82.997,52	107.896,80	518.734,32	1.877.793,59
90048 Јевтић Јовица										327.840,00	82.997,52	107.896,80	518.734,32	518.734,32
90051 Јовић Радослав	655.658,52	165.989,52	215.786,40			1.037.434,44				327.840,00	82.997,52	107.896,80	518.734,32	1.556.168,76
90052 Јовичић Александар	821.758,64	101.571,70	161.381,06	59.365,16	8.645,44	1.152.722,00	138.326,67	59.365,16	8.645,44	327.840,00	82.997,52	107.896,80	518.734,32	1.877.793,59
90053 Малетић Александра	1.582,00	670,12	3.129,98	1.151,39	167,68	6.701,17	2.682,84	1.151,39	167,68	327.840,00	82.997,52	107.896,80	518.734,32	529.437,40
90054 Јозић Зоран	821.485,45	101.532,73	161.326,50	59.345,09	8.642,52	1.152.332,29	138.279,90	59.345,09	8.642,52	327.840,00	82.997,52	107.896,80	518.734,32	1.877.334,12
90055 Јоловић Никола	821.758,64	101.571,70	161.381,06	59.365,16	8.645,44	1.152.722,00	138.326,67	59.365,16	8.645,44	327.840,00	82.997,52	107.896,80	518.734,32	1.877.793,59
90056 Малушић Љиљана	840.869,28	104.297,94	165.197,74	60.769,20	8.849,88	1.179.984,04	141.598,10	60.769,20	8.849,88	327.840,00	82.997,52	107.896,80	518.734,32	1.909.935,54
90057 Ковачевић Горан										327.840,00	82.997,52	107.896,80	518.734,32	518.734,32
90059 Ковачевић Дејан										327.840,00	82.997,52	107.896,80	518.734,32	518.734,32
90060 Марковић Александар	821.758,64	101.571,70	161.381,06	59.365,16	8.645,44	1.152.722,00	138.326,67	59.365,16	8.645,44	327.840,00	82.997,52	107.896,80	518.734,32	1.877.793,59
90062 Матић Верољуб	820.392,69	101.376,85	161.108,26	59.264,81	8.630,84	1.150.773,45	138.092,82	59.264,81	8.630,84	327.840,00	82.997,52	107.896,80	518.734,32	1.875.496,24
90063 Милекић Зоран	821.758,64	101.571,70	161.381,06	59.365,16	8.645,44	1.152.722,00	138.326,67	59.365,16	8.645,44	327.840,00	82.997,52	107.896,80	518.734,32	1.877.793,59
90064 Милетић Милија	821.758,64	101.571,70	161.381,06	59.365,16	8.645,44	1.152.722,00	138.326,67	59.365,16	8.645,44	327.840,00	82.997,52	107.896,80	518.734,32	1.877.793,59
90065 Милојевић Милосав	821.758,64	101.571,70	161.381,06	59.365,16	8.645,44	1.152.722,00	138.326,67	59.365,16	8.645,44	327.840,00	82.997,52	107.896,80	518.734,32	1.877.793,59
90067 Милошевић Владан	821.758,64	101.571,70	161.381,06	59.365,16	8.645,44	1.152.722,00	138.326,67	59.365,16	8.645,44	327.840,00	82.997,52	107.896,80	518.734,32	1.877.793,59
90068 Милошевић Невенка	821.758,64	101.571,70	161.381,06	59.365,16	8.645,44	1.152.722,00	138.326,67	59.365,16	8.645,44	327.840,00	82.997,52	107.896,80	518.734,32	1.877.793,59
90069 Мирковић Саша										327.840,00	82.997,52	107.896,80	518.734,32	518.734,32
90070 Митровић Ненад	842.248,01	104.494,57	165.473,06	60.870,42	8.864,68	1.181.950,74	141.834,07	60.870,42	8.864,68	327.840,00	82.997,52	107.896,80	518.734,32	1.912.254,23
90071 Мићин Жарко										327.840,00	82.997,52	107.896,80	518.734,32	518.734,32
90073 Стојиљковић Ивана	821.758,64	101.571,70	161.381,06	59.365,16	8.645,44	1.152.722,00	138.326,67	59.365,16	8.645,44	327.840,00	82.997,52	107.896,80	518.734,32	1.877.793,59
90074 Николић Миљана										327.840,00	82.997,52	107.896,80	518.734,32	518.734,32
90075 Татомир Небојша	821.758,64	101.571,70	161.381,06	59.365,16	8.645,44	1.152.722,00	138.326,67	59.365,16	8.645,44	327.840,00	82.997,52	107.896,80	518.734,32	1.877.793,59
90076 Николић Ненад	821.758,64	101.571,70	161.381,06	59.365,16	8.645,44	1.152.722,00	138.326,67	59.365,16	8.645,44	327.840,00	82.997,52	107.896,80	518.734,32	1.877.793,59
90077 Тошанић Милош										327.840,00	82.997,52	107.896,80	518.734,32	518.734,32
90078 Николић - Танасијевић Надица	821.758,64	101.571,70	161.381,06	59.365,16	8.645,44	1.152.722,00	138.326,67	59.365,16	8.645,44	327.840,00	82.997,52	107.896,80	518.734,32	1.877.793,59
90080 Николић Сања	821.758,64	101.571,70	161.381,06	59.365,16	8.645,44	1.152.722,00	138.326,67	59.365,16	8.645,44	327.840,00	82.997,52	107.896,80	518.734,32	1.877.793,59
90081 Новаковић Милан	821.212,26	101.493,76	161.271,94	59.325,02	8.639,60	1.151.942,58	138.233,13	59.325,02	8.639,60	327.840,00	82.997,52	107.896,80	518.734,32	1.876.874,65
90082 Орлић Владимир										327.840,00	82.997,52	107.896,80	518.734,32	518.734,32
90084 Пајовић Александар										327.840,00	82.997,52	107.896,80	518.734,32	518.734,32
90085 Пауљескић Оливера	865.742,36	107.846,12	170.165,33	62.596,55	9.116,04	1.215.466,40	145.855,92	62.596,55	9.116,04	327.840,00	82.997,52	107.896,80	518.734,32	1.951.769,23
90086 Пауновић Драган	923.112,49	116.030,17	181.622,93	66.811,26	9.729,80	1.297.306,65	155.676,78	66.811,26	9.729,80	327.840,00	82.997,52	107.896,80	518.734,32	2.048.258,81
90088 Петковић Владимир	175.194,47	25.430,20	37.763,05	13.891,41	2.023,01	254.302,14	32.368,32	13.891,41	2.023,01	327.840,00	82.997,52	107.896,80	518.734,32	821.319,20
90090 Петровић Небојша										327.840,00	82.997,52	107.896,80	518.734,32	518.734,32
90091 Пешић Оливера	821.758,64	101.571,70	161.381,06	59.365,16	8.645,44	1.152.722,00	138.326,67	59.365,16	8.645,44	327.840,00	82.997,52	107.896,80	518.734,32	1.877.793,59
90092 Радичевић Далибор	821.758,64	101.571,70	161.381,06	59.365,16	8.645,44	1.152.722,00	138.326,67	59.365,16	8.645,44	327.840,00	82.997,52	107.896,80	518.734,32	1.877.793,59
90094 Савовић Биљана	821.485,45	101.532,73	161.326,50	59.345,09	8.642,52	1.152.332,29	138.279,90	59.345,09	8.642,52	327.840,00	82.997,52	107.896,80	518.734,32	1.877.334,12
90096 Стојковић Велибор	843.340,77	104.650,46	165.691,30	60.950,70	8.876,36	1.183.509,59	142.021,14	60.950,70	8.876,36	327.840,00	82.997,52	107.896,80	518.734,32	1.914.092,11
90098 Томашевић Дамњановић Тања	840.869,28	104.297,94	165.197,74	60.769,20	8.849,88	1.179.984,04	141.598,10	60.769,20	8.849,88	327.840,00	82.997,52	107.896,80	518.734,32	1.909.935,54
90099 Стевановић Милан	821.758,64	101.571,70	161.381,06	59.365,16	8.645,44	1.152.722,00	138.326,67	59.365,16	8.645,44	327.840,00	82.997,52	107.896,80	518.734,32	1.877.793,59

90101 Стојковић Душица										327.840,00	82.997,52	107.896,80	518.734,32	518.734,32
90102 Ступар Душан	836.784,21	103.715,17	164.381,86	60.469,02	8.806,16	1.174.156,42	140.898,78	60.469,02	8.806,16	327.840,00	82.997,52	107.896,80	518.734,32	1.903.064,70
90103 Тошић Велинка	821.758,64	101.571,70	161.381,06	59.365,16	8.645,44	1.152.722,00	138.326,67	59.365,16	8.645,44	327.840,00	82.997,52	107.896,80	518.734,32	1.877.793,59
90105 Турк Милена	883.945,32	110.442,85	173.800,65	63.933,80	9.310,80	1.241.433,42	148.972,01	63.933,80	9.310,80	327.840,00	82.997,52	107.896,80	518.734,32	1.982.384,35
90110 Цветановић Милорад	821.758,64	101.571,70	161.381,06	59.365,16	8.645,44	1.152.722,00	138.326,67	59.365,16	8.645,44	327.840,00	82.997,52	107.896,80	518.734,32	1.877.793,59
90111 Шарац Сузана	821.758,64	101.571,70	161.381,06	59.365,16	8.645,44	1.152.722,00	138.326,67	59.365,16	8.645,44	327.840,00	82.997,52	107.896,80	518.734,32	1.877.793,59
90112 Шушњар Катарина	821.758,64	101.571,70	161.381,06	59.365,16	8.645,44	1.152.722,00	138.326,67	59.365,16	8.645,44	327.840,00	82.997,52	107.896,80	518.734,32	1.877.793,59
90113 Пантић Крстимир	824.490,54	101.961,40	161.926,66	59.565,87	8.674,64	1.156.619,11	138.794,31	59.565,87	8.674,64	327.840,00	82.997,52	107.896,80	518.734,32	1.882.388,25
90262 Бабић Владо	821.485,45	101.532,73	161.326,50	59.345,09	8.642,52	1.152.332,29	138.279,90	59.345,09	8.642,52	327.840,00	82.997,52	107.896,80	518.734,32	1.877.334,12
90264 Јевтић Ивица	821.485,45	101.532,73	161.326,50	59.345,09	8.642,52	1.152.332,29	138.279,90	59.345,09	8.642,52	327.840,00	82.997,52	107.896,80	518.734,32	1.877.334,12
90353 Прибојац Јелисавета	260.638,25	37.180,92	52.053,30	19.148,15	2.788,55	371.809,17	44.617,10	19.148,15	2.788,55	327.840,00	82.997,52	107.896,80	518.734,32	957.097,29
90354 Лакетић Дарко	823.124,59	101.766,55	161.653,86	59.465,52	8.660,04	1.154.670,56	138.560,51	59.465,52	8.660,04	327.840,00	82.997,52	107.896,80	518.734,32	1.880.090,95
90359 Вукадиновић Горан	820.939,07	101.454,79	161.217,38	59.304,95	8.636,68	1.151.552,87	138.186,36	59.304,95	8.636,68	327.840,00	82.997,52	107.896,80	518.734,32	1.876.415,18
11003 Филиповић Ана	819.846,31	101.298,91	160.999,14	59.224,67	8.625,00	1.149.994,03	137.999,28	59.224,67	8.625,00	327.840,00	82.997,52	107.896,80	518.734,32	1.874.577,30
90087 Перановић др Александар	100.680,76	16.870,15	35.985,46	13.237,50	1.927,80	168.701,67	30.844,68	13.237,50	1.927,80	327.840,00	82.997,52	107.896,80	518.734,32	733.445,97
10993 Јанковић Бранка	885.138,96	110.613,10	174.039,09	64.021,52	9.323,55	1.243.136,22	149.176,38	64.021,52	9.323,55	327.840,00	82.997,52	107.896,80	518.734,32	1.984.391,99
10997 Половина Драган	820.392,69	101.376,85	161.108,26	59.264,81	8.630,84	1.150.773,45	138.092,82	59.264,81	8.630,84	327.840,00	82.997,52	107.896,80	518.734,32	1.875.496,24
10996 Младеновић Горан	819.846,31	101.298,91	160.999,14	59.224,67	8.625,00	1.149.994,03	137.999,28	59.224,67	8.625,00	327.840,00	82.997,52	107.896,80	518.734,32	1.874.577,30
11017 Маринковић Горјана	783.939,51	96.846,90	153.945,16	56.629,82	8.247,11	1.099.608,50	131.953,01	56.629,82	8.247,11	313.586,00	79.388,90	103.205,60	496.180,50	1.792.618,94
11020 Ранчић Бранимир										274.442,00	69.479,02	90.322,76	434.243,78	434.243,78
90263 Симић др Весна	655.658,52	165.989,52	215.786,40			1.037.434,44				327.840,00	82.997,52	107.896,80	518.734,32	1.556.168,76
222124 Посланичка група Демократска странка	11.107.942,41	1.555.622,63	2.357.712,28	708.544,17	103.186,09	15.833.007,58	1.650.976,58	708.544,17	103.186,09	5.245.440,00	1.327.960,32	1.726.348,80	8.299.749,12	26.595.463,54
10004 Јерков Александра	553.774,98	69.496,80	108.936,36	40.073,02	5.835,86	778.117,02	93.374,04	40.073,02	5.835,86	327.840,00	82.997,52	107.896,80	518.734,32	1.436.134,26
10015 Милисављевић др Душан										327.840,00	82.997,52	107.896,80	518.734,32	518.734,32
10139 Вучковић Наташа	655.658,52	165.989,52	215.786,40			1.037.434,44				327.840,00	82.997,52	107.896,80	518.734,32	1.556.168,76
10148 Јовановић Иван	863.858,48	107.577,37	169.789,09	62.458,14	9.095,89	1.212.778,97	145.533,44	62.458,14	9.095,89	327.840,00	82.997,52	107.896,80	518.734,32	1.948.600,76
10159 Марјановић Весна	919.103,58	115.458,28	180.822,33	66.516,80	9.686,90	1.291.587,89	154.990,53	66.516,80	9.686,90	327.840,00	82.997,52	107.896,80	518.734,32	2.041.516,44
10163 Мићуновић др Драгољуб	868.474,36	108.235,82	170.710,93	62.797,25	9.145,24	1.219.363,60	146.323,62	62.797,25	9.145,24	327.840,00	82.997,52	107.896,80	518.734,32	1.956.364,03
10209 Чомић Гордана	1.040.000,14	132.704,61	204.967,14	75.398,66	10.980,39	1.464.050,94	175.686,07	75.398,66	10.980,39	327.840,00	82.997,52	107.896,80	518.734,32	2.244.850,38
10253 Николић Дејан	860.437,44	107.089,36	169.105,83	62.206,77	9.059,25	1.207.898,65	144.947,85	62.206,77	9.059,25	327.840,00	82.997,52	107.896,80	518.734,32	1.942.846,84
10270 Шутановац Драган	871.898,70	108.724,38	171.394,75	63.048,79	9.181,89	1.224.248,51	146.909,82	63.048,79	9.181,89	327.840,00	82.997,52	107.896,80	518.734,32	1.962.123,33
10645 Мартиновић Весна	655.658,52	165.989,52	215.786,40			1.037.434,44				327.840,00	82.997,52	107.896,80	518.734,32	1.556.168,76
10720 Божовић Балша	828.042,01	102.468,02	162.635,94	59.826,78	8.712,61	1.161.685,36	139.402,26	59.826,78	8.712,61	327.840,00	82.997,52	107.896,80	518.734,32	1.888.361,33
10816 Стефановић Борислав	937.322,04	118.057,16	184.460,81	67.855,22	9.881,81	1.317.577,04	158.109,24	67.855,22	9.881,81	327.840,00	82.997,52	107.896,80	518.734,32	2.072.157,63
90049 Јовановић Јована	821.758,64	101.571,70	161.381,06	59.365,16	8.645,44	1.152.722,00	138.326,67	59.365,16	8.645,44	327.840,00	82.997,52	107.896,80	518.734,32	1.877.793,59
90061 Марковић Јован	410.196,36	50.688,39	80.554,18	29.632,42	4.315,37	575.386,72	69.046,37	29.632,42	4.315,37	327.840,00	82.997,52	107.896,80	518.734,32	1.197.115,20
90106 Ћирић Горан										327.840,00	82.997,52	107.896,80	518.734,32	518.734,32
90108 Ђоровић Аида	821.758,64	101.571,70	161.381,06	59.365,16	8.645,44	1.152.722,00	138.326,67	59.365,16	8.645,44	327.840,00	82.997,52	107.896,80	518.734,32	1.877.793,59
222125 Посланичка група Социјалдемократска партија Србије	7.602.782,64	947.587,22	1.494.446,63	549.742,75	80.059,76	10.674.619,00	1.280.954,38	549.742,75	80.059,76	3.278.400,00	829.975,20	1.078.968,00	5.187.343,20	17.772.719,09
10200 Омеровић Мехо	945.679,39	119.249,39	186.129,93	68.469,22	9.971,29	1.329.499,22	159.539,91	68.469,22	9.971,29	327.840,00	82.997,52	107.896,80	518.734,32	2.086.213,96
10271 Бауер др Иван	823.670,97	101.844,49	161.762,98	59.505,66	8.665,88	1.155.449,98	138.654,03	59.505,66	8.665,88	327.840,00	82.997,52	107.896,80	518.734,32	1.881.009,87
10695 Маринковић проф. др Владимир	1.010.981,53	128.565,00	199.171,68	73.266,70	10.669,91	1.422.654,82	170.718,61	73.266,70	10.669,91	327.840,00	82.997,52	107.896,80	518.734,32	2.196.044,36
10697 Мијатовић Милорад	902.979,00	113.158,06	177.602,01	65.332,16	9.514,40	1.268.585,63	152.230,23	65.332,16	9.514,40	327.840,00	82.997,52	107.896,80	518.734,32	2.014.396,74

90007 Бачевац Муамер	614.679,84	75.950,41	120.709,39	44.403,80	6.466,61	862.210,05	103.465,20	44.403,80	6.466,61	327.840,00	82.997,52	107.896,80	518.734,32	1.535.279,98
90010 Бесаровић Весна	821.758,64	101.571,70	161.381,06	59.365,16	8.645,44	1.152.722,00	138.326,67	59.365,16	8.645,44	327.840,00	82.997,52	107.896,80	518.734,32	1.877.793,59
90012 Бићанин Милена	821.758,64	101.571,70	161.381,06	59.365,16	8.645,44	1.152.722,00	138.326,67	59.365,16	8.645,44	327.840,00	82.997,52	107.896,80	518.734,32	1.877.793,59
90016 Бошњак Бранка	831.047,10	102.896,69	163.236,10	60.047,55	8.744,79	1.165.972,23	139.916,67	60.047,55	8.744,79	327.840,00	82.997,52	107.896,80	518.734,32	1.893.415,56
90033 Ђуровић Бранко										327.840,00	82.997,52	107.896,80	518.734,32	518.734,32
90072 Несторовић Љиљана	830.227,53	102.779,78	163.072,42	59.987,34	8.736,00	1.164.803,07	139.776,39	59.987,34	8.736,00	327.840,00	82.997,52	107.896,80	518.734,32	1.892.037,12
222126 Посланичка група Јединствена Србија	4.377.590,03	543.671,63	860.145,49	316.410,59	46.079,20	6.143.896,94	737.267,76	316.410,59	46.079,20	2.294.880,00	580.982,64	755.277,60	3.631.140,24	10.874.794,73
10065 Петровић Петар	938.214,28	118.184,51	184.638,95	67.920,74	9.891,41	1.318.849,89	158.262,03	67.920,74	9.891,41	327.840,00	82.997,52	107.896,80	518.734,32	2.073.658,39
10731 Вујић Војислав	828.042,01	102.468,02	162.635,94	59.826,78	8.712,61	1.161.685,36	139.402,26	59.826,78	8.712,61	327.840,00	82.997,52	107.896,80	518.734,32	1.888.361,33
10732 Косанић Ђорђе	828.042,01	102.468,02	162.635,94	59.826,78	8.712,61	1.161.685,36	139.402,26	59.826,78	8.712,61	327.840,00	82.997,52	107.896,80	518.734,32	1.888.361,33
10733 Стојановић Невена	828.042,01	102.468,02	162.635,94	59.826,78	8.712,61	1.161.685,36	139.402,26	59.826,78	8.712,61	327.840,00	82.997,52	107.896,80	518.734,32	1.888.361,33
90015 Кружевић Срђан	133.491,08	16.511,36	26.217,66	9.644,35	1.404,52	187.268,97	22.472,28	9.644,35	1.404,52	327.840,00	82.997,52	107.896,80	518.734,32	739.524,44
90047 Јевђић Марија	821.758,64	101.571,70	161.381,06	59.365,16	8.645,44	1.152.722,00	138.326,67	59.365,16	8.645,44	327.840,00	82.997,52	107.896,80	518.734,32	1.877.793,59
10086 Марковић Драган										327.840,00	82.997,52	107.896,80	518.734,32	518.734,32
222127 Посланичка група Лига социјалдемократа Војводине	4.599.911,41	572.181,40	903.986,20	332.537,77	48.427,96	6.457.044,74	774.845,38	332.537,77	48.427,96	1.967.040,00	497.985,12	647.380,80	3.112.405,92	10.725.261,77
10104 Чанак Ненад	930.450,56	117.076,94	183.088,45	67.350,40	9.808,33	1.307.774,68	156.932,95	67.350,40	9.808,33	327.840,00	82.997,52	107.896,80	518.734,32	2.060.600,68
10221 Костреш Бојан	866.307,81	107.926,79	170.278,26	62.638,07	9.122,09	1.216.273,02	145.952,73	62.638,07	9.122,09	327.840,00	82.997,52	107.896,80	518.734,32	1.952.720,23
10230 Папуга Олена	840.882,06	104.299,72	165.200,26	60.770,07	8.850,03	1.180.002,14	141.600,27	60.770,07	8.850,03	327.840,00	82.997,52	107.896,80	518.734,32	1.909.956,83
10669 Стојшић Ђорђе	299.916,25	37.047,28	58.894,99	21.664,94	3.155,11	420.678,57	50.481,43	21.664,94	3.155,11	327.840,00	82.997,52	107.896,80	518.734,32	1.014.714,37
90035 Лазић Нада	840.869,28	104.297,94	165.197,74	60.769,20	8.849,88	1.179.984,04	141.598,10	60.769,20	8.849,88	327.840,00	82.997,52	107.896,80	518.734,32	1.909.935,54
90261 Чапо Дејан	821.485,45	101.532,73	161.326,50	59.345,09	8.642,52	1.152.332,29	138.279,90	59.345,09	8.642,52	327.840,00	82.997,52	107.896,80	518.734,32	1.877.334,12
222129 Посланичка група Српски покрет обнове – Демохришћанска странка Србије	4.951.663,91	700.554,45	1.060.080,76	310.579,63	45.230,15	7.068.108,90	723.680,97	310.579,63	45.230,15	1.967.040,00	497.985,12	647.380,80	3.112.405,92	11.260.005,57
10018 Чикириз Мирко	840.882,06	104.299,72	165.200,26	60.770,07	8.850,03	1.180.002,14	141.600,27	60.770,07	8.850,03	327.840,00	82.997,52	107.896,80	518.734,32	1.909.956,83
10245 Гојковић Жика	840.882,06	104.299,72	165.200,26	60.770,07	8.850,03	1.180.002,14	141.600,27	60.770,07	8.850,03	327.840,00	82.997,52	107.896,80	518.734,32	1.909.956,83
10248 Југовић Александар	925.374,27	116.352,82	182.074,65	66.977,43	9.754,01	1.300.533,18	156.063,99	66.977,43	9.754,01	327.840,00	82.997,52	107.896,80	518.734,32	2.052.062,93
10252 Чотрић Александар	867.108,36	108.040,97	170.438,13	62.696,90	9.130,64	1.217.415,00	146.089,77	62.696,90	9.130,64	327.840,00	82.997,52	107.896,80	518.734,32	1.954.066,63
10718 Батић Олгица	655.658,52	165.989,52	215.786,40			1.037.434,44				327.840,00	82.997,52	107.896,80	518.734,32	1.556.168,76
90005 Косорић Љиљана	821.758,64	101.571,70	161.381,06	59.365,16	8.645,44	1.152.722,00	138.326,67	59.365,16	8.645,44	327.840,00	82.997,52	107.896,80	518.734,32	1.877.793,59
222130 Посланичка група Савез војвођанских Мађара	5.146.343,85	640.213,62	1.011.383,33	372.044,50	54.181,36	7.224.166,66	866.899,99	372.044,50	54.181,36	1.967.040,00	497.985,12	647.380,80	3.112.405,92	11.629.698,43
10069 Фремонд Арпад	860.437,44	107.089,36	169.105,83	62.206,77	9.059,25	1.207.898,65	144.947,85	62.206,77	9.059,25	327.840,00	82.997,52	107.896,80	518.734,32	1.942.846,84
10136 Варга Ласло	864.910,08	107.727,39	169.999,11	62.535,40	9.107,14	1.214.279,12	145.713,45	62.535,40	9.107,14	327.840,00	82.997,52	107.896,80	518.734,32	1.950.369,43
10165 Пастор Балинт	923.881,24	116.139,83	181.776,47	66.867,74	9.738,05	1.298.403,33	155.808,39	66.867,74	9.738,05	327.840,00	82.997,52	107.896,80	518.734,32	2.049.551,83
10185 Ковач Елвира	847.314,44	105.217,32	166.484,92	61.242,65	8.918,87	1.189.178,20	142.701,37	61.242,65	8.918,87	327.840,00	82.997,52	107.896,80	518.734,32	1.920.775,41
10671 Пек Золтан	828.042,01	102.468,02	162.635,94	59.826,78	8.712,61	1.161.685,36	139.402,26	59.826,78	8.712,61	327.840,00	82.997,52	107.896,80	518.734,32	1.888.361,33
90020 Вичек Анамарија	821.758,64	101.571,70	161.381,06	59.365,16	8.645,44	1.152.722,00	138.326,67	59.365,16	8.645,44	327.840,00	82.997,52	107.896,80	518.734,32	1.877.793,59
222132 Самостални народни посланици	2.939.739,76	364.673,92	577.550,34	212.455,96	30.940,31	4.125.360,29	495.043,25	212.455,96	30.940,31	1.311.360,00	331.990,08	431.587,20	2.074.937,28	6.938.737,09
10021 Веселиновић др Јанко	667.808,53	83.523,95	131.319,01	48.306,62	7.034,94	937.993,05	112.559,19	48.306,62	7.034,94	327.840,00	82.997,52	107.896,80	518.734,32	1.624.628,12
90034 Живковић Зоран	842.794,39	104.572,52	165.582,18	60.910,56	8.870,52	1.182.730,17	141.927,60	60.910,56	8.870,52	327.840,00	82.997,52	107.896,80	518.734,32	1.913.173,17
90083 Павићевић Владимир	608.470,96	75.161,63	119.486,33	43.953,90	6.401,09	853.473,91	102.416,87	43.953,90	6.401,09	327.840,00	82.997,52	107.896,80	518.734,32	1.524.980,09
90089 Петрић Милан	820.665,88	101.415,82	161.162,82	59.284,88	8.633,76	1.151.163,16	138.139,59	59.284,88	8.633,76	327.840,00	82.997,52	107.896,80	518.734,32	1.875.955,71
222134 Посланичка група СДА Санџака - ПДД	4.262.099,29	529.906,23	837.554,02	308.100,23	44.869,02	5.982.528,79	717.903,47	308.100,23	44.869,02	1.639.200,00	414.987,60	539.484,00	2.593.671,60	9.647.073,11

10100 Халими Риза	864.910,08	107.727,39	169.999,11	62.535,40	9.107,14	1.214.279,12	145.713,45	62.535,40	9.107,14	327.840,00	82.997,52	107.896,80	518.734,32	1.950.369,43
10757 Имамовић Енис	827.495,63	102.390,08	162.526,82	59.786,64	8.706,77	1.160.905,94	139.308,72	59.786,64	8.706,77	327.840,00	82.997,52	107.896,80	518.734,32	1.887.442,39
90026 Даздаревић Сабина	812.408,06	100.415,95	159.544,75	58.689,66	8.547,06	1.139.605,48	136.752,68	58.689,66	8.547,06	327.840,00	82.997,52	107.896,80	518.734,32	1.862.329,20
90079 Камбери Шаип	821.758,64	101.571,70	161.381,06	59.365,16	8.645,44	1.152.722,00	138.326,67	59.365,16	8.645,44	327.840,00	82.997,52	107.896,80	518.734,32	1.877.793,59
90109 Угљанин др Сулејман	935.526,88	117.801,11	184.102,28	67.723,37	9.862,61	1.315.016,25	157.801,95	67.723,37	9.862,61	327.840,00	82.997,52	107.896,80	518.734,32	2.069.138,50
222133 Посланичка група Борис Тадић - Социјалдемократска странка, Заједно за Србију, Зелени Србије	8.650.994,56	1.081.819,97	1.719.885,53	632.672,12	92.136,75	12.177.508,93	1.474.187,80	632.672,12	92.136,75	3.592.580,00	909.514,49	1.182.369,10	5.684.463,59	20.060.969,19
10017 Каравидић Бранка	840.882,06	104.299,72	165.200,26	60.770,07	8.850,03	1.180.002,14	141.600,27	60.770,07	8.850,03	327.840,00	82.997,52	107.896,80	518.734,32	1.909.956,83
10063 Ђуришић Марко	937.019,88	118.014,11	184.400,43	67.833,02	9.878,61	1.317.146,05	158.057,55	67.833,02	9.878,61	327.840,00	82.997,52	107.896,80	518.734,32	2.071.649,55
10099 Хасановић-Кораћ Биљана	798.264,24	99.091,06	156.841,08	57.695,08	8.402,22	1.120.293,68	134.435,26	57.695,08	8.402,22	327.840,00	82.997,52	107.896,80	518.734,32	1.839.560,56
10273 Хомен Слободан	843.340,77	104.650,46	165.691,30	60.950,70	8.876,36	1.183.509,59	142.021,14	60.950,70	8.876,36	327.840,00	82.997,52	107.896,80	518.734,32	1.914.092,11
10498 Богдановић С. Горан	894.800,20	111.991,38	175.968,56	64.731,25	9.426,86	1.256.918,25	150.830,17	64.731,25	9.426,86	327.840,00	82.997,52	107.896,80	518.734,32	2.000.640,85
10725 Карић Иван	847.298,82	105.215,07	166.481,83	61.241,51	8.918,66	1.189.155,89	142.698,73	61.241,51	8.918,66	327.840,00	82.997,52	107.896,80	518.734,32	1.920.749,11
10747 Маловић Снежана	731.009,51	91.001,30	143.672,35	52.850,92	7.696,70	1.026.230,78	123.147,71	52.850,92	7.696,70	278.167,00	70.422,07	91.548,71	440.137,78	1.650.063,89
10809 Петровић Душан	854.541,56	106.248,31	167.928,34	61.773,68	8.996,17	1.199.488,06	143.938,59	61.773,68	8.996,17	327.840,00	82.997,52	107.896,80	518.734,32	1.932.930,82
10846 Сенић Александар	905.367,80	113.498,86	178.079,05	65.507,68	9.539,92	1.271.993,31	152.639,19	65.507,68	9.539,92	327.840,00	82.997,52	107.896,80	518.734,32	2.018.414,42
90017 Брадић Благоје	821.758,64	101.571,70	161.381,06	59.365,16	8.645,44	1.152.722,00	138.326,67	59.365,16	8.645,44	327.840,00	82.997,52	107.896,80	518.734,32	1.877.793,59
90100 Стојадиновић Нинослав	176.711,08	26.238,00	54.241,27	19.953,05	2.905,78	280.049,18	46.492,52	19.953,05	2.905,78	327.840,00	82.997,52	107.896,80	518.734,32	868.134,85
10262 Маринковић Мирослав										36.013,00	9.117,22	11.852,39	56.982,61	56.982,61
Свега	167.603.814,53	21.879.136,25	34.025.649,12	11.572.268,55	1.685.224,22	236.766.092,67	26.963.143,61	11.572.268,55	1.685.224,22	81.917.886,00	20.738.718,19	26.960.339,68	129.616.943,87	406.603.672,92

Табела 4.

НАКНАДЕ НАРОДНИХ ПОСЛАНИКА ОСТВАРЕНЕ ПО ОДЛУКАМА АДМИНИСТРАТИВНОГ ОДБОРА ОД 01. ЈАНУАРА ДО 31. ДЕЦЕМБРА 2015. ГОДИНЕ, ПО ПОСЛАНИЧКИМ ГРУПАМА

НАРОДНИ ПОСЛАНИК ПОСЛАНИЧКА ГРУПА	415111 Накнаде трошкова за одвојен живот од породице		415111 Накнаде трошкова за одвојен живот од породице	415113 Накнаде трошкова за смештај изабраних, постављених и именованих лица					415113 Накнаде трошкова за смештај изабраних, постављених и именованих лица	422131 Трошкови смештаја на службеном путу	422194 Накнада за употребу сопственог возила		422194 Накнада за употребу сопственог возила	Укупно
	10 Нето	11 Порез		10 Нето	11 Порез	12 ПИО	13 Здравствено осигурање	14 Незапосленост			10 Нето	11 Порез		
222115 Посланичка група Нова Србија											2.404.711,30	233.323,58	2.638.034,88	2.638.034,88
10047 Ђерић Злата											733.589,50	73.190,05	806.779,55	806.779,55
10194 Маркићевић Мирослав											619.534,50	60.523,04	680.057,54	680.057,54
10641 Јовановић Драган											343.863,80	30.796,98	374.660,78	374.660,78
10672 Станојевић Велимир											707.723,50	68.813,51	776.537,01	776.537,01
222116 Посланичка група ПУПС											3.279.621,00	311.946,32	3.591.567,32	3.591.567,32
10076 Чолаковић Момо											538.962,00	51.221,33	590.183,33	590.183,33
10738 Пауновић Вера											341.751,80	29.942,75	371.694,55	371.694,55
10740 Стошић Милорад											790.141,00	79.473,55	869.614,55	869.614,55
90001 Кораћ Милан											147.318,00	12.384,43	159.702,43	159.702,43
90019 Вељковић Јелисавета											408.584,60	37.271,97	445.856,57	445.856,57
90095 Станковић Мирољуб											722.748,00	72.687,88	795.435,88	795.435,88
90107 Ђорилић Милена											330.115,60	28.964,41	359.080,01	359.080,01
222117 Посланичка група СПС										3.000,00	6.790.224,30	659.344,27	7.449.568,57	7.452.568,57
10094 Ђукић Дејановић Славица											505.763,50	48.578,49	554.341,99	554.341,99
10098 Милићевић Ђорђе											490.109,80	46.741,53	536.851,33	536.851,33
10164 Михајловић Милетић											610.573,50	59.521,61	670.095,11	670.095,11
10259 Раденковић Дејан											145.061,00	11.560,90	156.621,90	156.621,90
10662 Динић Ивана											824.784,00	83.927,56	908.711,56	908.711,56
10682 Спасојевић Сузана										3.000,00	222.842,76	17.698,76	240.541,52	243.541,52
10684 Јовановић Нађо											728.171,50	72.588,05	800.759,55	800.759,55
10771 Стевић Звонимир											602.079,00	59.182,56	661.261,56	661.261,56
90041 Латковић Милан											374.555,40	33.515,04	408.070,44	408.070,44
90050 Максимовић Синиша											683.525,16	67.541,47	751.066,63	751.066,63
90058 Мараш Марјана											499.812,48	47.660,50	547.472,98	547.472,98
90104 Тончев Новица											947.963,70	101.114,63	1.049.078,33	1.049.078,33
80736 Топић Гордана											154.982,50	9.713,17	164.695,67	164.695,67
222123 Посланичка група Српска напредна странка	284.622,06	31.624,67	316.246,73	1.015.000,00	149.786,10	389.443,50	154.279,80	22.468,20	1.730.977,60	39.210,00	62.536.395,00	6.135.931,05	68.672.326,05	70.758.760,38
10031 Поскурица Милета											664.987,50	65.567,61	730.555,11	730.555,11
10052 Тошковић Вучета											468.254,00	43.829,34	512.083,34	512.083,34
10059 Мартиновић Александар											286.066,80	23.924,87	309.991,67	309.991,67
10075 Мијатовић Предраг											326.141,00	28.371,79	354.512,79	354.512,79

10091 Кнежевић Милан											578.279,50	56.538,16	634.817,66	634.817,66
10112 Бечић Игор											559.977,50	53.899,85	613.877,35	613.877,35
10186 Антић Зоран											671.702,50	65.237,07	736.939,57	736.939,57
10187 Арсић Верољуб											541.641,40	53.006,95	594.648,35	594.648,35
10210 Шормаз Драган											272.442,60	22.241,75	294.684,35	294.684,35
10218 Бабић Зоран											888.770,50	90.432,39	979.202,89	979.202,89
10222 Максимовић Саша											721.287,00	71.823,12	793.110,12	793.110,12
10266 Алексић Ирена											802.686,50	80.867,49	883.553,99	883.553,99
10665 Ђуровић Александра										36.910,00	59.012,00	3.747,11	62.759,11	99.669,11
10666 Илић - Стошић Биљана				175.000,00	24.964,35	64.907,25	25.713,30	3.744,70	294.329,60		407.178,00	40.336,66	447.514,66	741.844,26
10675 Пантић Пиља Биљана											193.082,00	15.162,00	208.244,00	208.244,00
10676 Мрдаковић-Тодоровић Љубица											846.022,00	85.682,56	931.704,56	931.704,56
10678 Николић Драган											1.202.796,60	125.226,51	1.328.023,11	1.328.023,11
10702 Николић Миодраг											430.592,50	41.324,52	471.917,02	471.917,02
10704 Ристичевић Маријан											296.443,40	24.263,83	320.707,23	320.707,23
10706 Стојановић Момир											815.696,00	81.218,00	896.914,00	896.914,00
10717 Гојковић Маја				385.000,00	54.921,57	142.795,95	56.569,26	8.238,34	647.525,12					647.525,12
10728 Бојанић Зоран											757.840,50	75.337,05	833.177,55	833.177,55
10750 Муковић Мујо											1.142.223,00	118.593,78	1.260.816,78	1.260.816,78
10752 Радојевић Александар											572.160,00	55.253,45	627.413,45	627.413,45
10753 Ковачевић Милан											412.790,20	37.757,92	450.548,12	450.548,12
10754 Сушец Жељко											71.035,20	1.346,03	72.381,23	72.381,23
10756 Јевтовић - Вукојичић Миланка											983.245,50	100.929,61	1.084.175,11	1.084.175,11
10758 Обрадовић Јасмина											466.909,90	43.607,33	510.517,23	510.517,23
10759 Гирић Нинослав											1.019.666,50	104.976,38	1.124.642,88	1.124.642,88
10801 Тодоровић С. Драган											1.101.320,80	113.248,97	1.214.569,77	1.214.569,77
10805 Берић Небојша											700.307,50	69.492,06	769.799,56	769.799,56
10807 Обрадовић Марија											30.696,00	2.005,78	32.701,78	32.701,78
10811 Пралица Зоран											11.826,00	1.223,12	13.049,12	13.049,12
10843 Живковић Милинко											745.128,50	76.567,72	821.696,22	821.696,22
10844 Костић Радмило											1.042.856,50	104.945,16	1.147.801,66	1.147.801,66
10847 Ракоњац Весна	212.929,33	23.658,81	236.588,14	385.000,00	54.921,57	142.795,95	56.569,26	8.238,34	647.525,12					884.113,26
10905 Перић Слободан											551.077,30	52.910,94	603.988,24	603.988,24
10928 Нектаријевић Дејан											351.680,00	29.979,91	381.659,91	381.659,91
80731 Јанковић Душан											401.574,60	36.493,07	438.067,67	438.067,67
90000 Алексић Драган											531.175,55	50.699,61	581.875,16	581.875,16
90002 Анастасов Адриана											783.706,50	78.660,97	862.367,47	862.367,47
90006 Баришић Драгана											827.059,50	81.823,60	908.883,10	908.883,10
90009 Бероња Љиљана											618.208,50	60.974,74	679.183,24	679.183,24
90011 Бирманчевић Бобан											100.855,80	9.801,32	110.657,12	110.657,12
90013 Крлић Мирко											439.881,20	41.160,59	481.041,79	481.041,79
90014 Богатиновић Жарко											1.063.667,50	110.386,06	1.174.053,56	1.174.053,56
90018 Васиљевић Братимир											820.401,50	82.835,84	903.237,34	903.237,34
90023 Вукмирица Светислав											556.320,30	53.493,50	609.813,80	609.813,80

90024 Вучетић Јездимир											661.711,50	65.213,83	726.925,33	726.925,33
90025 Гвозденовић др Слободан											340.669,00	30.375,00	371.044,00	371.044,00
90027 Димитров Владица											1.030.679,40	106.200,05	1.136.879,45	1.136.879,45
90029 Ђоковић Мирјана											634.968,50	62.134,50	697.103,00	697.103,00
90032 Ђуришић Живан											463.804,00	43.334,90	507.138,90	507.138,90
90036 Зиндовић Драгољуб											1.202.297,10	124.566,24	1.326.863,34	1.326.863,34
90037 Лакатош Љибушка											397.421,00	36.057,01	433.478,01	433.478,01
90040 Зорић Гордана											277.034,74	20.746,53	297.781,27	297.781,27
90042 Исаиловић Обрад											195.633,75	14.206,21	209.839,96	209.839,96
90045 Лукић Младен											695.878,20	68.471,03	764.349,23	764.349,23
90046 Лутовац Виолета											726.881,10	72.444,67	799.325,77	799.325,77
90048 Јевтић Јовица											887.129,60	90.843,08	977.972,68	977.972,68
90051 Јовић Радослав											665.670,00	66.334,11	732.004,11	732.004,11
90053 Малетић Александра											395.870,00	36.024,67	431.894,67	431.894,67
90054 Јозић Зоран											702.151,50	71.004,17	773.155,67	773.155,67
90055 Јоловић Никола											1.062.410,50	109.713,96	1.172.124,46	1.172.124,46
90057 Ковачевић Горан											677.910,50	66.306,85	744.217,35	744.217,35
90059 Ковачевић Дејан											405.217,50	36.802,95	442.020,45	442.020,45
90062 Матић Верољуб											19.710,00	1.570,24	21.280,24	21.280,24
90063 Милекић Зоран											375.477,20	34.695,25	410.172,45	410.172,45
90064 Милетић Милија											1.009.768,00	103.719,90	1.113.487,90	1.113.487,90
90065 Милојевић Милосав											364.195,40	32.751,08	396.946,48	396.946,48
90067 Милошевић Владан											590.306,80	56.461,44	646.768,24	646.768,24
90068 Милошевић Невенка											798.520,60	80.404,61	878.925,21	878.925,21
90070 Митровић Ненад											1.278.116,00	133.693,01	1.411.809,01	1.411.809,01
90071 Мићин Жарко											349.306,00	30.612,88	379.918,88	379.918,88
90073 Стојиљковић Ивана											737.278,40	73.599,93	810.878,33	810.878,33
90074 Николић Миљана										2.300,00	547.726,50	52.440,95	600.167,45	602.467,45
90075 Татомир Небојша											662.410,50	65.281,29	727.691,79	727.691,79
90077 Тошанић Милош											316.778,20	26.650,59	343.428,79	343.428,79
90078 Николић - Танасијевић Надица											88.691,72	2.642,53	91.334,25	91.334,25
90081 Новаковић Милан											468.150,00	43.817,78	511.967,78	511.967,78
90084 Пајовић Александар											658.917,00	64.893,11	723.810,11	723.810,11
90085 Пауљескић Оливера											586.120,00	56.804,56	642.924,56	642.924,56
90086 Пауновић Драган											605.856,00	58.997,44	664.853,44	664.853,44
90088 Петковић Владимир											165.813,88	11.579,00	177.392,88	177.392,88
90091 Пешић Оливера											993.128,50	101.930,06	1.095.058,56	1.095.058,56
90092 Радичевић Далибор											814.709,00	82.203,33	896.912,33	896.912,33
90094 Савовић Биљана											492.742,00	46.550,23	539.292,23	539.292,23
90096 Стојковић Велибор											968.458,50	99.188,95	1.067.647,45	1.067.647,45
90098 Томашевић Дамњановић Тања											402.723,00	36.596,46	439.319,46	439.319,46
90103 Тошић Велинка											657.997,40	65.395,72	723.393,12	723.393,12
90105 Турк Милена											802.319,20	80.826,70	883.145,90	883.145,90
90110 Цветановић Милорад											247.926,10	19.832,23	267.758,33	267.758,33

90112 Шушњар Катарина											63.354,00	1.581,62	64.935,62	64.935,62
90113 Пантић Крстимир	71.692,73	7.965,86	79.658,59	70.000,00	14.978,61	38.944,35	15.427,98	2.246,82	141.597,76		766.769,00	78.972,23	845.741,23	1.066.997,58
90262 Бабић Владо											715.686,50	71.805,61	787.492,11	787.492,11
90264 Јевтић Ивица											336.007,00	29.610,23	365.617,23	365.617,23
90353 Прибојац Јелисавета											752.004,50	75.236,15	827.240,65	827.240,65
90354 Лакетић Дарко											925.992,50	94.568,17	1.020.560,67	1.020.560,67
90359 Вукадиновић Горан											1.005.348,50	102.683,05	1.108.031,55	1.108.031,55
10993 Јанковић Бранка											524.029,36	47.083,06	571.112,42	571.112,42
10996 Младеновић Горан											1.084.989,80	112.234,53	1.197.224,33	1.197.224,33
90087 Перановић др Александар											427.170,00	39.264,45	466.434,45	466.434,45
11003 Филиповић Ана											586.983,00	56.900,45	643.883,45	643.883,45
11020 Ранчић Бранимир											771.358,50	78.077,28	849.435,78	849.435,78
90263 Симић др Весна											848.191,00	85.923,55	934.114,55	934.114,55
11017 Маринковић Горјана											165.353,90	10.865,55	176.219,45	176.219,45
222124 Посланичка група Демократска странка											5.730.291,20	553.271,48	6.283.562,68	6.283.562,68
10004 Јерков Александра											456.078,00	42.960,22	499.038,22	499.038,22
10015 Милисављевић др Душан											589.038,50	57.733,62	646.772,12	646.772,12
10148 Јовановић Иван											804.732,00	80.449,54	885.181,54	885.181,54
10209 Чомић Гордана											487.982,00	45.798,90	533.780,90	533.780,90
10253 Николић Дејан											413.101,10	40.292,34	453.393,44	453.393,44
10270 Шутановац Драган											11.000,00	519,78	11.519,78	11.519,78
10645 Мартиновић Весна											24.261,60	92,62	24.354,22	24.354,22
10816 Стефановић Борислав											293.112,00	24.680,23	317.792,23	317.792,23
90049 Јовановић Јована											505.138,50	47.124,62	552.263,12	552.263,12
90061 Марковић Јован											669.290,00	65.592,65	734.882,65	734.882,65
90106 Ћирић Горан											677.794,50	67.595,40	745.389,90	745.389,90
90108 Ђоровић Аида											798.763,00	80.431,56	879.194,56	879.194,56
222125 Посланичка група Социјалдемократска партија Србије											1.439.604,00	141.371,64	1.580.975,64	1.580.975,64
10200 Омеровић Мехо											3.996,00		3.996,00	3.996,00
10695 Маринковић проф. др Владимир											12.432,00	678,89	13.110,89	13.110,89
10697 Мијатовић Милорад											501.940,00	46.653,09	548.593,09	548.593,09
90007 Бачевац Муамер											921.236,00	94.039,66	1.015.275,66	1.015.275,66
222126 Посланичка група Јединствена Србија											3.331.809,50	317.378,61	3.649.188,11	3.649.188,11
10065 Петровић Петар											683.722,50	67.649,28	751.371,78	751.371,78
10731 Вујић Војислав											814.275,70	81.452,74	895.728,44	895.728,44
10732 Косанић Ђорђе											649.330,50	63.827,95	713.158,45	713.158,45
10733 Стојановић Невена											228.944,80	16.950,53	245.895,33	245.895,33
90015 Кружевић Срђан											439.884,00	40.677,11	480.561,11	480.561,11
90047 Јевђић Марија											484.584,00	46.127,56	530.711,56	530.711,56
10086 Марковић Драган											31.068,00	693,44	31.761,44	31.761,44
222127 Посланичка група Лига социјалдемократа Војводине											1.632.394,00	137.605,54	1.769.999,54	1.769.999,54

10104 Чанак Ненад											64.596,00	3.259,78	67.855,78	67.855,78
10221 Костреш Бојан											179.104,00	12.917,99	192.021,99	192.021,99
10230 Папуга Олена											546.244,00	52.276,22	598.520,22	598.520,22
10669 Стојшић Ђорђе											191.374,00	13.191,56	204.565,56	204.565,56
90035 Лазић Нада											356.550,00	30.957,33	387.507,33	387.507,33
90261 Чапо Дејан											294.526,00	25.002,66	319.528,66	319.528,66
222129 Посланичка група Српски покрет обнове – Демохришћанска странка Србије											2.096.836,04	198.772,68	2.295.608,72	2.295.608,72
10018 Чикириз Мирко											687.467,50	68.065,39	755.532,89	755.532,89
10245 Гојковић Жика											729.588,00	71.167,00	800.755,00	800.755,00
10718 Батић Олгица											98.232,60	3.243,74	101.476,34	101.476,34
90005 Косорић Љиљана											581.547,94	56.296,55	637.844,49	637.844,49
222130 Посланичка група Савез војвођанских Мађара											3.444.378,45	332.855,71	3.777.234,16	3.777.234,16
10069 Фремонд Арпад											709.821,20	71.176,59	780.997,79	780.997,79
10136 Варга Ласло											557.164,00	53.489,54	610.653,54	610.653,54
10165 Пастор Балинт											701.838,30	69.662,13	771.500,43	771.500,43
10185 Ковач Елвира											356.226,20	30.676,35	386.902,55	386.902,55
10671 Пек Золтан											718.500,75	71.513,54	790.014,29	790.014,29
90020 Вичек Анамарија											400.828,00	36.337,56	437.165,56	437.165,56
222132 Самостални народни посланици											451.704,00	41.535,78	493.239,78	493.239,78
10021 Веселиновић др Јанко											451.704,00	41.535,78	493.239,78	493.239,78
222134 Посланичка група СДА Санџака - ПДД											4.467.449,20	456.249,72	4.923.698,92	4.923.698,92
10100 Халими Риза											1.057.006,00	109.027,56	1.166.033,56	1.166.033,56
10757 Имамовић Енис											899.850,50	91.663,50	991.514,00	991.514,00
90026 Даздаревић Сабина											990.702,30	101.798,70	1.092.501,00	1.092.501,00
90079 Камбери Шаип											1.008.382,90	104.543,23	1.112.926,13	1.112.926,13
90109 Угљанин др Сулејман											511.507,50	49.216,73	560.724,23	560.724,23
222133 Посланичка група Борис Тадић - Социјалдемократска странка, Заједно за Србију, Зелени Србије										4.186,00	4.695.142,02	455.354,81	5.150.496,83	5.154.682,83
10017 Каравидић Бранка											724.665,90	72.198,56	796.864,46	796.864,46
10099 Хасановић-Кораћ Биљана											384.602,80	34.583,11	419.185,91	419.185,91
10498 Богдановић С. Горан											823.352,50	83.768,50	907.121,00	907.121,00
10725 Карић Иван											134.376,20	7.550,57	141.926,77	141.926,77
10809 Петровић Душан											292.408,00	24.522,01	316.930,01	316.930,01
10846 Сенић Александар											745.360,32	74.770,70	820.131,02	820.131,02
90017 Брадић Благоје											788.356,00	79.275,21	867.631,21	867.631,21
90100 Стојадиновић Нинослав										4.186,00	660.830,50	65.105,72	725.936,22	730.122,22
10262 Маринковић Мирослав											141.189,80	13.580,43	154.770,23	154.770,23
Свега	284.622,06	31.624,67	316.246,73	1.015.000,00	149.786,10	389.443,50	154.279,80	22.468,20	1.730.977,60	46.396,00	102.305.692,01	9.973.759,41	112.279.451,42	114.373.071,75

Табела 5

ПРЕГЛЕД ИЗВРШЕНИХ РАСХОДА ЗА СЛУЖБЕНА ПУТОВАЊА НАРОДНИХ ПОСЛАНИКА У ИНОСТРАНСТВО ОД 01. ЈАНУАРА ДО 31. ДЕЦЕМБРА 2015. ГОДИНЕ ПО ПОСЛАНИЧКИМ ГРУПАМА

***422211 - Дневница за службено путовање у иностранство исплаћује се народном посланику у складу са Уредбом о изменама и допунама уредбе о накнади трошкова и отпремнини државних службеника и намештеника "Сл. гласник РС" број 84/15, док се сви остали трошкови службених путовања у иностранство плаћају по приложеном рачуну**

НАРОДНИ ПОСЛАНИК ПОСЛАНИЧКА ГРУПА	122142 Аконтације за службено путовање у иностранство	422211 Трошкови дневница за службени пут у иностранство	422221 Трошкови превоза за службени пут у иностранство(авион, аутобус, воз и сл.)	422231 Трошкови смештаја на службеном путу у иностранство	422299 Остали трошкови за службени пут у иностранство	Свега
222115 Посланичка група Нова Србија	2.873,39	387.693,85	226.112,00	389.716,96	52.390,55	1.058.786,75
10047 Ђерић Злата	2.873,39	125.406,54		19.691,71	16.050,00	164.021,64
10860 Филиповски Дубравка		262.287,31	226.112,00	370.025,25	36.340,55	894.765,11
222116 Посланичка група ПУПС	0,00	98.758,07	56.182,00	106.407,29	8.288,00	269.635,36
10738 Пауновић Вера		44.210,73	56.182,00	85.544,29	4.556,00	190.493,02
10740 Стошић Милорад		54.547,34		20.863,00	3.732,00	79.142,34
222117 Посланичка група СПС	2.049,58	554.275,65	1.139.519,91	1.155.177,24	70.818,04	2.921.840,42
10023 Ружић Бранко		23.158,41			3.241,00	26.399,41
10164 Михајловић Милетић		12.405,52	116.048,00		2.504,00	130.957,52
10259 Раденковић Дејан	2.049,58	64.119,52		172.760,90	31.182,04	270.112,04
10657 Вукомановић др Дијана		156.733,74	463.106,91	272.274,51	7.015,00	899.130,16
10662 Динић Ивана		8.466,28	8.845,00		1.105,00	18.416,28
10684 Јовановић Нађо		8.975,61			1.031,00	10.006,61
10698 Миладиновић Стефана		58.877,01	118.754,00	20.149,00	8.905,00	206.685,01

10806 Обрадовић проф др. Жарко		148.458,39	403.071,00	661.939,83	9.183,00	1.222.652,22
90022 Вукић Вања		14.984,06			1.105,00	16.089,06
90050 Максимовић Синиша		47.082,18	29.695,00	7.190,00	4.442,00	88.409,18
90058 Мараш Марјана		11.014,93		20.863,00	1.105,00	32.982,93
222123 Посланичка група Српска напредна странка	852.045,13	3.433.347,99	8.547.213,92	5.372.049,46	370.537,16	18.575.193,66
10031 Поскурица Милета		57.768,80	82.827,00		2.504,00	143.099,80
10059 Мартиновић Александар		35.522,27	58.053,00		1.962,00	95.537,27
10075 Мијатовић Предраг		32.225,56	42.620,00	38.480,00	1.105,00	114.430,56
10112 Бечић Игор		74.783,98	372.448,00	26.577,00	7.955,00	481.763,98
10187 Арсић Верољуб	1.809,20	189.549,38	210.028,00	125.961,87	16.593,00	543.941,45
10210 Шормаз Драган	200.506,22	99.697,28	345.633,00	289.495,82	31.343,84	966.676,16
10218 Бабић Зоран	6.737,82	166.692,22	482.236,00	440.737,97	31.771,80	1.128.175,81
10266 Алексић Ирена	21.891,72	81.463,88	277.342,92	170.373,66	5.005,00	556.077,18
10664 Дрецун Милован	185.157,44	70.610,35	261.234,00	71.675,89	5.841,00	594.518,68
10665 Ђуровић Александра	38.877,03	582.291,30	1.041.633,00	1.297.345,19	95.246,42	3.055.392,94
10666 Илић - Стошић Биљана		10.097,89	91.519,00		2.668,00	104.284,89
10675 Пантић Пиља Биљана		4.073,71	14.280,00		2.062,00	20.415,71
10676 Мрдаковић-Тодоровић Љубица		26.126,05			4.620,68	30.746,73
10685 Карић Драгомир	5.524,02	39.039,62	266.069,00		4.155,00	314.787,64
10690 Линта Миодраг		49.042,78		27.219,00	6.241,00	82.502,78
10693 Марковић Весна		156.804,63	311.671,00	203.334,70	9.715,00	681.525,33
10696 Мијатовић Јелена				7.190,00		7.190,00
10704 Ристичевић Маријан			58.053,00		710,00	58.763,00
10707 Стојмировић Љубиша	34.445,46	118.687,94	394.737,00	108.285,14	11.736,61	667.892,15
10717 Гојковић Маја		391.004,56	1.592.188,00	244.284,83	25.745,00	2.253.222,39
10728 Бојанић Зоран		4.005,06			335,00	4.340,06
10752 Радојевић Александар		21.461,69		120.314,41	1.252,00	143.028,10

10754 Сушец Жељко		3.646,15		7.190,00	710,00	11.546,15
10756 Јевтовић - Вукојичић Миланка		12.421,99	16.629,00		1.105,00	30.155,99
10758 Обрадовић Јасмина	80.158,03	23.350,62	60.372,00	39.726,23	1.744,00	205.350,88
10779 Блажић Бранислав	62.149,18	70.698,14	122.261,00	251.078,15	5.524,35	511.710,82
10805 Берић Небојша		107.417,58	21.642,00	148.055,64	5.160,00	282.275,22
10807 Обрадовић Марија		198.807,88	616.265,00	652.956,84	14.952,00	1.482.981,72
10813 Ракић Катарина	42.231,15	48.392,97	185.802,00	8.442,43	4.861,00	289.729,55
10828 Томић Александра	28.521,23	169.836,18	332.017,00	68.568,81	12.591,00	611.534,22
10844 Костић Радмило		9.091,61			3.388,00	12.479,61
10847 Ракоњац Весна		42.721,99	155.595,00	45.710,88	4.346,00	248.373,87
90002 Анастасов Адриана			37.952,00		1.031,00	38.983,00
90004 Андрић Мирјана	241,27	4.010,48			1.031,00	5.282,75
90014 Богатиновић Жарко						0,00
90018 Васиљевић Братимир	2.753,73	11.111,31		20.863,00	1.105,00	35.833,04
90021 Влаховић Соња		4.081,07			335,00	4.416,07
90027 Димитров Владица		1.447,17			605,00	2.052,17
90029 Ђоковић Мирјана		15.409,44				15.409,44
90030 Ђукановић Владимир	4.943,69	15.464,86			3.829,00	24.237,55
90031 Ђурица Милан		9.410,47		6.770,00	1.031,00	17.211,47
90036 Зиндовић Драгољуб		4.005,06			335,00	4.340,06
90037 Лакатош Љибушка		3.654,04			1.105,00	4.759,04
90052 Јовичић Александар	119.339,74		300.576,00	430.691,92	2.504,00	853.111,66
90053 Малетић Александра		33.669,27	106.582,00	24.890,19	2.903,00	168.044,46
90055 Јоловић Никола		4.005,06			335,00	4.340,06
90056 Малушић Љиљана		24.115,72	8.560,00		2.594,00	35.269,72
90057 Ковачевић Горан		4.005,06			335,00	4.340,06
90059 Ковачевић Дејан			39.272,00			39.272,00
90060 Марковић Александар		15.090,91			492,00	15.582,91

90067 Милошевић Владан	1.810,17	3.620,34				5.430,51
90071 Мићин Жарко	1.810,49	33.678,86			1.252,00	36.741,35
90075 Татомир Небојша		15.409,61				15.409,61
90076 Николић Ненад		15.103,74	52.280,00		492,00	67.875,74
90077 Тошанић Милош		15.090,91			492,00	15.582,91
90082 Орлић Владимир		77.135,60	164.393,00	112.901,00	3.951,00	358.380,60
90098 Томашевић Дамњановић Тања		55.881,40	68.816,00	75.454,89	2.283,00	202.435,29
90101 Стојковић Душица	12.158,00	72.127,24	144.543,00	167.722,00	10.312,00	406.862,24
90111 Шарац Сузана		15.371,77	65.300,00		1.587,00	82.258,77
90112 Шушњар Катарина		14.933,97	66.600,00	109.842,00	2.504,00	193.879,97
90262 Бабић Владо		14.787,00				14.787,00
90087 Перановић др Александар	979,54	53.393,57	79.185,00	29.910,00	5.145,46	168.613,57
222124 Посланичка група Демократска странка	100.005,07	678.135,04	1.299.068,91	1.571.188,67	46.418,00	3.694.815,69
10139 Вучковић Наташа	10.794,49	214.533,32	470.239,00	934.470,62	13.572,00	1.643.609,43
10159 Марјановић Весна		156.115,14	273.132,00	244.997,95	6.529,00	680.774,09
10209 Чомић Гордана	84.303,15	175.520,27	408.961,91	283.511,97	16.616,00	968.913,30
10253 Николић Дејан		14.984,06			1.105,00	16.089,06
10270 Шутановац Драган				7.190,00		7.190,00
10720 Божовић Балша		20.756,53	29.101,00	27.008,13	1.105,00	77.970,66
90049 Јовановић Јована		13.690,18		29.910,00	1.105,00	44.705,18
90061 Марковић Јован	4.907,43	43.436,03			2.627,00	50.970,46
90106 Ћирић Горан			59.893,00		1.714,00	61.607,00
90108 Ђоровић Аида		1.447,99			605,00	2.052,99
10148 Јовановић Иван		37.651,52	57.742,00	44.100,00	1.440,00	140.933,52
222125 Посланичка група Социјалдемократска партија Србије	278.283,34	422.337,76	1.088.765,91	1.016.980,27	84.122,45	2.890.489,73
10200 Омеровић Мехо	74.928,68	159.141,68	403.510,91	303.641,14	10.205,00	951.427,41
10271 Бауер др Иван		16.938,21			3.241,00	20.179,21

10695 Маринковић проф. др Владимир	129.247,81	67.741,54	296.719,00	496.148,00	61.067,45	1.050.923,80
10697 Мијатовић Милорад	28.521,23	134.811,97	284.256,00	217.191,13	5.906,00	670.686,33
90007 Бачевац Муамер	120,06	21.037,04	59.893,00		1.714,00	82.764,10
90072 Несторовић Љиљана	45.465,56	22.667,32	44.387,00		1.989,00	114.508,88
222126 Посланичка група Јединствена Србија	13.857,93	135.496,92	192.117,00	81.045,06	8.771,00	431.287,91
10065 Петровић Петар		43.436,03			2.627,00	46.063,03
10733 Стојановић Невена	13.857,93	63.964,76	135.683,00	51.898,32	5.113,00	270.517,01
90015 Кружевић Срђан		28.096,13	56.434,00	29.146,74	1.031,00	114.707,87
222127 Посланичка група Лига социјалдемократа Војводине	1.827,43	60.251,82	158.668,00	71.450,74	4.493,00	296.690,99
10221 Костреш Бојан		10.944,36	86.742,00		2.283,00	99.969,36
10230 Папуга Олена	1.827,43	28.936,16	71.926,00	71.450,74	1.105,00	175.245,33
90035 Лазић Нада		20.371,30			1.105,00	21.476,30
222129 Посланичка група Српски покрет обнове – Демохришћанска странка Србије	0,00	167.199,25	333.225,00	251.502,00	8.069,15	759.995,40
10018 Чикириз Мирко		15.090,91			492,00	15.582,91
10248 Југовић Александар			79.460,00	251.502,00		330.962,00
10252 Чотрић Александар		152.108,34	253.765,00		7.577,15	413.450,49
222130 Посланичка група Савез војвођанских Мађара	1.810,17	90.924,67	467.514,00	525.622,12	10.588,15	1.096.459,11
10069 Фремонд Арпад	1.810,17	3.658,35			1.105,00	6.573,52
10136 Варга Ласло		13.528,89	60.860,00	57.880,00	1.807,15	134.076,04
10185 Ковач Елвира		48.953,69	220.938,00	467.742,12	4.067,00	741.700,81
10671 Пек Золтан		24.783,74	185.716,00		3.609,00	214.108,74
222132 Самостални народни посланици	484,96	62.306,10	19.890,00	24.376,86	4.763,00	111.820,92
10021 Веселиновић др Јанко	484,96	44.780,55	19.890,00	24.376,86	2.136,00	91.668,37
90083 Павићевић Владимир		17.525,55			2.627,00	20.152,55

222134 Посланичка група СДА Санџака - ПДД	34.430,28	74.215,23	117.777,00	92.934,39	21.113,36	340.470,26
90026 Даздаревић Сабина	34.430,28	74.215,23	117.777,00	92.934,39	21.113,36	340.470,26
222133 Посланичка група Борис Тадић - Социјалдемократска странка, Заједно за Србију, Зелени Србије	0,00	355.443,27	701.951,00	1.124.232,54	45.714,06	2.227.340,87
10063 Ђуришић Марко		15.090,91			492,00	15.582,91
10099 Хасановић-Кораћ Биљана		8.767,95	16.629,00		1.105,00	26.501,95
10498 Богдановић С. Горан		72.444,78	21.642,00	119.859,12	2.203,00	216.148,90
10846 Сенић Александар		255.503,33	663.680,00	1.004.373,42	39.704,06	1.963.260,81
90100 Стојадиновић Нинослав		3.636,30			2.210,00	5.846,30
Свега	1.287.667,28	6.520.385,62	14.348.004,65	11.782.683,60	736.085,92	34.674.827,07

Табела 6.

ПРЕГЛЕД ИЗВРШЕНИХ РАСХОДА ЗА СЛУЖБЕНА ПУТОВАЊА НАРОДНИХ ПОСЛАНИКА У ЗЕМЉИ И ОСТАЛИ ИЗВРШЕНИ РАСХОДИ ОД 01. ЈАНУАРА ДО 31. ДЕЦЕМБРА 2015. ГОДИНЕ ПО ПОСЛАНИЧКИМ ГРУПАМА

НАРОДНИ ПОСЛАНИК ПОСЛАНИЧКА ГРУПА	413161 Паркирање	421121 Трошкови банкарских услуга	422111 Трошкови дневница (исхране) на службеном путу	422121 Трошкови превоза на службеном путу у земљи (авион, аутобус, воз, и сл.)	422131 Трошкови смештаја на службеном путу	422191 Превоз у јавном саобраћају	Свега
222115 Посланичка група Нова Србија	675,00	4.910,45	5.136,56	21.500,00		45.880,00	78.102,01
10047 Ђерић Злата		2.000,00	3.233,56	21.500,00		45.880,00	72.613,56
10641 Јовановић Драган			271,00				271,00
10672 Станојевић Велимир			1.557,00				1.557,00
10860 Филиповски Дубравка	675,00	2.910,45	75,00				3.660,45
222116 Посланичка група ПУПС	37.035,00	500,00	9.456,12	630,00		3.840,00	51.461,12
10076 Чолаковић Момо	975,00						975,00
10241 Арсеновић Константин	3.075,00						3.075,00
10738 Пауновић Вера		500,00	8.866,12				9.366,12
10740 Стошић Милорад	15.045,00						15.045,00
10769 Ковачевић Борисав	12.480,00						12.480,00
90001 Кораћ Милан	330,00					2.560,00	2.890,00
90019 Вељковић Јелисавета	4.260,00		590,00	630,00		1.280,00	6.760,00
90095 Станковић Мирољуб	870,00						870,00

222117 Посланичка група СПС	57.775,00	500,00	8.436,33	5.450,00	3.000,00	11.260,00	86.421,33
10023 Ружић Бранко			1.355,00				1.355,00
10164 Михајловић Милетић			150,00				150,00
10259 Раденковић Дејан	1.800,00	500,00					2.300,00
10657 Вукомановић др Дијана	1.020,00						1.020,00
10662 Динић Ивана						2.970,00	2.970,00
10682 Спасојевић Сузана					3.000,00		3.000,00
10771 Стевић Звонимир	53.655,00						53.655,00
90050 Максимовић Синиша			4.876,33				4.876,33
90058 Мараш Марјана			2.055,00				2.055,00
90066 Милосављевић Ненад				5.450,00		8.290,00	13.740,00
90104 Тончев Новица	650,00						650,00
10986 Чабаркапа Ђорђе	650,00						650,00
222123 Посланичка група Српска напредна странка	89.535,00	25.517,82	104.213,45	60.835,00	39.210,00	115.260,00	434.571,27
10112 Бечић Игор		1.704,85	75,00				1.779,85
10186 Антић Зоран			2.714,00				2.714,00
10187 Арсић Верољуб			1.302,00	2.205,00		735,00	4.242,00
10210 Шормаз Драган		500,00	1.430,00				1.930,00
10222 Максимовић Саша			1.719,00				1.719,00
10653 Атлагић Марко				16.640,00		38.230,00	54.870,00
10665 Ђуровић Александра	4.560,00	5.964,64	25.564,22		36.910,00		72.998,86
10666 Илић - Стошић Биљана		500,00	3.898,56			1.180,00	5.578,56
10678 Николић Драган				14.690,00		6.310,00	21.000,00
10693 Марковић Весна			1.430,00				1.430,00
10696 Мијатовић Јелена			4.801,33			3.340,00	8.141,33
10702 Николић Миодраг			1.906,00				1.906,00
10704 Ристичевић Маријан			4.562,00				4.562,00

10707 Стојмировић Љубиша		500,00	2.909,00				3.409,00
10717 Гојковић Маја		500,00	1.479,00				1.979,00
10753 Ковачевић Милан			1.002,00				1.002,00
10754 Сушец Жељко			75,00				75,00
10759 Гирић Нинослав	53.640,00						53.640,00
10779 Блажић Бранислав	555,00		1.475,00				2.030,00
10805 Берић Небојша		1.202,75	3.233,56				4.436,31
10807 Обрадовић Марија	990,00	7.791,22	7.354,22				16.135,44
10811 Пралица Зоран	165,00	1.839,90	813,00				2.817,90
10828 Томић Александра			2.395,00				2.395,00
10844 Костић Радмило		1.811,41					1.811,41
10847 Ракоњац Весна		500,00		26.250,00		59.410,00	86.160,00
10928 Нектаријевић Дејан			935,00				935,00
90002 Анастасов Адриана						1.550,00	1.550,00
90011 Бирманчевић Бобан	10.440,00						10.440,00
90014 Богатиновић Жарко			3.026,00				3.026,00
90021 Влаховић Соња	3.285,00						3.285,00
90027 Димитров Владица		500,00	590,00				1.090,00
90029 Ђоковић Мирјана		1.203,05	3.242,44				4.445,49
90036 Зиндовић Драгољуб			1.227,00				1.227,00
90045 Лукић Младен			1.429,00				1.429,00
90046 Лутовац Виолета						990,00	990,00
90048 Јевтић Јовица	870,00						870,00
90053 Малетић Александра			1.479,00				1.479,00
90056 Малушић Љиљана		500,00	6.467,12				6.967,12
90059 Ковачевић Дејан			1.538,00				1.538,00
90062 Матић Верољуб			1.230,00				1.230,00
90064 Милетић Милија			2.707,00				2.707,00

90067 Милошевић Владан			3.326,00				3.326,00
90074 Николић Миљана					2.300,00		2.300,00
90075 Татомир Небојша			1.568,00				1.568,00
90076 Николић Ненад	1.920,00						1.920,00
90077 Тошанић Милош			1.227,00				1.227,00
90078 Николић - Танасијевић Надица			1.084,00				1.084,00
90086 Пауновић Драган						885,00	885,00
90090 Петровић Небојша	4.995,00						4.995,00
90099 Стевановић Милан				1.050,00			1.050,00
90103 Тошић Велинка			1.475,00				1.475,00
90112 Шушњар Катарина	1.350,00						1.350,00
90113 Пантић Крстимир	6.510,00						6.510,00
90262 Бабић Владо		500,00				1.350,00	1.850,00
90359 Вукадиновић Горан	255,00						255,00
90087 Перановић др Александар			1.525,00				1.525,00
10993 Јанковић Бранка						1.280,00	1.280,00
222124 Посланичка група Демократска странка		5.110,61	14.227,89				19.338,50
10139 Вучковић Наташа		3.408,90					3.408,90
10209 Чомић Гордана			1.568,00				1.568,00
10270 Шутановац Драган			4.801,33				4.801,33
90049 Јовановић Јована			1.525,00				1.525,00
90061 Марковић Јован			3.100,00				3.100,00
90108 Ђоровић Аида		1.701,71	3.233,56				4.935,27
222125 Посланичка група Социјалдемократска партија Србије	49.020,00	1.000,00	13.354,00				63.374,00
10200 Омеровић Мехо	19.785,00	500,00	3.973,56				24.258,56
10695 Маринковић проф. др Владимир	6.915,00	500,00	4.525,00				11.940,00
10697 Мијатовић Милорад			1.613,00				1.613,00

90007 Бачевац Муамер	255,00		3.242,44				3.497,44
90016 Бошњак Бранка	660,00						660,00
90033 Ђуровић Бранко	21.405,00						21.405,00
222126 Посланичка група Јединствена Србија	14.175,00		1.479,00				15.654,00
10065 Петровић Петар	2.745,00						2.745,00
10731 Вујић Војислав	4.650,00						4.650,00
10733 Стојановић Невена	5.310,00		1.479,00				6.789,00
90015 Кружевић Срђан	420,00						420,00
90047 Јевђић Марија	1.050,00						1.050,00
222127 Посланичка група Лига социјалдемократа Војводине			2.563,00	2.330,00		5.440,00	10.333,00
10230 Папуга Олена			75,00	1.280,00		5.440,00	6.795,00
90035 Лазић Нада			2.488,00	1.050,00			3.538,00
222129 Посланичка група Српски покрет обнове – Демохришћанска странка Србије	29.700,00	500,00	3.076,00	7.850,00		4.492,00	45.618,00
10018 Чикириз Мирко	27.660,00						27.660,00
10252 Чотрић Александар	2.040,00	500,00	3.076,00				5.616,00
90005 Косорић Љиљана				7.850,00		4.492,00	12.342,00
222130 Посланичка група Савез војвођанских Мађара		1.699,93	2.771,00				4.470,93
10069 Фремонд Арпад			1.233,00				1.233,00
10185 Ковач Елвира		1.699,93					1.699,93
10671 Пек Золтан			1.538,00				1.538,00
222132 Самостални народни посланици	61.275,00	1.203,59	1.568,00	7.032,00		4.940,00	76.018,59
10021 Веселиновић др Јанко			1.568,00	2.390,00		3.200,00	7.158,00
90034 Живковић Зоран	26.820,00						26.820,00
90083 Павићевић Владимир	34.455,00	1.203,59		4.642,00		1.740,00	42.040,59

222134 Посланичка група СДА Санџака - ПДД		1.841,35	2.213,00				4.054,35
10757 Имамовић Енис		1.841,35					1.841,35
90026 Даздаревић Сабина			2.213,00				2.213,00
222133 Посланичка група Борис Тадић - Социјалдемократска странка, Заједно за Србију, Зелени Србије		1.000,00	23.456,89		4.186,00		28.642,89
10498 Богдановић С. Горан			1.613,00				1.613,00
10846 Сенић Александар		1.000,00	21.843,89				22.843,89
90100 Стојадиновић Нинослав					4.186,00		4.186,00
Свега	339.190,00	43.783,75	191.951,24	105.627,00	46.396,00	191.112,00	918.059,99

СКУПШТИНСКИ БУЏЕТ ЗА 2017. ГОДИНУ

Члан 1.

Овим предлогом скупштинског буџета за 2017. годину утврђује се обим потребних средстава за финансирање надлежности Народне скупштине за 2017. годину, у складу са буџетским класификацијама утврђеним Законом о буџетском систему.

Члан 2.

Расходи и издаци Народне скупштине за 2017. годину утврђују се у укупном износу од 3.075.740.000 динара. Утврђени износ расхода финансираће се из буџета Републике Србије.

Члан 3.

Утврђени износ укупних расхода састоји се од:

ФУНКЦИЈА 110 - Извршни и законодавни органи, финансијски и фискални послови и спољни послови

Програм: 2101 - Политички систем - законодавна власт

Сврха програма: Народна скупштина је највише представничко тело и носилац уставотворне и законодавне власти у Републици Србији, која у оквиру својих надлежности врши: представничку, законодавну, изборну и контролну функцију.

Правни основ за спровођење програма: Чланом 4. Устава Републике Србије утврђено је начело поделе власти на три гране: законодавну, извршну и судску.

Чл. 98 - 110. Устава утврђен је положај, надлежност, састав Народне скупштине, избор народних посланика и конституисање Народне скупштине, положај народних посланика, имунитет народног посланика, председник и потпредседници Народне скупштине, начин одлучивања у Народној скупштини, заседања Народне скупштине, право предлагања закона, референдум и распуштање Народне скупштине.

Законом о Народној скупштини утврђен је положај, надлежност, организација и начин рада и одлучивања Народне скупштине, положај, права и дужности народних посланика, амблеми, симболи и обележја Народне скупштине, однос Народне скупштине према другим државним органима, међународна сарадња, управљање имовином коју користи Народна скупштина, финансирање Народне скупштине, положај Службе Народне скупштине, као и друга питања од значаја за рад Народне скупштине.

Пословником Народне скупштине уређују се организација и рад Народне скупштине и начин остваривања права и дужности народних посланика, у складу са Законом о Народној скупштини.

Одговорно лице програма: генерални секретар Народне скупштине (члан 64. Закона о Народној скупштини, чл. 35. и 293. Пословника Народне скупштине и тачка 6. Одлуке о организацији и раду Службе Народне скупштине).

Опис програма: Народна скупштина као носилац уставотворне и законодавне власти: доноси и мења Устав; одлучује о промени границе Републике Србије; расписује републички референдум; потврђује међународне уговоре кад је законом предвиђена обавеза њиховог потврђивања; одлучује о рату и миру и проглашава ратно и ванредно стање; надзире рад служби безбедности; доноси законе и друге опште акте из надлежности Републике Србије; даје претходну сагласност на статут аутономне покрајине; усваја стратегију одбране; усваја план развоја и просторни план; усваја буџет и завршни рачун Републике Србије, на предлог Владе; даје амнестију за кривична дела; бира судије Уставног суда и одлучује о њиховом разрешењу и престанку мандата; бира председника Врховног касационог суда, председнике судова, Републичког јавног тужиоца и јавне тужиоце и одлучује о престанку њихове функције; бира судије и заменике јавних тужилаца, у складу са Уставом и законом; бира и разрешава гувернера Народне банке Србије и Савет гувернера; бира и разрешава Заштитника грађана; бира и разрешава и друге функционере одређене законом; врши надзор над радом: Владе и одлучује о престанку мандата Владе и министара; служби безбедности; гувернера Народне банке Србије; Заштитника грађана; других органа и тела у складу са законом; разматра представке и предлоге грађана; одржава састанке са грађанима у Народној скупштини и у канцеларијама Народне скупштине ван седишта Народне скупштине (народни посланици).

Народна скупштина у оквирима својих надлежности остварује међународну сарадњу у циљу очувања и развоја мира, добросуседских односа и равноправне сарадње са свим народима и државама света (упућивање сталних делегација у парламентарне скупштине међународних организација; размена делегација са међународним организацијама; учешће народних посланика на конференцијама и саветовањима; интерпарламентарни дијалог и други облици сарадње са Европским парламентом; покретање и учешће на заједничким пројектима са представничким телима других држава, парламентарним скупштинама и међународним организацијама; упућивање делегације Народне скупштине, председника Народне скупштине или појединих народних посланика у посете представничким телима других држава и пријем делегација представничких тела других држава; размена информација, других материјала и публикација; образовање посланичких група пријатељства).

Циљ програма: Вршење надлежности Народне скупштине у складу са Уставом, законима и Пословником Народне скупштине и начелом владавине права које се остварује слободним и непосредним изборима, уставним

јемствима људских и мањинских права, поделом власти, независном судском влашћу и повиновањем власти Уставу и закону.

Индикатор: Унапређење законодавства, јавних политика и процедура за њихово спровођење, обезбеђење политичке стабилности, правне сигурности и стварање амбијента за економски просперитет Републике Србије и њених грађана.

Програмска активност: Вршење функције народног посланика

Сврха програмске активности: Народну скупштину чини 250 народних посланика који се бирају на слободним и непосредним изборима, тајним гласањем, по правилу на сваке четири године. Народни посланици представљају грађане који су носиоци суверенитета. Народни посланик стиче права и дужности утврђене Уставом и законом даном потврђивања мандата.

Правни основ за спровођење програмске активности:

Правни основ садржан је у чл. 102, 103, 107. и 108. Устава (мандат народног посланика почиње да тече даном потврђивања мандата у Народној скупштини и траје четири године, народни посланик слободно располаже својим мандатом, ужива имунитет, и има право предлагања закона, других прописа и општих аката).

Чл. 36 - 46. Закона о Народној скупштини уређују се положај, права и дужности народних посланика које стиче даном потврђивања мандата.

Чл. 283 – 288. Пословника Народне скупштине уређују се права и дужности народних посланика и начин њиховог остваривања.

Одговорно лице за спровођење програмске активности: генерални секретар Народне скупштине

Опис програмске активности: Народни посланик: предлаже законе и друге акте; предлаже аутентично тумачење закона; подноси амандмане на предлоге закона и других аката; учествује у расправи и одлучивању о предлогу закона и других аката на седницама Народне скупштине и њених радних тела; учествује у подношењу предлога за расписивање референдума о питањима која се уређују законом; подноси предлог за образовање комисије или анкетног одбора; подноси предлог за спровођење јавног слушања о питањима од јавног интереса; предлаже измене и допуне предложеног дневног реда; поставља посланичка питања; учествује у подношењу интерпелације и предлога за гласање о неповерењу Влади или члану Владе; одржава конференције за новинаре у просторијама Народне скупштине; предузима и друге радње у вршењу посланичке функције, у складу са Пословником Народне скупштине.

Народни посланик је дужан да: учествује у раду Народне скупштине и њених одбора; поступа у складу са одлукама надлежног одбора Народне скупштине, којима се уређују права и дужности народних посланика; чува податке који

представљају тајну и после престанка посланичке функције; својим укупним понашањем чува углед, поштује достојанство и ред на седници Народне скупштине, одбора и посланичких група; обраћа се другим народним посланицима са уважавањем, без увредљивих израза и изношења чињеница и оцена које се односе на приватни живот других лица; односи се одговорно и рационално према средствима буџета Републике Србије која су намењена за рад Народне скупштине; подноси извештај надлежном државном органу о својој имовини и приходима, у складу са законом и извршава друге обавезе у складу са законом и Пословником Народне скупштине.

Народни посланик има право да буде благовремено и потпуно обавештен о свим питањима из надлежности Народне скупштине, као и право да тражи обавештења која су му потребна за обављање посланичке функције од председника Народне скупштине, председника одбора и других радних тела Народне скупштине, председника Владе, члана Владе и функционера у другим републичким органима и организацијама.

Народни посланик има право на: плату; накнаду трошкова за вршење посланичке функције (посланички додатак); трошкове коришћења приватног аутомобила; трошкове хотелског смештаја за време одржавања седница Народне скупштине и њених радних тела (посланичка накнада); трошкове службеног путовања у земљи и иностранству; накнаду за закуп стана у Београду; накнаду трошкова за одвојени живот; отпремнину; бесплатан превоз у железничком, друмском, јавном градском и речном саобраћају на територији Републике Србије; разлику између посланичке плате и зараде коју остварује у радном односу; месечну накнаду у висини 80 посто од посланичке плате због обављања самосталне делатности; накнаду плате по престанку посланичке функције у висини плате коју је имао на дан престанка функције, а најдуже три месеца, право на накнаду плате ако је народној посланици престала функција у време трудноће и порођаја, у висини плате коју је имала на дан престанка функције, а најдуже годину дана и др.

Циљ програмске активности: Спровођење законодавне и контролне функције

Индикатор програмске активности:

- Народна скупштина је надлежна да доноси законе. Проценат разматраних предлога закона на седницама Народне скупштине који садрже: а) родну анализу, б) фискалну анализу и ц) анализу са аспекта људских права, у односу на укупан број донетих закона је 5%
- Народна скупштина је надлежна да позива чланове Владе на седницу Народне скупштине на којој се постављају посланичка питања или питања у вези са актуелном темом : Да / Не

ФУНКЦИЈА 110 - Извршни и законодавни органи, финансијски и фискални послови и спољни послови

Економска класификација	Намена средстава	Средства из буџета

411	ПЛАТЕ, ДОДАЦИ И НАКНАДЕ ЗАПОСЛЕНИХ (ЗАРАДЕ)	275.000.000
4111	Плате, додаци и накнаде запослених	275.000.000
412	СОЦИЈАЛНИ ДОПРИНОСИ НА ТЕРЕТ ПОСЛОДАВЦА	49.226.000
4121	Допринос за пензијско и инвалидско осигурање	33.000.000
4122	Допринос за здравствено осигурање	14.163.000
4123	Допринос за незапосленост	2.063.000
413	НАКНАДЕ У НАТУРИ	2.000.000
4131	Накнаде у натури	2.000.000
414	СОЦИЈАЛНА ДАВАЊА ЗАПОСЛЕНИМА	1.000.000
4141	Накнада за време одсуствовања с посла на терет фондова	1.000.000
415	НАКНАДЕ ТРОШКОВА ЗА ЗАПОСЛЕНЕ	5.000.000
4151	Накнаде трошкова за запослене	5.000.000
417	ПОСЛАНИЧКИ ДОДАТАК	130.000.000
4171	Посланички додатак	130.000.000
421	СТАЛНИ ТРОШКОВИ	100.000
4211	Трошкови платног промета и банкарских услуга	50.000
4214	Услуге комуникација	50.000
422	ТРОШКОВИ ПУТОВАЊА	150.000.000
4221	Трошкови службених путовања у земљи	125.000.000
4222	Трошкови службених путовања у иностранство	25.000.000
423	УСЛУГЕ ПО УГОВОРУ	100.000
4234	Услуге информисања	20.000
4237	Репрезентација	50.000
4239	Остале услуге	30.000
482	ПОРЕЗИ, ОБАВЕЗНЕ ТАКСЕ И КАЗНЕ НАМЕТНУТЕ ОД ЈЕДНОГ НИВОА ВЛАСТИ ДРУГОМ	500.000
4824	Новчане казне наметнуте од једног нивоа власти другом	500.000
483	НОВЧАНЕ КАЗНЕ И ПЕНАЛИ ПО РЕШЕЊУ СУДА	500.000
4831	Новчане казне и пенали по решењу судова и судских тела	500.000
	УКУПНО ФУНКЦИЈА 110:	613.426.000

ФУНКЦИЈА 130 - Опште услуге

Програм: 2101 Функционисање Службе Народне скупштине

Сврха програма: Обављање стручних, административно-техничких и других послова за потребе Народне скупштине и њених радних тела, народних посланика, председника и потпредседника Народне скупштине, посланичких група у Народној скупштини, Републичке изборне комисије, као и других послова у складу са законом, Пословником Народне скупштине и другим актима Народне скупштине и њених радних тела.

Правни основ за спровођење програма: Правни основ је садржан у чл. 68 – 70. Закона о Народној скупштини којима је утврђено да стручне и друге послове за потребе Народне скупштине обавља Служба Народне скупштине којом руководи генерални секретар, да се организација и рад Службе уређује одлуком Народне скупштине, као и да се на права и обавезе државних службеника и намештеника у Служби примењују закони и други прописи који се односе на државне службенике и намештенике у државним органима, општи прописи о раду и посебан колективан

уговор за државне органе.

Одлуком о организацији и раду Службе Народне скупштине уређују се организација и рад Службе, утврђују организационе јединице у оквиру којих се групишу истоврсни или сродни и међусобно повезани послови, одређују и разврставају положаји и радна места запослених у Служби и уређују друга питања од значаја за рад Службе.

Чланом 293. Пословника утврђују се послови које Служба обавља за потребе Народне скупштине и њених радних тела, народних посланика, председника и потпредседника Народне скупштине и посланичких група у Народној скупштини.

Одговорно лице за спровођење програма: генерални секретар Народне скупштине

Опис програма: Служба Народне скупштине обавља стручне и друге послове за потребе Народне скупштине и њених радних тела, народних посланика, председника и потпредседника Народне скупштине и посланичких група у Народној скупштини, и то: припрема и организује седнице Народне скупштине и њених радних тела и израђује извештаје, записнике и стенографске белешке са тих седница; израђује текстове усвојених закона и других општих аката, ради објављивања; припрема и чува изворнике закона и других општих аката које доноси Народна скупштина; припрема пројекције потребних средстава за рад Народне скупштине и њених радних тела; обавља стручне и друге послове у вези с остваривањем међународне парламентарне сарадње; припрема предлоге аката и других материјала на захтев народних посланика и радних тела Народне скупштине; даје усмена и писана стручна мишљења о питањима из надлежности Народне скупштине, на захтев народних посланика, радних тела Народне скупштине и посланичких група у Народној скупштини; обрађује и прослеђује представке и предлоге надлежном органу и обавештава њихове подносиоце о томе; прикупља, обрађује, чува и даје на коришћење и размену информативно-документационе материјале потребне за рад народних посланика, радних тела Народне скупштине и посланичких група у Народној скупштини; организује сарадњу с представницима средстава јавног информисања и обезбеђује услове за њихов рад; обавља послове у вези с остваривањем статусних и материјалних права народних посланика; уређује и издаје одговарајуће публикације информативног карактера; обавља послове канцеларијског пословања, рачуноводствених, материјално-финансијских и административно-техничких послова, као и континуирано унапређење професионализације Службе Народне скупштине.

Циљ програма: Обезбеђивање услова за стручно, квалитетно, ефикасно и економично обављање послова за потребе Народне скупштине и њених радних тела, народних посланика, председника и потпредседника Народне скупштине, посланичких група у Народној скупштини и Републичке изборне комисије, стварање организационих, кадровских и других услова за обављање послова ради остваривања надлежности Народне скупштине.

Индикатор програма:

- Мера у којој запослени пружају стручну подршку народним посланицима за потребе истраживања: Значајна / осредња / ниска
- Народна скупштина редовно објављује информације о свом раду: Значајна / осредња / ниска

Програмска активност: пружање стручне подршке народним посланицима у обављању посланичке функције

Сврха програмске активности: Стручно, квалитетно, ефикасно, економично, непристрасно и политички неутрално обављање послова за потребе народних посланика

Правни основ за спровођење програмске активности:

Правни основ је садржан у Правилнику о унутрашњем уређењу и систематизацији радних места у Служби Народне скупштине 03 број 02-3937/11 од 21. новембра 2011. године са изменама и допунама од 18. децембра 2012. године, 26. априла 2013. године и 3. марта 2015. године, којим се утврђују: назив и делокруг унутрашњих јединица, овлашћења и одговорности руководилаца унутрашњих јединица, начин сарадње Службе Народне скупштине са другим органима и организацијама, радна места државних службеника на положају, извршилачка радна места по сваком звању (за државне службенике) и свакој врсти радних места (за намештенике), називи радних места, описи послова радних места и звања (за државне службенике), односно врсте (за намештенике) у која су радна места разврстана, услови за рад запосленог на радном месту, као и број државних службеника на положају, државних службеника на извршилачким радним местима и намештеника за свако радно место.

Одговорно лице програма програмске активности: генерални секретар Народне скупштине

Опис програмске активности: У Служби Народне скупштине обављају се разноврсни послови који обухватају: анализу закона, предлога закона и других аката из делокруга рада одбора; припрему и организовање седница радних тела, израду извештаја и припрему аката и информација о питањима која се разматрају на седницама радних тела; давању стручних мишљења у вези с питањима која разматрају радна тела; припреми амандмана на предлоге закона, других прописа и општих аката за потребе одбора; праћење извршавања закључака радних тела, израду аката од значаја за спровођење контролне, односно изборне функције Народне скупштине; организовање јавног слушања; припрему анализа и информација о иницијативама, петицијама, представкама и предлозима грађана, удружења и организација; стручну и административну подршку народним посланицима (припрема и стручна обрада амандмана који се подносе на предлоге закона и других аката, пружање стручне помоћи народним посланицима у вези са применом важећих прописа и применом Пословника и других аката Народне скупштине); стручну припрему и организовање састанака народних посланика са грађанима, представницима државних органа, организација и тела; анализу предлога закона и другог општег акта са аспекта усклађености прописа са прописима ЕУ; израду табеле о усклађености предлога закона и другог општег акта које подносе народни посланици, са прописима ЕУ; припрему упоредних

прегледа прописа ЕУ и информације о потреби усаглашавања важећих прописа са прописима ЕУ; остваривање сарадње са: Делегацијом ЕУ у Београду, дипломатским мисијама земаља чланица ЕУ и мисијама других међународних организација и организацијама цивилног друштва.

Обављање наведених послова захтева стално стручно усавршавање запослених у Служби Народне скупштине кроз радионице, семинаре и друге начине у циљу размене искустава са државним службеницима земаља чланица ЕУ како би се усагласило пословање у складу са захтевима ЕУ.

Циљ програмске активности: Обезбеђивање континуираног развоја Службе, отвореност за увођење савремених технологија, јачање одговорности запослених у Служби у циљу благовременог и квалитетног обављања послова и стварање основа за стално стручно усавршавање и напредовање запослених у Служби, сагласно потребама и могућностима Народне скупштине.

Индикатор програмске активности:

- Израда родне анализе кадровских потенцијала: Да / Не
- Информације о раду Народне скупштине постављају се континуирано на интернет страници: Да / Не

ФУНКЦИЈА 130 - Опште услуге

Економска класификација	Намена средстава	Средства из буџета
411	ПЛАТЕ, ДОДАЦИ И НАКНАДЕ ЗАПОСЛЕНИХ (ЗАРАДЕ)	411.752.000
4111	Плате, додаци и накнаде запослених	411.752.000
412	СОЦИЈАЛНИ ДОПРИНОСИ НА ТЕРЕТ ПОСЛОДАВЦА	73.706.000
4121	Допринос за пензијско и инвалидско осигурање	49.411.000
4122	Допринос за здравствено осигурање	21.206.000
4123	Допринос за незапосленост	3.089.000
413	НАКНАДЕ У НАТУРИ	1.000
4131	Накнаде у натури	1.000
414	СОЦИЈАЛНА ДАВАЊА ЗАПОСЛЕНИМА	14.500.000
4141	Накнада за време одсуствовања с посла на терет фондова	8.500.000
4144	Помоћ у медицинском лечењу запосленог или чланова уже породице и друге помоћи запосленом	6.000.000
415	НАКНАДЕ ТРОШКОВА ЗА ЗАПОСЛЕНЕ	21.000.000
4151	Накнаде трошкова за запослене	21.000.000
416	НАГРАДЕ ЗАПОСЛЕНИМА И ОСТАЛИ ПОСЕБНИ РАСХОДИ	4.000.000
4161	Награде запосленима и остали посебни расходи	4.000.000
421	СТАЛНИ ТРОШКОВИ	220.602.000
4211	Трошкови платног промета и банкарских услуга	1.200.000
4212	Енергетске услуге	70.600.000
4213	Комуналне услуге	22.602.000
4214	Услуге комуникација	30.000.000

4215	Трошкови осигурања	6.000.000
4216	Закуп имовине и опреме	5.000.000
4219	Остали трошкови	85.200.000
422	ТРОШКОВИ ПУТОВАЊА	18.300.000
4221	Трошкови службених путовања у земљи	3.400.000
4222	Трошкови службених путовања у иностранство	14.900.000
423	УСЛУГЕ ПО УГОВОРУ	162.340.000
4231	Административне услуге	15.000.000
4232	Компјутерске услуге	30.640.000
4233	Услуге образовања и усавршавања запослених	10.000.000
4234	Услуге информисања	15.000.000
4235	Стручне услуге	46.850.000
4237	Репрезентација	11.000.000
4239	Остале опште услуге	33.850.000
424	СПЕЦИЈАЛИЗОВАНЕ УСЛУГЕ	5.500.000
4243	Медицинске услуге	5.500.000
425	ТЕКУЋЕ ПОПРАВКЕ И ОДРЖАВАЊЕ	110.310.000
4251	Текуће поправке и одржавање зграда и објеката	66.150.000
4252	Текуће поправке и одржавање опреме	44.160.000
426	МАТЕРИЈАЛ	70.470.000
4261	Административни материјал	20.990.000
4263	Материјали за образовање и усавршавање запослених	10.000.000
4267	Медицински материјал	150.000
4268	Материјали за одржавање хигијене и угоститељство	9.000.000
4269	Материјали за посебне намене	30.330.000
462	ДОТАЦИЈЕ МЕЂУНАРОДНИМ ОРГАНИЗАЦИЈАМА	26.000.000
4621	Текуће дотације међународним организацијама	26.000.000
482	ПОРЕЗИ, ОБАВЕЗНЕ ТАКСЕ И КАЗНЕ НАМЕТНУТЕ ОД ЈЕДНОГ НИВОА ВЛАСТИ ДРУГОМ	500.000
4824	Новчане казне наметнуте од једног нивоа власти другом	500.000
483	НОВЧАНЕ КАЗНЕ И ПЕНАЛИ ПО РЕШЕЊУ СУДА	500.000
4831	Новчане казне и пенали по решењу судова и судских тела	500.000
511	ЗГРАДЕ И ГРАЂЕВИНСКИ ОБЈЕКТИ	70.000.000
5113	Капитално одржавање зграда и објеката	55.000.000
5114	Пројектно планирање	15.000.000
512	МАШИНЕ И ОПРЕМА	82.870.000
5122	Административна опрема	82.870.000
515	НЕМАТЕРИЈАЛНА ИМОВИНА	36.400.000
5151	Нематеријална имовина	36.400.000
УКУПНО ФУНКЦИЈА 130:		1,328,751,000

ФУНКЦИЈА 130 - Опште услуге – Републичка изборна комисија

Програмска активност: Обезбеђивање услова за редован рад Републичке изборне комисије
Сврха програмске активности: Обезбеђивање финансијских средстава за финансирање редовног рада Републичке изборне комисије у 2017. години и, обављање стручних, административно-техничких и других послова за потребе Републичке изборне комисије од стране Службе Народне скупштине

Правни основ програмске активности: У складу са чланом 98. став 1. Закона о избору народних посланика („Службени гласник РС“, бр. 35/00, 57/03 – одлука УС, 72/03 – др. закон, 18/04, 85/05 – др. закон, 101/05 – др. закон, 104/09 – др. закон, 28/11 –одлука УС и 36/11), средства за рад органа за спровођење избора, изборни материјал и друге трошкове спровођења избора обезбеђују се у буџету Републике.

На основу члана 35. Закона о избору народних посланика, услове за рад Републичке изборне комисије обезбеђује Народна скупштина.

У складу са тачком 2. Одлуке о организацији и раду Службе Народне скупштине („Службени гласник РС“, број 49/11), Служба Народне скупштине обавља стручне, административно-техничке и друге послове за потребе Републичке изборне комисије.

У складу са чланом 39. став 2. Пословника Републичке изборне комисије („Службени гласник РС“, број 5/12), Републичка изборна комисија подноси Народној скупштини финансијски план потребних средстава, како за редован рад (који обухвата попуну упражњених посланичких места у Народној скупштини, односно упражњених места чланова националних савета националних мањина), тако и за спровођење редовних избора за народне посланике, председника Републике и непосредних избора за чланове националних савета националних мањина. У складу са чланом 35. Закона о избору народних посланика, финансијски план Републичке изборне комисије саставни је део скупштинског буџета, који утврђује Одбор Народне скупштине за административно-буџетска и мандатно-имунитетска питања, у поступку и на начин утврђен Законом о Народној скупштини и Пословником Народне скупштине.

Опис програмске активности: У оквиру ове програмске активности спроводе се послови везани за спровођење избора утврђени Законом о избору народних посланика. Републичка изборна комисија у складу са Законом врши попуну упражњеног посланичког места, у случају престанка мандата народног посланика пре истека времена на који је изабран.
Такође, Републичка изборна комисија спроводи и послове везане за спровођење избора утврђених Законом о националним саветима националних мањина. У случају да неком од чланова националних савета националних мањина мандат престане пре истека времена на који је изабран, Републичка изборна комисија у складу са Законом доноси решење о додели мандата члана националног савета ради попуне упражњеног места у националном савету.
Народна скупштина обезбеђује услове за редован рад Републичке изборне комисије, а Служба Народне скупштине обавља стручне, административно-техничке и друге послове за потребе Републичке изборне комисије.

Циљ програмске активности: Стручно, благовремено и потпуно извршавање послова неопходних за несметан рад Републичке изборне комисије

Индикатор програмске активности:
- Проценат седница Републичке изборне комисије на годишњем нивоу на којима се врши попуна упражњених места у Народној скупштини: 29 %
- Проценат седница Републичке изборне комисије на годишњем нивоу на којима се врши попуна упражњених места у националним саветима националних мањина: 17 %

ФИНАНСИЈСКИ ПЛАН РЕПУБЛИЧКЕ ИЗБОРНЕ КОМИСИЈЕ
ЗА РЕДОВАН РАД ЗА 2017. ГОДИНУ

Економска класификација	Намена средстава	План за 2017. годину
1	2	3
416	НАГРАДЕ ЗАПОСЛЕНИМА И ОСТАЛИ ПОСЕБНИ РАСХОДИ	22.645.000
4161	Награде запосленима и остали посебни расходи	22.645.000
421	СТАЛНИ ТРОШКОВИ	660.000
4211	Трошкови платног промета и банкарских услуга	60.000
4214	Услуге комуникација	600.000
422	ТРОШКОВИ ПУТОВАЊА	1.600.000
4221	Трошкови службених путовања у земљи	1.300.000
4222	Трошкови службених путовања у иностранство	300.000
423	УСЛУГЕ ПО УГОВОРУ	800.000
4231	Административне услуге	50.000
4233	Услуге образовања и усавршавања запослених	150.000
4234	Услуге информисања	100.000
4235	Стручне услуге	200.000
4237	Репрезентација	100.000
4239	Остале опште услуге	200.000
426	МАТЕРИЈАЛ	100.000
4261	Административни материјал	100.000
462	ДОТАЦИЈЕ МЕЂУНАРОДНИМ ОРГАНИЗАЦИЈАМА	300.000
4621	Текуће дотације међународним организацијам	300.000
482	ПОРЕЗИ, ОБАВЕЗНЕ ТАКСЕ И КАЗНЕ НАМЕТНУТЕ ОД ЈЕДНОГ НИВОА ВЛАСТИ ДРУГОМ	1.000
4824	Новчане казне наметнуте од једног нивоа власти другом	1.000
483	НОВЧАНЕ КАЗНЕ И ПЕНАЛИ ПО РЕШЕЊУ СУДА	1.000
4831	Новчане казне и пенали по решењу судова и судских тела	1.000
УКУПНО		26.107.000

Одговорно лице: генерални секретар Народне скупштине као налогодавац за коришћење средстава Скупштинског буџета и председник и секретар

Републичке изборне комисије, као налогодавци за исплату средстава опредељених за рад Републичке изборне комисије.

Програмска активност (нова мера) - Избори за председника Републике
Сврха програмске активности: Успешна и ефикасна реализација изборних активности везаних за спровођење избора за председника Републике.

Правни основ за спровођење програмске активности: Устав Републике Србије, Закон о избору председника Републике и Закон о избору народних посланика.

Опис програмске активности: У поступку спровођења избора за председника Републике, Републичка изборна комисија извршава овлашћења и обавезе утврђене Законом о избору председника Републике и Законом о избору народних посланика и стара се да поступак избора протекне у складу са законом.

Одговорно лице за спровођење програмске активности: Секретар Републичке изборне комисије.
Трајање: Програмска активност треба да буде спроведена у 2017. години.

Циљ програмске активности: Спроведени избори за председника Републике у складу са законом.
Индикатори:

Назив индикатора	Јединица мере	Базна вредност	Циљна вредност у 2017. год.	Циљна вредност у 2018. год.	Циљна вредност у 2019. год.
1. Проценат усвојених приговора на ток изборног процеса у односу на укупан број поднетих приговора	%	0	0	0	0

Расходи и издаци везани за пројекат:

ФИНАНСИЈСКИ ПЛАН РЕПУБЛИЧКЕ ИЗБОРНЕ КОМИСИЈЕ
ЗА СПРОВОЂЕЊЕ ИЗБОРА ЗА ПРЕДСЕДНИКА РЕПУБЛИКЕ У 2017. ГОДИНИ

Економска класификација	Намена средстава	План за 2017. годину
1	2	3
416	НАГРАДЕ ЗАПОСЛЕНИМА И ОСТАЛИ ПОСЕБНИ РАСХОДИ	759.408.000
4161	Награде запосленима и остали посебни расходи	759,408,000
421	СТАЛНИ ТРОШКОВИ	104.042.000
4211	Трошкови платног промета и банкарских услуга	12.000.000

4214	Услуге комуникација	79.916.000
4216	Закуп имовине и опреме	12.126.000
422	ТРОШКОВИ ПУТОВАЊА	9.000.000
4221	Трошкови службених путовања у земљи	9.000.000
423	УСЛУГЕ ПО УГОВОРУ	126.250.000
4231	Административне услуге	550.000
4234	Услуге информисања	120.200.000
4237	Репрезентација	500.000
4239	Остале опште услуге	5.000.000
426	МАТЕРИЈАЛ	108.756.000
4261	Административни материјал	56.756.000
4264	Материјал за саобраћај	36.000.000
4269	Материјал за посебне намене	16.000.000
УКУПНО		1.107.456.000

Члан 4.

Средства утврђена овим предлогом скупштинског буџета исказују се у Закону о буџету Републике Србије за 2017. годину у оквиру посебног раздела.

О Б Р А З Л О Ж Е Њ Е

I ПРАВНИ ОСНОВ ЗА ДОНОШЕЊЕ СКУПШТИНСКОГ БУЏЕТА

Правни основ за доношење скупштинског буџета садржан је у члану 64. Закона о Народној скупштини („Службени гласник РС“, број 9/10), којим је уређено да Народна скупштина самостално утврђује и располаже средствима за њен рад (у даљем тексту: скупштински буџет).

Поступак за утврђивање скупштинског буџета утврђен је чланом 65. Закона о Народној скупштини и чл. 179. до 181. Пословника Народне скупштине („Службени гласник РС“, број 20/12 – пречишћен текст).

Чланом 65. став 1. Закона о Народној скупштини прописано је да генерални секретар Народне скупштине припрема предлог скупштинског

буџета у складу са законом којим се уређује буџетски систем и Пословником Народне скупштине и подноси га надлежном одбору Народне скупштине.

Чланом 65. став 1. алинеја 12. Пословника Народне скупштине прописано је да Одбор за административно-буџетска и мандатно-имунитетска питања (у даљем тескту: Одбор) утврђује скупштински буџет.

Чланом 179. Пословника Народне скупштине предвиђено је да се предлог скупштинског буџета подноси с образложењем које садржи правни основ за његово доношење и образложење предлога потребних средстава за рад Народне скупштине, и припрема на основу упутства за припрему буџета, које доставља министарство надлежно за послове финансија.

Чланом 65. став 2. Закона о Народној скупштини и чланом 180. Пословника Народне скупштине предвиђено је да Одбор, након разматрања предлога скупштинског буџета, утврђује предлог скупштинског буџета, који доставља министарству надлежном за финансије (у даљем тексту: Министарство) на мишљење.

Чланом 65. ст. 3. до 6. Закона о Народној скупштини и чланом 181. Пословника Народне скупштине предвиђено је да Одбор разматра образложено мишљење Министарства на седници на којој присуствује министар. На тој седници усаглашавају се ставови министра и чланова Одбора о предлогу скупштинског буџета. Скупштински буџет је утврђен када се о њему на седници Одбора постигне сагласност. Министарство, без измена, утврђен скупштински буџет укључује у нацрт буџета Републике Србије, а Влада, без измена, у предлог закона о буџету Републике Србије.

Ако се на седници Одбора не постигне сагласност, Министарство предлог скупштинског буџета који је утврдио Одбор, без измена, укључује у нацрт буџета Републике Србије, а Влада, без измена, у предлог закона о буџету Републике Србије. У том случају, Влада у образложењу предлога закона о буџету Републике Србије наводи разлоге због којих Министарство сматра да предлог скупштинског буџета није прихватљив.

II ОБРАЗЛОЖЕЊЕ ПРЕДЛОГА ПОТРЕБНИХ СРЕДСТАВА ЗА РАД НАРОДНЕ СКУПШТИНЕ

Надлежност Народне скупштине утврђена је Уставом Републике Србије, а функције Народне скупштине Законом о Народној скупштини. Као носилац уставотворне и законодавне власти, Народна скупштина доноси и мења Устав
Републике Србије, одлучује о промени границе Републике Србије, расписује републички референдум, потврђује међународне уговоре када је законом предвиђена обавеза њиховог потврђивања, одлучује о рату и миру и проглашава ратно и ванредно стање, надзире рад служби безбедности, доноси законе и друге опште акте из надлежности Републике Србије, даје претходну сагласност на статут аутономне покрајине, усваја стратегију одбране, усваја план развоја и просторни план, усваја буџет и Завршни рачун Републике Србије на предлог Владе, даје амнестију за кривична дела. У остваривању изборне функције Народна скупштина бира Владу, бира судије Уставног суда и одлучује о њиховом разрешењу и престанку мандата, бира председника Врховног касационог суда, председнике судова, Републичког јавног тужиоца и јавне тужиоце и одлучује о престанку њихове функције, бира

судије и заменике јавних тужилаца у складу са Уставом и законом, бира и разрешава гувернера Народне банке Србије и Савет гувернера, бира и разрешава Заштитника грађана, бира и разрешава и друге функционере одређене законом. У остваривању контролне функције Народна скупштина врши надзор над радом Владе и одлучује о престанку мандата Владе и министара, служби безбедности, гувернера Народне банке Србије, Заштитника грађана, других органа и тела у складу са законом.

Предлог скупштинског буџета за 2017. годину припремљен је на основу закона и одлука Административног одбора, односно Одбора за административно-буџетска и мандатно-имунитетска питања којима су ближе уређена права и обавезе народних посланика и запослених у Служби Народне скупштине и Упутства за припрему буџета Републике Србије за 2017. годину и пројекцијама за 2018. и 2019. годину број 401-00-03885/2016-03 од 15. новембра 2016. године, које је донео министар финансија, на основу члана 35. Закона о буџетском систему („Службени гласник РС“, бр. 54/09, 73/10, 101/10, 101/11, 93/12, 62/13, 63/13-исправка, 108/13, 142/14, 68/15 и 103/15).

Пословником Народне скупштине предвиђено је да Народна скупштина има 20 одбора од чега 18 одбора по 17 чланова, Одбор за контролу служби безбедности 9 чланова и Одбор за права детета, као посебно радно тело које чини председник Народне скупштине, потпредседници Народне скупштине, представници посланичких група у Народној скупштини и председник Одбора за рад, социјална питања, друштвену укљученост и смањење сиромаштва и који у овом сазиву Народне скупштине има 24 члана. Чланови одбора имају заменике чланова (члан 28. Закона о Народној скупштини и чл. 23. и 73. Пословника).

Законом о Народној скупштини и Пословником предвиђено је низ права и обавеза народних посланика од значаја за рад Народне скупштине и њених радних тела, за чије спровођење се у скупштинском буџету сваке године обезбеђују потребна финансијска средства:

1. Народни посланик има право да на седници Народне скупштине говори и писане документе у раду Народне скупштине, предвиђене Пословником, подноси на свом језику (члан 9. став 2. Закона о Народној скупштини);

2. Седнице одбора могу се одржавати и ван седишта Народне скупштине (члан 42. став 4. Пословника). За реализацију ове активности се сваке године обезбеђују средства у складу са Уредбом о трошковима и накнадама државних службеника и намештеника.

3. Одбори имају могућност да одржавају и јавна слушања (члан 27. став 7. Закона о Народној скупштини и чл. 83. - 84. Пословника). Јавно слушање се одржава на одређену тему. На позив председника одбора, поред чланова одбора и народних посланика, јавном слушању могу да присуствују и друга лица;

4. Одбор може да образује пододбор, а председник одбора посебну радну групу (члан 27. став 8. Закона о Народној скупштини и члан 44. став 6. Пословника), у чијем раду могу да учествују научници и стручњаци из одређених области, у зависности од питања које се разматра. Чланом 27. став 14. Закона о Народној скупштини и чланом 43. Пословника, утврђено је да у раду радних тела по позиву могу учествовати и научници и стручњаци;

5. Народна скупштина може да образује привремена радна тела - анкетне одборе и комисије (члан 27. ст. 12. и 13. Закона о Народној скупштини и чл. 68. - 69. Пословника), с тим што се анкетни одбор образује из реда народних посланика, а комисија из реда народних посланика, представника органа и организација, научника и стручњака;

6. Предлагач закона има обавезу да Народној скупштини, уз предлог закона, достави изјаву и табелу о усклађености тог предлога закона са прописима Европске уније (члан 151. Пословника). С тим у вези, у извршавању законодавне функције Народне скупштине неопходно је народним посланицима и члановима одбора обезбедити стручну подршку научника и стручњака. Стручна подршка је неопходна и у праћењу реализације стратегије придруживања Европској унији и предлагању мера и иницијатива за њено убрзавање у складу са Пословником;

7. Ради одржавања састанака народних посланика са грађанима, постоји могућност отварања канцеларија Народне скупштине ван седишта Народне скупштине (члан 15. став 4. Закона о Народној скупштини). У досадашњем периоду ова активност се спроводила уз финансијску подршку међународних организација (USAID, NDI) што опет не искључује могућност Народне скупштине да сваке године планира одређена средстава за реализацију овог права;

8. Чланови одбора имају значајне активности у земљи и иностранству, као што су: учествовање на конференцијама, округлим столовима, семинарима и састанцима, на теме које су од значаја за обављање њихове функције; узајамне посете чланова одбора Народне скупштине одборима парламената ЕУ; активности у поступку преговора о приступању Европској унији. Обавеза Народне скупштине је да накнади трошкове који настају у вези са службеним путовањима у земљи и иностранству (трошкови путовања, смештаја, исхране и превођења докумената у припреми народних посланика за учешће на конференцијама, округлим столовима, семинарима и састанцима), у складу са Одлуком Административног одбора Народне скупштине о посланичкој накнади број 120-1105/09 - Пречишћен текст од 27. марта 2009. године са изменама од 23. априла 2009. године и Уредбом о накнади трошкова и отпремнини државних службеника и намештеника („Службени гласник РС“, бр. 98/07 – пречишћен текст, 84/14 и 84/15).

А) АКТИВНОСТИ У ПЕРИОДУ 1. ЈАНУАР – 31. ДЕЦЕМБАР 2015. ГОДИНЕ

Полазећи од тога да су у првој половини 2016. године организовани ванредни парламентарни избори, као и да је од доношења Указа председника Републике о распуштању Народне скупштине Републике Србије 4. марта 2016. године до конституисања Народне скупштине у XI Сазиву 3. јуна 2016. године, Народна скупштина вршила само текуће или неодложне послове у складу са чланом 109. став 7. Устава Републике Србије и чланом 52. Закона о Народној скупштини, у оквиру индикатора за утврђивање скупштинског буџета за 2017. годину представљене су активности које су реализоване у 2015. години, а не у 2016. години.

1. Седнице Народне скупштине

Народна скупштина је у 2015. години одржала 39 седница у укупном трајању од 120 дана, са 314 тачака дневног реда (у редовном заседању 19 седница у трајању од 74 дана са 225 тачака дневног реда, у ванредном заседању 17 седница у трајању од 43 дана са 86 тачака дневног реда и три посебне седнице у трајању од три дана са три тачке дневног реда).

2. Седнице радних тела

Радна тела Народне скупштине су у периоду од 1. јануара до 31. децембра 2015. године, одржала укупно 480 седница, и то:

Одбор за људска и мањинска права и равноправност полова	20
Одбор за административно-буџетска и мандатно-имунитетска питања	21
Одбор за дијаспору и Србе у региону	6
Одбор за европске интеграције	27
Одбор за заштиту животне средине	12
Одбор за здравље и породицу	21
Одбор за контролу служби безбедности	12
Одбор за Косово и Метохију	6
Одбор за културу и информисање	20
Одбор за образовање, науку, технолошки развој и информатичко друштво	17
Одбор за одбрану и унутрашње послове	26
Одбор за пољопривреду, шумарство и водопривреду	26
Одбор за права детета	2
Одбор за правосуђе, државну управу и локалну самоуправу	26
Одбор за привреду, регионални развој, трговину, туризам и енергетику	20
Одбор за просторно планирање, саобраћај, инфраструктуру и телекомуникације	31
Одбор за рад, социјална питања, друштвену укљученост и смањење сиромаштва	19
Одбор за спољне послове	26
Одбор за уставна питања и законодавство	95
Одбор за финансије, републички буџет и контролу трошења јавних средстава	46
Парламентарни одбор за стабилизацију и придруживање	2

Седнице су углавном одржаване у Београду, у просторијама Народне скупштине док је десет седница одбора одржано ван седишта Народне скупштине. Поред седница, одбори су у току 2015. године, у складу са чланом 83. Пословника, организовали и одржали 18 јавних слушања. Ове активности (седнице ван седишта и јавна слушања) одбори су реализовали уз подршку Програма Уједињених нација за развој (UNDP) и Швајцарске агенције за развој и сарадњу (SDC) кроз пројекат „Јачање надзорне улоге и јавности у раду Народне скупштине“, који се до 1. децембра 2015. године спроводио у сарадњи са Народном скупштином. У децембру 2015. године Народна скупштина је започела реализацију Друге фазе Пројекта „Јачање надзорне улоге и јавности у раду Народне скупштине“ коју ће спроводити до 2019. године.

На основу члана 44. став 4. Пословника Народне скупштине, одбори су

у току 2015. године одржали и девет „заједничких“ седница о питањима која су од заједничког интереса.

Парламентарни одбор за стабилизацију и придруживање је одржао два дводневна састанка (19. и 20. марта у Београду и 8. и 9. октобра 2015. године у Стразбуру).

Глобална организација парламентараца за борбу против корупције у Србији (Национални огранак GOPAC-а) је у току 2015. године одржала два састанка и једну дводневну међународну конференцију у седишту Народне скупштине и имала низ других активности.

Чланови Комисије за контролу извршења кривичних санкција и Комисије за праћење спровођења Националног акционог плана за примену Резолуције 1325 Савета безбедности Уједињених нација - Жене, мир и безбедност у Републици Србији (2010 - 2015), у 2015. години учествовали су на више семинара и имали низ других активности из делокруга ових комисија.

3. Други статистички подаци о активностима

Одбори су одржали укупно 478 седница, са 1469 тачака дневног реда. На седницама одбора размотрено је 442 предлога закона и 30 предлога других општих аката (исти предлог закона разматрала су најмање два одбора – Одбор за уставна питања и законодавство и надлежни одбор) и 5.396 амандмана. На основу члана 155. став 3, члана 157. став 6. и члана 165. Пословника Народне скупштине, надлежни одбори су поднели укупно 99 амандмана на предлоге закона, које је представник предлагача прихватио. У оквиру свог делокруга, одбори су донели/поднели укупно 356 аката и предлога аката и размотрили 69 извештаја, односно информација о раду државних органа, организација и тела, као и њихове планове и програме рада. Такође, одборима је у току 2015. године достављено укупно 712 представки, предлога и других писмена које су поднели појединци, организације и удружења грађана, а које су надлежни одбори разматрали или су их секретари тих одбора, у договору са председницима одбора, упућивали надлежним органима на решавање. Одбори су своју надлежност остваривали и одржавањем седница пододбора и радних група, укупно 48 седница. Десет седница одбора је одржано ван седишта Народне скупштине.

У оквиру свог делокруга, одбори Народне скупштине су имали и већи број међународних активности које се односе на учешће председника и чланова одбора на међународним конференцијама и састанцима са представницима парламената других држава и међународних организација. Такође, чланови одбора су имали велики број састанака са представницима међународних организација, организација цивилног сектора, као и низ других активности.

Б) НАПОМЕНЕ ОД ЗНАЧАЈА ЗА ИЗРАДУ СКУПШТИНСКОГ БУЏЕТА

У оквиру законодавне, контролне, изборне и представничке функције Народне скупштине у 2015. години одвијала се интензивна активност Народне скупштине и њених радних тела, а посебно: разматрање предлога закона у начелу и појединостима; разматрање предлога других аката

(стратегија, декларација, препорука, одлука); утврђивање предлога аката и одлука; доношење одлука и појединачних решења; давање мишљења; утврђивање предлога аутентичног тумачења; утврђивање листа кандидата; разматрање извештаја независних државних органа; разматрање извештаја, односно информација о раду других државних органа, организација и тела и њихове планове и програме рада; обрада и разматрање представки, предлога и других писмена упућених Народној скупштини и одборима од стране појединаца, организација и удружења грађана; разматрање актуелних питања; организовање јавних слушања и округлих столова на теме из делокруга одбора; учешће народних посланика и запослених у Служби Народне скупштине на семинарима, округлим столовима, конференцијама и радионицама.

Прва (конститутивна) седница Народне скупштине у овом сазиву одржана је 3. јуна 2016. године, док су одбори конституисани Одлуком Народне скупштине од 22. јуна 2016. године, на предлог посланичких група, сразмерно броју народних посланика посланичке групе у односу на укупан број народних посланика у Народној скупштини.

У изради скупштинског буџета за 2017. годину водило се рачуна о примени одредаба члана 16. став 2. Закона о изменама и допунама Закона о буџетском систему које су ступиле на снагу 15. децембра 2015. године, а којима је предвиђено постепено увођење родно одговорног буџетирања (РОБ) у буџет РС и буџете локалних власти до 2020. године, када сви буџетски корисници треба у потпуности да уведу све елементе РОБ-а у цео програмски буџет. Наиме, у оквиру програма 20101 - Стручна служба, кориговани су циљеви овог програма као и индикатори програма у погледу РОБ компоненте, те је као нова програмска активност, планирана „израда родне анализе кадровских потенцијала“. За реализацију овог циља биће образована радна група коју ће чинити запослени у стручним службама Народне скупштине, са задатком прикупљања родно осетљивих података на основу којих ће, у сарадњи са представницима Координационог тела за родну равноправност и Женском парламентарном мрежом, бити извршена родна анализа и уведена перспектива родне равноправности у програме, активности и пројекте које спроводи Народна скупштина.

IV АКТИВНОСТИ ЗА КОЈЕ ЈЕ ПОТРЕБНО ОБЕЗБЕДИТИ ФИНАНСИЈСКА СРЕДСТВА

1. *СТАЛНЕ КОМИСИЈЕ НАРОДНЕ СКУПШТИНЕ*

Поред 20 одбора предвиђених Пословником Народне скупштине, у сваком сазиву Народне скупштине почев од 2011. године образују се и две сталне Комисије: Комисија за контролу извршења кривичних санкција, на основу члана 278. Закона о извршењу кривичних санкција („Службени гласник РС“, број 55/14) и Комисија за праћење спровођења Националног акционог плана за примену Резолуције 1325 Савета безбедности Уједињених нација - Жене, мир и безбедност у Републици Србији (2010 - 2015), на основу Националног акционог плана за примену Резолуције 1325 Савета безбедности Уједињених нација („Службени гласник РС“, број 102/10) и Одлуке Народне скупштине од 29. децембра 2011. године, а у току је израда и новог националног акционог плана за примену Резолуције 1325 Савета

безбедности Уједињених нација - Жене, мир и безбедност у Републици Србији за период 2016 – 2020. Финансијску подршку у раду наведеним комисијама у току 2015. и 2016. године пружала је Мисија ОЕБС-а у Србији, што се очекује да ће наставити и у 2017. години. Стручну и административну подршку у раду ових комисија пружају запослени у Одбору за правосуђе, државну управу и локалну самоуправу и Одбору за људска и мањинска права и равноправност полова.

2. *РАДНА ТЕЛА НАРОДНЕ СКУПШТИНЕ*

Народна скупштина, на предлог Одбора за административно-буџетска и мандатно-имунитетска питања доноси кодекс понашања народних посланика (члан 65. став 1 алинеја друга Пословника) и утврђује изглед и употребу амблема, ознака и других симбола и обележја Народне скупштине.

Одбор за административно-буџетска и мандатно-имунитетска питања је донео Одлуку о унутрашњем реду у згради Народне скупштине (21 број 02-1556/15 од 4. јуна 2015. године), а генерални секретар Народне скупштине Упутство о спровођењу Одлуке о унутрашњем реду у згради Народне скупштине (03 број 02-1556/15 од 15. јуна 2015. године). С тим у вези планирана су средства за израду пропусница и набавку услуге израде новог софтвера и апликације која треба да омогући вођење евиденције о лицима која улазе у Народну скупштину, укључујући обе зграде, у складу са прописима којима се уређује заштита података о личности. Такође, овај одбор је, на основу члана 65. став 1. алинеје 6. Пословника Народне скупштине, надлежан да доноси акт о акредитацији и условима за рад представника средстава јавног информисања у Народној скупштини, те су планирана и средства за издавање електронских новинарских акредитација за улазак лица у зграду Народне скупштине. Планира се штампање око 1000 картица – пропусница за новинаре, странке и запослене.

Одбор за уставна питања и законодавство је, као копредседавајући са Одбором за правна питања немачког Бундестага, у 2011, 2012, 2014. и 2015. години организовао међународне конференције одбора за правна питања, као вид сарадње одбора који имају сличан делокруг рада из различитих земаља. Наведена активност планирана је и за 2017. годину. На основу Меморандума о сарадњи са Канцеларијом за демократске институције и људска права из Варшаве (ODIHR/OEBS), Одбор, почев од 2011. године, организује радионице кроз Пројекат унапређивања законодавног поступка и квалитета израде прописа. Поред наведених активности, овај одбор прати изградњу правног система и номотехнички квалитет обраде прописа које доноси Народна скупштина, и утврђује Јединствена методолошка правила за израду прописа.

Одбор за рад, социјална питања, друштвену укљученост и смањење сиромаштва ће и у 2017. години наставити сарадњу са Игманском иницијативом, мрежом невладиних организација Босне и Херцеговине, Хрватске, Црне Горе и Србије, а која се тиче слободе кретања радне снаге између земаља Дејтонског споразума, уз коришћење искустава нордијског модела сарадње и у оквиру исте планира учешће на састанцима у Црној Гори, Босни и Херцеговини и Хрватској, као и организовање скупа у Србији са истим учесницима.

На основу Закона о електронским медијима („Службени гласник РС“, број 83/14 и 6/16-др.закон) Одбор за културу и информисање има обавезу да распише јавни позив за избор четири члана Савета Регулаторног тела за електронске медије којима истиче мандат у 2017. години. Осим овог одбора и други одбори (Одбор за привреду, регионални развој, трговину, туризам и енергетику; Одбор за финансије, републички буџет и контролу трошења јавних средстава) имају законом предвиђену обавезу објављивања конкурса за избор појединих функционера које бира Народна скупштина (нпр. Комисија за заштиту конкуренције, Републичка комисија за заштиту права у поступцима јавних набавки).

Одбор за одбрану и унутрашње послове ће у 2017. години учествовати на годишњем састанку представника регионалних парламентарних одбора за одбрану који се одржава у организацији Центра за безбедносну сарадњу (RACVIAC). Трошкове учешћа парламентарних делегација сноси организатор.

Одбор за Косово и Метохију планира да у 2017. години посети територију Аутономне покрајине Косово и Метохија у циљу остваривања боље сарадње са припадницима српског народа и осталих националних заједница на Косову и Метохији, као и са српским институцијама и посланицима „Српске листе“, са циљем да се направи механизам сталне комуникације.

На основу Закона о основама уређења служби безбедности Републике Србије („Службени гласник РС“, бр. 116/07 и 72/12) и сагласно Одлуци о начину на који Одбор за контролу служби безбедности врши непосредан надзор над радом служби безбедности Републике Србије (22 број 02-2262/16 од 30. септембра 2016. године), а у циљу унапређења цивилне и демократске контроле служби безбедности, овај одбор планира да у току 2017. године обави више надзорних посета седиштима и регионалним центрима служби безбедности.

У оквиру Пројекта „Јачање надзорне функције и јавности у раду Народне скупштине“, који се спроводи у сарадњи са Програмом Уједињених нација за развој (UNDP) и Швајцарском агенцијом за развој и сарадњу (SDC), Народна скупштина, односно Одбор за финансије, републички буџет и контролу трошења јавних средстава је у децембру 2015. године окончао прву фазу у развоју Портала за надзор над јавним финансијама чиме је реализована мера утврђена Акционим планом Владе за спровођење Националне стратегије за борбу против корупције у Републици Србији за период од 2013. до 2018. године. За наредне фазе које ће Народна скупштина постепено развијати у наредном периоду, предвиђено је повезивање Портала са другим електронским системима (порталима) за праћење јавне потрошње из државног буџета (Министарства финансија - Управе за јавни дуг и Управе за трезор, Државне ревизорске институције, Управе за јавне набавке, Републичке комисије за заштиту права у поступцима јавних набавки и др.), преузимање њихових података и успостављање јединствене базе података о систему јавне потрошње из државног буџета на начин који ће народним посланицима и јавности олакшати приступ неопходним информацијама о трошењу буџетских средстава и омогућити им да на једноставан и ефикасан начин прате трошење јавних средстава из буџета и врше надзор над јавним финансијама.

Одбор за привреду, регионални развој, трговину, туризам и енергетику ће у 2017. години учестовати на састанцима Парламентарног пленума Енергетске заједнице у Секретаријату Енергетске заједнице у Бечу или у некој од држава чланица Енергетске заједнице. У оквиру парламентарне димензије малтешког (од јануара до јуна 2017. године) и естонског (од јула до децембра 2017. године) председавања Европском унијом (ЕУ), председник Одбора ће учествовати на састанцима председника надлежних одбора националних парламената држава чланица ЕУ и Европског парламента.

Одбор за привреду, регионални развој, трговину, туризам и енергетику, Одбор за финансије, републички буџет и контролу трошења јавних средстава и Одбор за европске интеграције ће и у 2017. години активно учествовати у раду Регионалне мреже парламентарних одбора за економију, финансије и европске интеграције земаља Западног Балкана у организацији Вестминстерске фондације за демократију (WFD). Програм Регионалне мреже парламентарних одбора за економију, финансије и европске интеграције земаља Западног Балкана трајаће до 2018. године.

Одбор за европске интеграције обавља сарадњу са међународним институцијама, на основу члана 64. Пословника Народне скупштине. Одбор интензивно сарађује са одборима парламената других земаља и парламентарним институцијама. Са стицањем статуса кандидата за чланство у ЕУ, чланови Одбора се позивају на редовне састанке у оквиру парламентарне димензије председавања чланица ЕУ (COSAC). Одбор учествује у редовним састанцима чланова одбора надлежних за ЕУ интеграције парламената региона (COSAP). Одбор остварује и билатералну сарадњу размењујући посете са члановима парламената других земаља.

На основу Протокола о сарадњи Одбора за европске интеграције Народне скупштине Републике Србије и Одбора за европске интеграције и регионалну сарадњу Народне скупштине Републике Српске који је потписан 6. октобра 2014. године, предвиђено је интензивирање сарадње ова два одбора у процесу европских интеграција, са циљем размене искустава и добрих пракси. Према Протоколу, сарадња одбора се одвија кроз размену искустава у процесу усклађивања законодавства са правним тековинама ЕУ, јачање регионалне сарадње и заједничко конкурисање за средства из ИПА фондова, јачање контролне улоге парламената и размену искустава у погледу информисања шире јавности о значају процеса европских интеграција.

Парламентарни одбор за стабилизацију и придруживање је први пут основан 6. новембра 2013. године. Овај одбор чине 15 народних посланика Народне скупштине и 15 посланика Европског парламента. На основу члана 125. Споразума о стабилизацији и придруживању, Одбор одржава два састанка годишње, један у Београду, други у Бриселу/Стразбуру.

Протоколом о сарадњи Народне скупштине Републике Србије и Народне скупштине Републике Српске који су председници ових скупштина закључили на основу члана 7. Закона о потврђивању Споразума о успостављању специјалних паралелних односа између Републике Српске и Републике Србије („Службени гласник РС“, број 60/07), предвиђена је сарадња у смислу организације заједничких седница и састанака, као и студијских посета народних посланика и запослених у стручним службама скупштина у циљу преношења искустава у раду скупштинских одбора и

служби скупштина. Трошкове састанака и заједничких седница сноси скупштина домаћин боравка.

Скупштинским буџетом планирана су средстава за реализацију свих наведених активности радних тела Народне скупштине.

3. НЕФОРМАЛНЕ ПАРЛАМЕНТАРНЕ ГРУПЕ У НАРОДНОЈ СКУПШТИНИ

У Народној скупштини се у сваком сазиву, почев од 2013. године образују следеће неформалне парламентарне групе:

- Женска парламентарна мрежа чији рад подржавају Београдски фонд за политичку изузетност, Координационо тело Владе Републике Србије за родну равноправност, Агенција UN WOMEN и Мисија ОЕБС-а у Србији;

- Глобална организација парламентараца за борбу против корупције у Србији (Национални огранак GOPAC-а) са циљем борбе против корупције и њене превенције, кроз јачање интегритета у вршењу јавних функција. Национални огранак GOPAC-а чине народни посланици из претходних и актуелног сазива Народне скупштине и отворен је за приступ новим члановима, у складу са Повељом о оснивању Глобалне организације парламентараца за борбу против корупције у Србији. Рад Националног огранка GOPAC-а подржава до 2019. године UNDP/SDC кроз Другу фазу Пројекта „Јачање надзорне улоге и јавности у раду Народне скупштине“;

- Економски кокус, као добровољна, неформална парламентарна група народних посланика, са циљем изградње политичког консензуса око важних економских питања и законских решења којима се уређује привредни амбијент кроз отворени и стални дијалог са привредом, локалним самоуправама и цивилним друштвом. Рад Економског кокуса подржавају Национална алијанса за локални економски развој (НАЛЕД) и Међународни републикански институт (ИРА);

- Зелена посланичка група, као неформална парламентарна група, коју чине народни посланици из различитих странака који су заинтересовани да раде на промоцији и прихватању европских стандарда и норми у области заштите животне средине и одрживог развоја. Циљ Зелене посланичке групе је да теме заштите животне средине и одрживог развоја добију приоритет и нађу се у фокусу приликом одлучивања у Народној скупштини. Активности ове групе се спроводе у сарадњи са Центром модерних вештина и Београдским фондом за политичку изузетност и уз подршку Балканског фонда за демократију;

- Парламентрни форум за енергетску политику Србије, као неформална парламентарна група, коју чине народни посланици из различитих странака заинтересовани за питања енергетске политике Србије. У оквиру овог форума организују се састанци на којима учествују представници сектора енергетике, ради размене информација и разматрања одређених питања из области енергетике.

V ДРУГЕ АКТИВНОСТИ

Скупштинским буџетом за 2017. годину планирана су средства за редован рад Библиотеке Народне скупштине која пружа услуге из делокруга свог рада народним посланицима, запосленима у Служби Народне

скупштине и другим корисницима, као што су: набавка стручне литературе и службених гласила; коришћење електронске базе података (Експерт, Параграф нет, Пакет прописа 5+); претплата на службена гласила, електронске базе прописа, дневне новине, недељнике и стручне часописе; коричење и конзервација старих и оштећених публикација.

Мобилни парламент је програм посета делегације народних посланика, у пратњи и организацији запослених у Групи за едукацију и презентацију скупштинске баштине, локалним самоуправама широм земље. У тродневном програму, Мобилни парламент посећује три града односно општине по избору. У делегацији су народни посланици из различитих политичких партија, који су родом из градова који се обилазе или у њима живе. У сваком граду се организују по две отворене трибине на којима народни посланици представљају свој рад и рад Народне скупштине: у преподневним часовима за средњошколце, а у поподневним, у просторијама локалне самоуправе, за грађане. Трибине су отвореног типа, на којима грађани и средњошколци сами бирају тему о којој ће се разговарати.

Симулације седница Народне скупштине су најсавременије интерактивно наставно средство, конципирано на принципу учења кроз учествовање. Овај програм је развијен у сарадњи са Мисијом ОЕБС у Србији, Минхенским центром за примењену политику, Министарством просвете и факултетом политичких наука у Београду. У трочасовном програму средњошколци имају прилику да буду „народни посланици“ и прођу кроз све кључне моменте законодавног процеса: писање амандмана, рад у одборима, састанци посланичких клубова, дискусија у пленуму, гласање итд.

Служба Народне скупштине је организована у складу са организационом структуром утврђеном Одлуком о организацији и раду Службе Народне скупштине, тако што се Служба састоји од две посебне унутрашње јединице (Кабинет председника Народне скупштине и Генерални секретаријат Народне скупштине) и четири основне унутрашње јединице (Сектор за законодавство, Сектор за међународне односе, Сектор за опште послове и Сектор за одржавање објеката Народне скупштине).

Кадровским планом за 2017. годину предвиђена је потреба за попуном одређеног броја радних места. У питању су радна места за високо образоване државне службенике који би били ангажовани за обављање стручних односно најсложенијих послова која захтевају експертска знања, способности и вештина из превасходно правне и економске области, како би се у дужем временском периоду обезбедили услови за даљим стручним, квалитетним, ефикасним и економичнијим обављањем послова у Служби Народне скупштине.

У Кабинету председника Народне скупштине обављају се стручни, административни и други послови од значаја за вршење функције председника и потпредседника Народне скупштине. Поред лица која обављају послове за председника и потпредседника Народне скупштине, у оквиру Кабинета систематизована су и радна места за лица која обављају послове за посланичке групе у складу са Одлуком Одбора за административно-буџетска и мандатно-имунитетска питања о радном ангажовању консултаната у посланичким групама у Народној скупштини 21 број 02-1171/14 од 30. априла 2014. године.

Запослени у Кабинету заснивају радни однос на одређено време - док траје дужност функционера, односно док постоји посланичка група, а најдуже до краја сазива Народне скупштине.

У Генералном секретаријату Народне скупштине обављају се послови: прикупљања података од значаја за рад генералног секретара, прати се реализација пројеката који се односе на унапређење организације рада Службе и кадровске структуре, обрађују предмети и захтеви народних посланика и запослених у Служби, државних органа, оргаизација и тела, као и међународних организација и институција, прати се реализација закључених домаћих и међународних споразума о сарадњи из међународне скупштине и других органа и организација и дају предлози за њихово унапређење у вези са доступношћу информација од јавног значаја и тајности података, спровођења националне стратегије за борбу против корупције и акционог плана за примену националне стратегије за борбу против корупције у Народној скупштини, на изради стручних упутстава народним посланицима и државним службеницима у вези заштите тајних података везаних за извршење закона из области одбране, прописе за рад у ратном и ванредном стању, задатака утврђених Планом одбране Републике Србије; интерне ревизије; припреме и обраде седнице Народне скупштине и издавање стенографских бележака; односа с јавношћу; протокола и презентације скупштинске баштине и други стручни и административни послови од значаја за вршење функције генералног секретара и његових заменика. За обављање ових послова образоване су четири уже унутрашње јединице (Одељење за припрему и обраду седница Народне скупштине, Одсек за издавање стенографских бележака, Одељење за односе с јавношћу и Одељење за послове протокола, едукацију и презентацију скупштинске баштине). У Генералном секретаријату систематизовано је и радно место интерног ревизора.

У Сектору за законодавство обављају се послови: за потребе посланичких група и радних тела Народне скупштине; анализе закона, предлога закона и других општих аката; анализе усклађености прописа са прописима Европске уније; израде информативних и аналитичких истраживања и библиотечки послови, као и други послови за потребе Народне скупштине у вршењу законодавне функције. За обављање ових послова образује се седам ужих унутрашњих јединица (Одељење за послове посланичких група, Одељење за уставно - правни систем и организацију власти, Одељење за економско - финансијска питања, Одељење за одбрану и национална питања, Одељење за општа друштвена питања, Одељење за европске интеграције и Библиотека Народне скупштине). Полазећи од повећаног обима и сложености послова који се обављају у радним телима Народне скупштине, Правилником о унутрашњем уређењу и систематизацији радних места предвиђен је већи број извршилаца са одговарајућим радним искуством и профилом образовања у односу на постојећи број, а у циљу подизања стручног капацитета Службе и Народне скупштине.

У Сектору за међународне односе обављају се послови: за потребе сталних и других парламентарних делегација; за потребе парламентарне сарадње; истраживања и развоја међупарламентарних и међународних односа; превођења, као и други послови за потребе Народне скупштине и њених радних тела, посланичких група и народних посланика из области међународних односа. За обављање ових послова образују се две уже

унутрашње јединице (Одељење за спољне послове и Одсек за послове превођења).

У Сектору за опште послове обављају се послови: планирања и израде скупштинског буџета; финансијског рачуноводства и књиговодства; јавних набавки; управљања људским ресурсима; управљања ризицима, заштите на раду и противпожарне заштите; електронског парламента; електронских, информационих, енергетских система и система аутоматике; рачунарске мреже, интернет и телекомуникација; дактилографије, стенографисања и биротехнике; писарнице, експедиције поште и архива, као и други општи послови за потребе Народне скупштине. За обављање ових послова образује се шест ужих унутрашњих јединица (Група за организацију и развој; Одељење за буџетске, финансијско - рачуноводствене и послове јавних набавки; Одељење за људске ресурсе; Одељење противпожарне заштите и заштите на раду; Одељење за електронику, телекомуникације и информатику и Одељење за административне и биротехничке послове). У Одељењу за буџетске, финансијско - рачуноводствене и послове јавних набавки образују се: Одсек за буџетско планирање, нормативу, анализу и извештавање; Одсек за буџетско рачуноводство и Група за јавне набавке. У Одељењу за електронику, телекомуникације и информатику образују се: Одсек за електронске системе, Одсек за рачунарске мреже, интернет и телекомуникације и Група за електро - енергетику и аутоматику. У Одељењу за административне и биротехничке послове образују се: Одсек писарнице са експедицијом и архивом; Одсек дактилобироа; Одсек стенобироа и Одсек биротехнике. У Одељењу за буџетске, финансијско - рачуноводствене и послове јавних набавки и Одељењу за електронику, телекомуникације и информатику уведене су нове уже унутрашње организационе јединице и повећан је број извршилаца, како би се обезбедила адекватна стручна подршка у изради скупштинског буџета и праћењу његовог извршења, као и модернизација рада Народне скупштине, која се огледа у унапређењу и развоју система е - парламента и других информационих и технолошких система које Народна скупштина користи.

У Сектору за одржавање објеката Народне скупштине обављају се послови: инвестиционог, техничког и текућег одржавања објеката Народне скупштине; заштите и одржавања културних добара које користи и којима управља Народна скупштина; анализе и планирања развоја техничко - технолошких услова за рад; грађење, реконструкције, доградње, адаптације, санације, рестаурације, конзервације, ентеријерског и екстеријерског уређења и опремања, као и послови чишћења и хигијенизације објеката, земљишта, инсталација, постројења, уређаја и опреме које користи и којима управља Народна скупштина. За обављање ових послова образују се три уже унутрашње јединице (Група за инвестиционо одржавање објеката, заштиту и одржавање културних добара; Одељење за техничко и текуће одржавање и Одсек за одржавање чистоће).

Предвиђеним бројем извршилаца, у Правилнику о унутрашњем уређењу и систематизацији радних места у Служби Народне скупштине, описима послова, радних места, звањима и условима запослених за рад на радном месту, омогућава се даље унапређење квалитета и модернизације рада Службе Народне скупштине, пружање адекватне стручне подршке народним посланицима у обављању њихове функције, у складу са најбољом парламентарном праксом. Неопходне су континуиране обуке и стручна

усавршавања запослених у Служби Народне скупштине, како би у потпуности могли да одговоре захтевима радног места.

Народна скупштина своје активности планира по функционалним класификацијама и то:

1. функција 110 - Извршни и законодавни органи, финансијски и фискални послови и спољни послови,
2. функција 130 - Опште услуге.

У складу са Законом о буџетском систему, средства за рад Народне скупштине планирана су по функционалним и економским класификацијама, програмима и програмским активностима.

Економским класификацијама на трећем класификационом нивоу груписани су једнозначни расходи по методологији која је утврђена Законом о буџетском систему. Четврти класификациони ниво економске шифре расхода даје аналитичке податке о расходима који чине саставни део групе расхода на трећем нивоу економске класификације.

НАРОДНА СКУПШТИНА Функција 110 - Извршни и законодавни органи, финансијски и фискални послови и спољни послови

Програм 2101: Политички систем - законодавна власт

Програмска активност 0001 – вршење функције народног посланика

Статусна и материјална права народних посланика регулисана су Законом о примањима народних посланика у Народној скупштини Републике Србије, Законом о Народној скупштини и другим законима и прописима, као и одлукама Административног одбора и Одбора за административно-буџетска и мандатно-имунитетска питања.

Према важећим прописима, народни посланик има право на: плату; накнаду трошкова за вршење посланичке функције (посланички додатак); трошкове коришћења приватног аутомобила; трошкове хотелског смештаја за време одржавања седница Народне скупштине и њених радних тела (посланичка накнада); трошкове службеног путовања у земљи и иностранству; накнаду за закуп стана у Београду; накнаду трошкова за одвојени живот; отпремнину; бесплатан превоз у железничком, друмском, јавном градском и речном саобраћају на територији Републике Србије; разлику између посланичке плате и зараде коју остварује у радном односу; месечну накнаду у висини 80 посто од посланичке плате због обављања самосталне делатности; накнаду плате по престанку посланичке функције и др.; накнаду плате по престанку посланичке функције у висини плате коју је имао на дан престанка функције, а најдуже три месеца, право на накнаду плате ако је народној посланици престала функција у време трудноће и порођаја, у висини плате коју је имала на дан престанка функције, а најдуже годину дана и др.

На овој буџетској функцији опредељена су средства за финансирање расхода везаних за обезбеђење услова за рад народних посланика, у износу од 613.426.000 динара.

411 - Плате, додаци и накнаде

Средства на економској класификацији 411 – Плате, додаци и накнаде, опредељена су у складу са следећим прописима:

1. Закон о примањима народних посланика у Народној скупштини Републике Србије („Службени гласник РС“, бр. 7/91, 22/91, 28/91, 48/91-др.закон, 68/91, 44/98-др.закон и 34/01-др.закон), којим су утврђени право на рад у Народној скупштини, накнаде и друга примања народних посланика.

2. Закон о платама у државним органима и јавним службама (“Службени гласник РС”, број 34/01, 62/06 – др. закон, 116/08 – др. закон, 92/11, 99/11 – др. закон, 10/13, 55/13, 99/14 и 21/16 - др.закон), којим су утврђени коефицијенти за обрачун плата народних посланика и правни основ надлежног одбора за утврђивање основице за обрачун тих плата.

3. Закон о Народној скупштини („Службени гласник РС“, бр. 9/10 и 108/13 - др.закон), којим је предвиђено право народног посланика на накнаду плате по престанку посланичке функције.

4. Закон о изменама и допунама Закона о платама државних службеника и намештеника („Службени гласник РС“, број 108/13) - чланом 3. Закона прописано је да даном ступања на снагу овог закона престају да се примењују одредбе других закона којима се уређује остваривање права на накнаду плате по престанку функције. Наведени закон је ступио на снагу 7. децембра 2013. године када је престала да се примењује одредба члана 43. Закона о Народној скупштини („Службени гласник РС“, број 9/10);

5. Закон о привременом уређивању основица за обрачун и исплату плата, односно зарада и других сталних примања код корисника јавних средстава („Службени гласник РС“, број 116/14)

6. Пословник Народне скупштине ("Службени гласник РС", број 20/12 – пречишћен текст)

7. Одлука Административног одбора о остваривању права народних посланика на стални рад у Народној скупштини Републике Србије 28 број 112 - 230/04 од 9. фебруара 2004. године, којом је утврђено да сви народни посланици, од дана потврђивања мандата могу бити на сталном раду у Народној скупштини.

8. Одлука о утврђивању основице за обрачун и исплату плата 21 број 120 - 3973/14, коју је донео Одбор за административно-буџетска и мандатно-имунитетска питања Народне скупштине на седници одржаној 5. новембра 2014. године. Наведеном одлуком утврђена је нето основица за обрачун плата народних посланика у износу од 7.941,60 динара.

9. Одлука Административног одбора о висини накнаде која се исплаћује народним посланицима који остварују право на зараду од самосталне делатности 28 број 120 - 1716/01 од 11. јуна 2001. године, којом је утврђено право народних посланика који обављају самосталну делатност на месечну накнаду у износу 80% плате народног посланика на сталном раду у Народној скупштини. Бруто плату посланика чини нето плата народног посланика увећана за порезе на доходак грађана и социјалне доприносе и то: Порез на зараде - 10%, Доприноси за ПИО - 12%, Доприноси за здравствено осигурање - 5,15% и Доприноси за осигурање од незапослености - 0,75%. (Укупно: Доприноси на терет запосленог - 19,9% као и Доприноси на терет послодавца - 17,9%). На основу Закона о порезу на доходак грађана рачуна

се порез према прописаној стопи у износу од 10% и то тако што се бруто зарада умањи за пореско ослобођење и на то се примењује пореска стопа.

10. На основу члана 5. став 1. Закона о примањима народних посланика у Народној скупштини Републике Србије донета су решења о платама народних посланика, на основу којих се врши обрачун разлика у плати. У складу са важећим прописима бруто зарада народног посланика умањује се за стопу нормираних трошкова у износу од 20% да би се добио опорезиви приход, на који се према Закону о доприносима и порезу на доходак грађана обрачунава 24% доприносе за ПИО и 20% на име пореза на доходак грађана.

11. Одлука Административног одбора о посланичкој накнади број 120 - 1105/09 - пречишћен текст од 27. марта 2009. године са изменама од 24. априла 2009. године, којом је утврђено право народног посланика на накнаду трошкова за службена путовања због учешћа у раду на седницама Народне скупштине и њених радних тела и начин остваривања тог права (накнада трошкова за коришћење приватног аутомобила, трошкови хотелског смештаја за време одржавања седница Народне скупштине и њених радних тела, накнада за закуп стана у Београду, накнада трошкова за одвојени живот од породице).

12. Уредба о накнади трошкова и отпремнини државних службеника и намештеника („Службени гласник РС“, бр. 98/07 – пречишћен текст, 84/14 и 84/15), којом је уређено право на накнаду трошкова који настају у вези са службеним путовањима у земљи и иностранству.

Средства за ове намене опредељена су у износу од .....275.000.000 динара

412 - Социјални доприноси на терет послодавца

Средства опредељена на економској класификацији 412 – Социјални доприноси на терет послодавца, намењена су за финансирање социјалних доприноса према важећим прописима о стопама социјалних доприноса: Порез на зараде - 10%, Доприноси за ПИО - 12%, Доприноси за здравствено осигурање - 5,15% и Доприноси за осигурање од незапослености - 0,75%. (Укупно: 17,9%). На основу Закона о порезу на доходак грађана рачуна се порез према прописаној стопи у износу од 10% и то тако што се бруто зарада умањи за пореско ослобођење и на то се примењује пореска стопа.

Средства за ове намене опредељена су у износу од .....49.226.000 динара

413 - Накнаде у натури

Средства опредељена на економској класификацији 413 – Накнаде у натури, намењена су за финансирање коришћења места за паркирање. Народни посланици имају право на бесплатно коришћење места за паркирање путничког аутомобила у три гараже у Београду у дане када службено бораве у Београду у вези са обавезама које имају у Народној скупштини односно њеним радним телима. Висина ових расхода планирана је на основу извршених расхода током претходних година.

Средства за ове намене опредељена су у износу од .....2.000.000 динара

414 – Социјална давања запосленима

Средства опредељена на економској класификацији 414 – Социјална давања запосленима, намењена су за финансирање накнаде за боловања

преко 30 дана, накнаде за породиљска одсуства, отпремнине у случају смрти запосленог или члана уже породице, отпремнине у случају укидања радног места услед усвајања новог Правилника о унутрашњем уређењу и систематизацији радних места, помоћ у медицинском лечењу запосленог или члана уже породице.

Средства за ове намене опредељена су у износу од ..... 1.000.000 динара

415 – Накнаде трошкова за запослене (народни посланици)

Средства опредељена на економској класификацији 415 – Накнаде за одвојен живот од породице, намењена су за финансирање права народног посланика на закуп стана у Београду и накнаду за одвојен живот од породице у складу са Одлуком Административног одбора 28 број 120-1105/09 - пречишћен текст од 27. марта 2009. године са изменама од 23. априла 2009. године. Висина ових средстава опредељена је на основу извршених расхода током 2015. године, узимајући у обзир и процењено повећање цена током 2016. године. Право на закуп стана и одвојени живот од породице у 2016. години користе народни посланици који немају пребивалиште у Београду, с тим да постоји могућност да у 2017. години ово право користи више народних посланика.

Средства за ове намене опредељена су у износу од ..... 5.000.000 динара

417 - Посланички додатак

Средства опредељена на економској класификацији 417 – Посланички додатак, намењена су за финансирање права народних посланика на посланички додатак у месечном паушалном износу, за вршење посланичке дужности у изборној јединици, у висини од 40% нето плате народног посланика на сталном раду у Народној скупштини.

Средства за ове намене опредељена су у износу од ..... 130.000.000 динара

421 – Стални трошкови

Средства опредељена на економској класификацији 421 – Стални трошкови, Одлуком о коришћењу службених фиксних и мобилних телефона у просторијама Народне скупштине 28 бр. 404 - 2149/11, коју је донео Административни одбор на седници одржаној 14. јуна 2011. године, утврђено је право појединих лица у Народној скупштини на коришћење службеног мобилног телефона. Такође на овој економској класификацији опредељена су и средства за трошкове платног промета и банкарских услуга.

Средства за ове намене опредељена су у износу од ..... 100.000 динара

4221 - Трошкови за службена путовања у земљи

Средства опредељена на економској класификацији 4221 – Трошкови за службена путовања у земљи, намењена су за финансирање права

народних посланика на накнаду трошкова за време одржавања седница Народне скупштине, седнице одбора и њених радних тела, која се одржавају у седишту и ван седишта Народне скупштине, као и учествовање на јавним слушањима, округлим столовима, семинарима, конференцијама и другим скуповима од значаја за вршење посланичке функције.

Трошкови за службена путовања у земљи обрачунавају се на следећи начин:

5. Дневница за службена путовања у земљи - У складу са чланом 9. Уредбе о накнади трошкова државних службеника и намештеника. За исплате до 1. фебруара 2016. године неопорезив је износ до 2.201 динара, за целу дневницу. Уредбом о изменама и допунама Уредбе о накнади трошкова и отпремнини државних службеника и намештеника („Сл. Гласник РС“, број 84/15), донета 06. октобра 2015. године, са почетком важности од 14. октобра 2015. године, по којој је промењен износ дневнице за службени пут у земљи на 150 динара, као и дневнице за службени пут у иностранство на 15 евра за све земље. Ступањем на снагу Закона о изменама и допунама закона о порезу на доходак грађана плаћа се порез по стопи од 10%. Социјални доприноси се не плаћају јер се ова накнада, без обзира на износ, не сматра зарадом према Закону о раду.
6. Накнада трошкова смештаја за службена путовања у земљи - према приложеном рачуну.
7. Накнада трошкова превоза за службена путовања у земљи – неопорезив износ до висине приложених рачуна превозника у јавном саобраћају.
8. Накнада за коришћење сопственог аутомобила у службене сврхе – неопорезив износ до 30% цене за један литар супер бензина по пређеном километру, а највише до 6.417 динара месечно (за исплате до 1. фебруара 2016. године). Преко овог износа плаћа се порез према Закону о изменама и допунама закона о порезу на доходак грађана по стопи од 10%.

Средства за ове намене опредељена су у износу од .....125.000.000 динара

4222 - Трошкови службених путовања у иностранство

Средства опредељена на економској класификацији 4222 – Трошкови службених путовања у иностранству, намењена су за финансирање службених путовања народних посланика ради реализације планираних посета парламентима других држава и учешћа на скуповима у организацији Европског парламента, регионалних институција, регионалних форума, као и других међународних организација и институција.

У Народној скупштини су образоване делегације за учешће у раду Парламентарне скупштине Савета Европе (ПССЕ), Парламентарне скупштине Организације за европску безбедност и сарадњу (ОЕБС), Интерпарламентарне уније (ИПУ), Парламентарна скупштина НАТО-а као и делегације за учешће у раду других парламентарних институција (Парламентарна скупштина Медитерана, Парламентарна скупштина Централно – европске иницијативе, Парламентарна скупштина Црноморске економске сарадње, Интерпарламентарна скупштина православља,

Парламентарна скупштина Организације договора о колективној безбедности (ОДКБ), Парламентарна скупштина Франкофоније, Интерпарламентарна конференција за Заједничку безбедност и одбрамбену политику и Заједничку спољну и безбедносну политику, Јадранско – Јонска иницијатива и друге).

Средства за ове намене опредељена су у износу од ..... 25.000.000 динара

423 - Услуге по уговору

Средства опредељена на економској класификацији 423 – Услуге по уговору намењена су за услуге штампања материјала (визит карте и остало), и остале непредвиђене услуге.

Средства за ове намене опредељена су у износу од ..... 100.000 динара

482 - Порези, обавезне таксе и казне наметнуте од једног нивоа власти другом

483 - Новчане казне и пенали по решењу суда

На економским класификацијама 482 и 483 опредељена су средства за финансирање расхода народних посланика Народне скупштине, у износу од по 500.000 динара.

НАРОДНА СКУПШТИНА - СТРУЧНЕ СЛУЖБЕ Функција 130 - Опште услуге

Програм 2101- Функционисање Службе Народне скупштине

Програмска активност 0003 – Пружање подршке народним посланицима у обављају посланичке функције

Служба Народне скупштине врши стручне и друге послове за потребе Народне скупштине, њених одбора, народних посланика и посланичких група, полазећи од уставно – правног положаја Народне скупштине и потребе народних посланика да у потпуности одговоре обавезама у вршењу своје функције, а посебно са аспекта потребе усклађивања домаћег законодавства са законодавством Европске уније и остваривања контролне функције Народне скупштине. Ради обављања ових послова планирана су средства за одржавање и унапређење рада система електронског парламента уз коришћење најсавременијих информационих, технолошких и других електронских система.

На овој буџетској функцији опредељена су средства за финансирање расхода везаних за обезбеђење услова за рад Службе Народне скупштине, у износу од 1.328.751.000 динара.

411 - Плате, додаци и накнаде

Средства опредељена на економској класификацији 411 – Плате, додаци и накнаде, намењена су за финансирање плата запослених у Служби Народне

скупштине. Средства опредељена за ове намене планирана су на основу Закона о платама државних службеника и намештеника и Кадровског плана Народне скупштине за 2017. годину.

У оквиру обима ових опредељених средстава, предвиђена су и средства за следеће намене:

- средства за исплату рада државних службеника и намештеника дужег од радног времена, у складу са Законом о платама државних службеника и намештеника и Законом о раду, а по налогу руководиоца организационе јединице;
- исплата за ангажовање лица ради обављања привремених и повремених послова у Народној скупштини.

Обрачун и исплата плата запослених врши се на основу Закона о платама државних службеника и намештеника („Службени гласник РС“ бр. 62/06, 63/06-исправка, 115/06-исправка, 101/07, 99/10, 108/13 и 99/14), којим је утврђен коефицијент за обрачун плата. Основица за обрачун плата запослених је јединствена и утврђује се за сваку буџетску годину законом о буџету Републике Србије. Законом о буџету Републике Србије за 2016. годину, утврђена је основица за обрачун и исплату плата за државне службенике и намештенике у нето износу од 17.101,29 динара са припадајућим порезом и доприносима за обавезно социјално осигурање, која се примењује и на запослене у Служби Народне скупштине („Службени гласник РС“, број 103/15).

Средства за ове намене опредељена су у износу од ..... 411.752.000 динара

412 - Социјални доприноси на терет послодавца

Средства опредељена на економској класификацији 412 – Социјални доприноси на терет послодавца, намењена су за финансирање социјалних доприноса према важећим прописима о стопама социјалних доприноса на бруто плате запослених у Служби Народне скупштине. Основица за обрачун социјалних доприноса су бруто плате запослених.

Средства за ове намене опредељена су у износу од ..... 73.706.000 динара

413 - Накнаде у натури

Средства опредељена на економској класификацији 413 – Накнаде у натури, намењена су за финансирање новогодишњих пакетића за децу народних посланика и запослених.

Средства за ове намене опредељена су у износу од .....1.000 динара

414 – Социјална давања запосленима

Средства опредељена на економској класификацији 414 – Социјална давања запосленима, намењена су за финансирање накнаде за боловања преко 30 дана, накнаде за породиљска одсуства, отпремнине у случају смрти запосленог или члана уже породице, отпремнине у случају укидања радног места услед усвајања новог Правилника о унутрашњем уређењу и

систематизацији радних места, помоћ у медицинском лечењу запосленог или члана уже породице.

Средства за ове намене опредељена су у износу од .....14.500.000 динара

415 - Накнаде трошкова за запослене

Средства опредељена на економској класификацији 415 – Накнаде трошкова за запослене, планирана су за финансирање накнада за превоз на посао и са посла запослених који користе градски саобраћај. Поред трошкова за градски превоз, због места становања, запослени користе међуградски превоз за долазак на посао са просечним издацима преко неопорезивог износа на који износ је сходно Закону о порезу на доходак грађана обрачунат порез на доходак грађана.

Средства за ове намене опредељена су у износу од ..... 21.000.000 динара

416 – Награде запосленима и остали посебни расходи

Средства опредељена на економској класификацији 416 – Награде запосленима и остали посебни расходи, планирана су за јубиларне награде запосленима које се исплаћују у складу са Посебним колективним уговором за државне органе („Службени гласник РС“, 25/15 и 50/15), накнаде за рад Жалбене комисије Народне скупштине, накнаде за рад у повременим радним телима (анкетни одбори и комисије).

Средства за ове намене опредељена су у износу од .....4.000.000 динара

4211 - Трошкови платног промета и банкарских услуга

Средства на економској класификацији 4211 – Трошкови платног промета и банкарских услуга, опредељена су за трошкове платног промета и банкарских услуга.

Средства за ове намене опредељена су у износу од ..... 1.200.000 динара

4212 - Енергетске услуге

Средства опредељена на економској класификацији 4212 – Енергетске услуге, намењена су за финансирање трошка за енергетске услуге које обухватају планиране расходе за измирење обавеза према јавним комуналним предузећима за утрошену електричну енергију, за грејање и набавку угља и мазута. Висина ових средстава планирана је на бази просечних трошкова за период јануар - октобар 2016. године, као и потписаних уговора.

Средства за ове намене опредељена су у износу од ..... 70.600.000 динара

4213 - Комуналне услуге

Средства опредељена на економској класификацији 4213 – Комуналне услуге, намењена су за финансирање услуга водовода и канализације; одржавање зеленила; за дезинсекцију и дератизацију; димничарске услуге, одмашћивања термоблокова и клима комора и котлова; за услуге одношења опасног материјала; доприноси за коришћење воде, услуге чишћења снега на платоима испред објеката Народне скупштине, уговор о накнади за коришћење пословног простора у објекту Краља Милана 16.

Средства за ове намене опредељена су у износу од ..... 22.602.000 динара

4214 - Услуге комуникација

Средства на економској класификацији 4214 – Услуге комуникација, опредељена су за финансирање расхода Службе Народне скупштине, користиће се за финансирање исплате расхода насталих коришћењем фиксних телефонских линија у објектима Народне скупштине на Тргу Николе Пашића број 13 и Краља Милана бр. 14 и 16, расхода везаних за коришћење мобилних телефона, као и расхода за коришћење интернета и поштарина.

Средства за ове намене опредељена су у износу од ..... 30.000.000 динара

4215 - Трошкови осигурања

Средства опредељена на економској класификацији 4215 – Трошкови осигурања, намењена су за финансирање осигурања објеката, народних посланика и запослених у Служби Народне скупштине, као и осигурање од опште одговорности (незгода трећих лица, гостију, чланова разних делегација).

Средства за ове намене опредељена су у износу од ..... 6.000.000 динара

4216 - Закуп имовине и опреме

Средства на економској класификацији 4216 – Закуп имовине и опреме, опредељена су за финансирање расхода Службе Народне скупштине и користиће за финансирање закупа простора и опреме за симултано превођење која се користи приликом посета страних делегација Народној скупштини.

Средства за ове намене опредељена су у износу од .....5.000.000 динара

4219 - Остали трошкови

Средства опредељена на економској класификацији 4219 – Остали трошкови, намењена су за финансирање уговора, који Народна скупштина на годишњем нивоу закључује са РТС-ом, као и за финансирање осталих општих трошкова.

Средства за ове намене опредељена су у износу од .....85.200.000 динара

4221 - Трошкови службених путовања у земљи

Средства на економској класификацији 4221 – Трошкови службених путовања у земљи, опредељена су за финансирање расхода Службе Народне скупштине, за финансирање трошкова исхране - дневица, превоза и хотелског смештаја за обављење службених путовања у земљи за возаче и запослене у стручној служби Народне скупштине која су у функцији извршења планираних активности скупштинских одбора, као и учествовање на јавним слушањима, округлим столовима, семинарима, конференцијама и другим скуповима.

Средства за ове намене опредељена су у износу од ..... 3.400.000 динара

4222 - Трошкови службених путовања у иностранство

Средства на економској класификацији 4222 – Трошкови службених путовања у иностранству, опредељена су за финансирање расхода Службе Народне скупштине, за финансирање намена за службена путовања запослених ради реализације планираних посета парламентима других држава и учешћа на скуповима у организацији Европског парламента, регионалних институција, регионалних форума, као и других међународних организација и институција.

Такође, са ове економске класификације Народна скупштина финансира посете делагација које по позиву долазе у Народну скупштину а које обухватају трошкове смештаја, превоза и сл.

На овој позицији су и трошкови за службена путовања запослених који прате народне посланике, чланове делегација Народне скупштине.

Средства за ове намене опредељена су у износу од .....14.900.000 динара

4231 - Административне услуге

Средства опредељена на економској класификацији 4231 – Административне услуге, опредељена су за финансирање расхода Службе Народне скупштине и намењена су за финансирање следећих намена: ангажовање преводилаца за стране језике за потребе председника Народне скупштине и народних посланика, услуге спољне агенције за превођење, услуге превођења за све организационе јединице. Такође, на овој позицији су планирана и средства за остваривање права народног посланика да на седници Народне скупштине говори и писане документе у раду Народне скупштине, предвиђене Пословником, подноси на свом језику (члан 9. став 2. Закона о Народној скупштини), као и остале административне услуге.

Средства за ове намене опредељена су у износу од .....15.000.000 динара

4232 - Компјутерске услуге

Средства опредељена на економској класификацији 4232 – Компјутерске услуге, намењена су за финансирање услуга за израду и одржавање софтвера, услуге одржавања рачунара и остале компјутерске

услуге, за редован рад Народне скупштине. Висина ових средстава утврђена је на основу постојећих и планираних уговора о одржавању софтвера.

Средства за ове намене опредељена су у износу од ..... 30.640.000 динара

4233 - Услуге образовања и усавршавања запослених

Средства опредељена на економској класификацији 4233 – Услуге образовања и усавршавања запослених, опредељена су за финансирање расхода Службе Народне скупштине, финансирање полагања стручних испита (државни испити, испити за добијање стручних звања) као и средства за котизације, саветовања тј. присуства на разним семинарима ради стручне едукације запослених.

Средства за ове намене опредељена су у износу од .....10.000.000 динара

4234 - Услуге информисања

Средства опредељена на економској класификацији 4234 – Услуге информисања и штампања материјала, опредељена су за финансирање расхода Службе Народне скупштине, за финансирање: прес клипинга, штампање, објављивање тендера и информација, информисања јавности, ТВ стриминг, услуге новинске агенције за преглед вести, фото и видео сервис, штампање брошура, израда пратећег материјала за изложбе, конференције, израда професионалних фотографија и видео материјала и остале медијске услуге.

Средства за ове намене опредељена су у износу од .....15.000.000 динара

4235 - Стручне услуге

Средства опредељена на економској класификацији 4235 – Стручне услуге, опредељена су за финансирање расхода Службе Народне скупштине, намењена су за финансирање, и то:

- услуге израде пројеката електронских и других система, реинжењеринг - систем анализа службе НС (за обе зграде), CSNU - ажурирање, EMP - електро моторни погон - допуна, Интеграција систем дојаве пожара (зграда у Краља Милана 14), израда пројекта - Пројекат заштите Информационог система НСРС, израда пројекта - Пројекат увођења електронских картица (евиденција присутности, приступ магацину – електронски кључ), израда пројекта електронски потпис;
- инжењерске услуге израде измена и допуна постојеће пројектне документације, инжењерске услуге израде техничке контроле израђене техничке документације,
- инжењерске услуге израде пројектне документације: Главни пројекат санације конструкције Дома Народне скупштине; инжењерска услуга израде пројекта изведеног стања конструкције са статичким и динамичким прорачуном носећих елемената и провером сеизмичке стабилности објекта у Краља Милана 14; инжењерске услуге израде пројеката текућег одржавања за објекте Народне скупштине; инжењерске услуге геодетског осматрања вертикалног померања објекта Дома Народне скупштине; услуге извршења

техничког прегледа лифтовских постројења и подизних платформи у објектима које користи НСРС; инжењерске услуге мерења нивоа подземних вода у пиезометрима код Дома Народне скупштине и израда елабората о изведеним хидрогеолошким истраживањима; инжењерске услуге израде елабората за снимање постојећег стања и потребну рестаурацију и конзервацију уметничких дела у коришћењу Народне скупштине; Набавка специјалистичких - алпинистичких услуга на замени застава и одржавању јарбола на објектима Народне скупштине; набавка услуга акредитованих фирми за вршење мерења физичких параметара рада постојећих клима система у објектима Народне скупштине; набавка услуга преноса каса у објектима Народне скупштине; набавка специјалистичких услуга чишћења и машинског прања олука и колектора кишнице на крову Дома Народне скупштине, од стране предузећа са радницима сертификованим за рад на висини и са канапа; извођење радова на рестаурацији и конзервацији уметничких дела које користи Народна скупштина;

- инжењерске услуге стручног и конзерваторског надзора, инжењерске услуге вршење стручног надзора над извођењем архитектонско грађевинских радова и радова на машинским и електро инсталацијама у објектима Народне скупштине, вршење пројектантског надзора над извођењем архитектонско грађевинских радова и радова на машинским и електро инсталацијама у објектима Народне скупштине, вршење конзерваторског надзора над извођењем архитектонско грађевинских радова и радова на машинским и електро инсталацијама у објектима Народне скупштине од стране Градског и Републичког завода за заштиту споменика културе, инжењерска услуга израде архитектонско - грађевинског пројекта изведеног стања конструкције и грађевинске физике објекта у Краља Милана 14, инжењерска услуга израде пројеката рестаурације и конзервације уметничких дела у коришћењу Народне скупштине, уговор о консултанстким услугама у изналажењу трајног решења проблема слегања конструктивног система објекта Дома Народне скупштине, интегрално са трајним решењем проблема дугорочне стабилности диманичке и статичке одрживости конструктивног система објекта уз контролу сеизмичке отпорности у програмираним и очекиваним сеизмичким активностима у догледном периоду;

- остало ангажовање стручњака за израду пројеката, тендерских документација, анализа и извештаја, стручне услуге.

- техничка помоћ, технички прегледи, техничка контрола пројекта интеграције система дојаве пожара (зграда Краља Милана 14);

- превентивни преглед опреме за рад и радне средине;

- израда Књиге графичких стандарда која захтева ангажовање стручних лица, јер је Законом о Народној скупштини (члан 12.) предвиђено да Народна скупштина утврђује изглед и употребу амблема на предлог надлежног радног тела Народне скупштине;

- остало ангажовање стручњака за израду анализа и извештаја из области рада одбора (за све одборе), ангажовање лица у експедицији, стенобироу и дактилобироу, дигитализација рукописа стенографских бележака 1914. – 1918. година, стручне услуге.

Средства за ове намене опредељена су у износу од .....46.850.000 динара

4237 - Трошкови репрезентације

Средства опредељена на економској класификацији 4237 – Трошкови репрезентације опредељена су за финансирање расхода Службе Народне скупштине, а распоред и коришћење опредељених средстава за рад Службе Народне скупштине одобрава генерални секретар Народне скупштине.

Средства за ове намене опредељена су у износу од ..... 11.000.000 динара

4239 - Остале опште услуге

Средства опредељена на економској класификацији 4239 – Остале опште услуге, опредељена су за финансирање расхода Службе Народне скупштине, намењена су у складу са Законом о планирању и изградњи и Законом о заштити културних добара, за финансирање: инжењерских услуга израде пројекта текућег одржавања, инжењерских услуга израде пројектне документације за уподобљавање објеката Народне скупштине са законском регулативом везаном за заштиту тајности података, инжењерских услуга израде потребне техничке и друге документације за уподобљавање постојеће ТС и новоуграђеног агрегата у Дому Народне скупштине; превентивна испитивања и преглед законом прописане опреме за рад и радне средине.

Такође, на овој позицији су планирана и средства за накнаду члановима лекарске екипе, ангажованим лицима службе обезбеђења Министарства унутрашњих послова и Управе за заједничке послове републичких органа у време одржавања седница Народне скупштине, за рад на повременим пословима преноса материјала и опреме, курирским пословима и услуга за израду индетификационих картица, годишњих и дневних акредитација скупштинских извештача, коричење службених гласника, навијање франкир машине за франкирање поште и набавка доплатних поштанских маркица, коришћења ВИП салона и Бизнис салона на аеродрому приликом одласка и доласка са службеног путовања и остале опште услуге.

Средства за ове намене опредељена су у износу од ..... 33.850.000 динара

4243 - Медицинске услуге

Средства опредељена на економској класификацији 4243 – Медицинске услуге, намењена су за финансирање систематских прегледа запослених, превентивни преглед и испитивање прописане опреме за рад и радну средину.

Средства за ове намене опредељена су у износу од ..... 5.500.000 динара

4251 - Текуће поправке и одржавање зграда и објеката

Средства опредељена на економској класификацији 4251 – Текуће поправке и одржавање зграда и објеката, намењена су за финансирање редовног одржавање и поправке инсталација (електричних, грејних, водоводних, канализационих, против - пожарних), лифтова, подизних платформи за инвалиде, трафо станица као и постојећих клима система и

дизел електричног агрегата уз прибављање свих законом предвиђених атеста, у Дому Народне скупштине и згради Народне скупштине.

Висина ових средстава опредељена је на бази уговора о сервисном одржавању у 2016. години закључених са предузећима и сервисима специјализованим за врсту делатности која је предмет текућег одржавања, и то: текуће одржавање и поправке; сервисирање инсталација централног грејања у објектима које користи Народна скупштина; текуће одржавање дизел - електричних агрегата у објектима које користи Народна скупштина; текуће одржавање трафо станица; каменарско-терацерски радови на текућем одржавању платоа код објекта Дома Народне скупштине; текуће одржавање нисконапонских електроинсталација у машинских инсталација; текуће одржавање лифтовских постројења и платформи за превоз инвалидних лица; одржавање постројења за повишење притиска воде у санитарној и хидрантској мрежи; замена оштећених стаклених површина; молерско - фарбарски радови; гипсарски радови; паркетарско - подолитерски радови; хидроизолатерски и термоизолатерски радови на текућем одржавању кровних равни објеката Народне скупштине; репарација фасадне грађевинске столарије на Дому Народне скупштине; лимарски радови на текућем одржавању објеката које користи Народна скупштина; радови на текућем одржавању електро-инсталација у објектима Народне скупштине; радови на текућем одржавању мокрих чворова Дома Народне скупштине; текуће одржавање са санацијом главне напојне инсталације пијаће воде и дела система канализације за објекат Дома Народне скупштине; радови на адаптацији мокрих чворова у складу са потребама особа са инвалидитетом; прање прозора и завеса у извођењу специјализованих сервиса; прање и одржавање текстилних и подних облога и мермерних подова у извођењу специјализованих сервиса; замена дотрајалих текстилних подних облога, браварски и столарски радови као и радови на замени хабајућег слоја асфалта на текућем одржавању објеката Народне скупштине; конзерваторски радови на текућем одржавању штукомермерних површина у објектима Народне скупштине; текуће и интервентно одржавање водоводних и канализационих инсталација; замена дотрајалих дрвених прозора на објекту у Краља Милана 14; извођење специјалистичких радова на рестаурацији и конзервацији уметничких дела које користи Народна скупштина; одмашћивање термо блокова, клима комора; чишћење котлова, димоводних канала и канала опште вентилације; чишћење котлова опште вентилације, као и средства за непланиране расходе на текућем одржавању објеката Народне скупштине за хитне и неодложне радове који се могу појавити у коришћену објеката, сервисирање инсталација за дојаву и гашење пожара, сервисирање ПП апарата и хидранске опреме, преглед система техничке заштите резервоара мазута, каблирање техничке галерије.

Средства за ове намене опредељена су у износу од ..... 66.150.000 динара

4252 - Текуће поправке и одржавање опреме

Средства опредељена на економској класификацији 4252 – Текуће поправке и одржавање опреме, опредељена су за финансирање редовног одржавања и поправке опреме. Висина ових средстава опредељена је на

бази уговора о сервисном одржавању опреме у 2016. години и процењених расхода на бази текућих цена материјала и услуга поправки, и то:

- рачунарска опрема, штампачи, конференцијски систем, телефонски систем;

- резервни делови за рачунаре, биротехничка опрема: сервисирање и одржавање фотокопирних апарата из програма "Минолта", "Канон" и "Рикох" са обезбеђивањем резервних делова, сервисирање и одржавање дорадних књиговезачких машина из програма "Бург" и књиговезачких ножева са обезбеђивањем резервних делова, сервисирање и одржавање штампарских машина из програма "Рисо" са обезбеђивањем резервних делова, сервисирање и одржавање фотокопирног апарата "Канон" 8105. Одржавање је по копији/клику и обухвата рад, резервне делове и тонер, сервисирање и одржавање фотокопирног апарата "Канон" 8105. Одржавање је по копији/клику и обухвата рад, резервне делове и тонер, одржавање франкир машина, уређаја за сецкање папира, машина за везивање пакета по позиву;

- трошкови одржавања: редован сервис ПП апарата и хидрантске опреме, одржавање аутоматског система дојаве и гашења (обе зграде), радови на интеграцији система дојаве пожара - 500 јављача пожара (зграда у Краља Милана 16); реконструкција система дојаве пожара у згради Краља Милана 14-16;

- одржавање мрежне опреме, маил сервера, телефонске централе;

- потписаних уговора за расходе система за централну контролу штампе;

- сервисне услуге: сервисне услуге специјализованих сервиса на оправци машина, уређаја и алата;

- текуће поправке и одржавање: текуће одржавање и сервисирање клима система, система за грејање, хлађење и вентилацију, прилагођавање постојеће ТС и новоуграђеног агрегата у Дому НСРС, тапетарско-декоратерски радови на текућем одржавању намештаја, радови на одржавању и изради роло, лаких завеса, драперија и ролетни, текуће одржавање и сервисирање сплит система, репарација старог стилског намештаја, текуће одржавање две лифт - платформе за инвалидска колица, извођење конзерваторско - рестаураторских радова на уметничким сликама и скулптурама у објектима Народне скупштине, као и остали трошкови и услуге одржавања: непланирани, а настали трошкови одржавања.

Средства за ове намене опредељена су у износу од ..... 44.160.000 динара

4261 – Административни материјали

Средства на економској класификацији 4261 – Административни материјал, опредељена су за финансирање расхода Службе Народне скупштине, намењен за финансирање набавке канцеларијског материјала, материјала који се користи за штампање, фотокопирање, снимање, умножавање и коричење скупштинских аката, као и за набавку службене одеће и средстава и опреме за личну заштиту на раду.

Средства за ове намене опредељена су у износу од ..... 20.990.000 динара

4263 - Материјали за образовање и усавршавање запослених

Средства опредељена на економској класификацији 4263 – Материјали за образовање и усавршавање запослених, намењена су за финансирање годишње претплате на дневне листове, стручне публикације и литературу коју народни посланици и запослени у Служби Народне скупштине користе за свој рад: претплате на службене гласнике, службене листове, набавка законских прописа, куповина дневне и месечне штампе.

Средства за ове намене опредељена су у износу од ..... 10.000.000 динара

4267 - Средства за набавку медицинског материјала

Средства опредељена на економској класификацији 4267 – Средства за набавку медицинског материјала, намењена су за финансирање набавке медицинског материјала за лекарску екипу у Дому Народне скупштине.

Средства за ове намене опредељена су у износу од ..... 150.000 динара

4268 - Материјали за домаћинство и угоститељство

Средства опредељена на економској класификацији 4268 – Материјал за домаћинство и угоститељство, намењена су за финансирање материјала који се користи за одржавање хигијене у објектима Народне скупштине. Висина средстава је опредељена на бази потрошње у претходној години.

Средства за ове намене опредељена су у износу од ..... 9.000.000 динара

4269 - Материјали за посебне намене

Средства на економској класификацији 4269 – Материјал за посебне намене, намењен је за финансирање расхода Службе Народне скупштине, и то: потрошни материјал који се користи за рад столара, водоинсталатера, електричара, фригористе, телефонисте и монтера централног грејања; материјал за рад биротехнике (матрице, боје, књиговезачка жица, тонер кит, стартер и др.), као и дактилографских папучица за рад на транскрипцији. У оквиру ове позиције опредељена су средства за набавку резервних делова за машине у Одсеку биротехнике које се користе за штампање, умножавање, повезивање и коричење материјала за припрему седница и осталог материјала, као и набавку застава које се користе у протоколарним активностима и на објектима које користи Народна скупштина; набавка потрошног електро материјала и алата за текуће одржавање објеката Народне скупштине; набавка потрошног материјала за одржавање чистоће у објектима Народне скупштине; набавка додатне рачунарске опреме, алата и ситног инвентара; набавка ситног инвентара и помоћних средстава за одржавање хигијене; набавка резервних делова за усисиваче и потрошног материјала за њих; набавка потрошног материјала за текуће одржавање система централног грејања и клима система.

Средства за ове намене опредељена су у износу од .....30.330.000 динара

4621 - Текуће дотације међународним организацијама - контрибуције

Средства опредељена на економској класификацији 4621 – Текуће дотације међународним организацијама - контрибуције, опредељена су за финансирање расхода Службе Народне скупштине, намењена су за финансирање годишњих контрибуција чланарине у Међународним организацијама, чији је члан Народна скупштина.

Средства за ове намене опредељена су у износу од ..... 26.000.000 динара

Међународна организација	Ознака валуте	Годишњи износ чланарине	План за 2017. годину
Међународне чланарине, ОЕБС	EUR	4.343	550.000,00
Парламентарна скупштина Медитерана	EUR	33.700	4.250.000,00
Интерпарламентарна унија	CHF	16.000	2.060.000,00
Парламентарна скупштина Црноморске економске сарадње	EUR	95.910	12.000.000,00
Интерпарламентарна скупштина православља	EUR	10.000	1.250.000,00
Група 12+	EUR	596	75.000,00
Чланство генералног секретара парламената у Унији	CHF	400	46.000,00
Резерва (износа годишње чланарине и чланства)			5.769.000,00
У к у п н о:			26.000.000,00

482 - Порези, обавезне таксе и казне наметнуте од једног нивоа власти другом

Средства опредељена на економској класификацији 482 – Порези, обавезне таксе и казне наметнуте од једног нивоа власти другом, намењена су за финансирање расхода насталих на основу пореза на имовину, обавезних такси и новчаних казни и пенала.

Средства за ове намене опредељена су у износу од ..... 500.000 динара

483 - Новчане казне и пенали по решењу суда

Средства опредељена на економској класификацији 483 - Новчане казне и пенали по решењу суда, намењена су за финансирање новчаних казни и пенала по решењу судова.

Средства за ове намене опредељена су у износу од ..... 500.000 динара

5113 - Капитално одржавање зграда и објеката

Средства опредељена на економској класификацији 5113 – Капитално одржавање зграда и објеката, намењена су за финансирање следећих намена, и то:

- извођење грађевинско-занатских радова на санацији, реконструкцији и адаптацији простора у објектима Народне скупштине;
- радови на ревитализацији, као и конзерваторско-рестаураторски радови на објектима Народне скупштине;
- завршетак реконструкције инсталација климатизације, вентилације и грејања: системи К - 4 - Велика сала и К - 9 - Централна техничка режија у Дому Народне скупштине;
- реконструкција инсталација климатизације, вентилације и грејања клима система К-10 (магацински и архивски простор) у Дому Народне скупштине;
- радови на адаптацији просторија у објектима Народне скупштине у складу са Законом о спречавању дискриминације особа са инвалидитетом;
- израда инсталације опште потрошње електричне енергије и осветљења у сутерену и на првом спрату у згради Народне скупштине, Краља Милана 14;
- адаптација машинских инсталација топлотне подстанице у згради Народне скупштине, Краља Милана 14.

Средства за ове намене опредељена су у износу од ..... 55.000.000 динара

5114 – Пројектно планирање

Средства опредељена на економској класификацији 5114 – Пројектно планирање, намењена су за финансирање следећих намена: процена изводљивости, израда идејних пројеката и пројектне документације, и то:

- израда пројектне документације (идејно решење, идејни пројекат, пројекат за грађевинску дозволу, пројекат за извођење, пројекат изведеног објекта), и то за грађење, реконструкцију, доградњу, адаптацију, санацију, инвестиционо и текуће одржавање, као и за рестаурацију, конзервацију и ревитализацију простора и објеката које користи Народна скупштина;

- пројекат - електронски систем посебне намене, пројекат - видео систем за сале, пројекат - централна техника, CSNU - режија (у згради Народне скупштине у Краља Милана 14);

- инжењерске услуге израде пројекта за ТВ и видео систем - нови, реинжењеринг - систем анализа службе Народне скупштине (за обе зграде), ЕМР - електро моторни погон климатизације - допуна, пројекат - електронски систем посебне намене, пројекат - видео систем за све сале у у згради Народне скупштине у Краља Милана 14, пројекат - централна техника;

- инжењерска услуга израде Пројекта за грађевинску дозволу за санацију конструкције Дома Народне скупштине, инжењерске услуге израде пројекта измена и допуна постојећег пројекта архитектонско грађевинских радова за санацију, реконструкцију и рестаурацију Дома Народне скупштине везане за пројекат климатизације, грејања и хлађења, инжењерске услуге израде пројекта измена и допуна постојећих пројекта за објекте које користи Народна скупштина, инжењерска услуга израде пројекта изведеног стања конструкције са статичким и динамичким прорачуном носећих елемената и

провером и сеизмичке стабилности зграде Народне скупштине у Краља Милана 14, инжењерске услуге израде пројеката текућег одржавања за објекте Народне скупштине, инжењерске услуге за израду техничке документације за прилагођавање постојеће ТС и новоуграђеног агрегата у Дому Народне скупштине, инжењерске услуге израде Техничке контроле техничке документације за објекте које користи Народна скупштина, Пројекат „помоћ у одлучивању“, пројекат „електронска картица“, пројекат „електронски потпис“.

Средства за ове намене опредељена су у износу од ..... 15.000.000 динара

5122 - Административна опрема

Средства опредељена на економској класификацији 5122 – Административна опрема, намењена су за финансирање следећих намена, и то:

- опреме за нови конференцијски систем у великој сали у Дому народне скупштине;
- мобилне опреме за симултано превођење (бежични пријемници и радијатори);
- опреме за кабине симултаног превођења;
- опреме за аудио систем (ново озвучење) за велику и малу салу у Дому Народне скупштине;
- опреме за аудио систем за четири одборске сале у Дому Народне скупштине;
- опреме за видео систем (нове аутоматизоване камере) за велику и малу салу у Дому Народне скупштине;
- опреме за видео систем за Плави и Зелени салон у згради Народне скупштине у Краља Милана 14;
- радне станице (лаптоп или таблет рачунари) за велику, малу и одборске сале у Дому Народне скупштине;
- замене дотрајалих рачунара у канцелеларијама народних посланика и запослених;
- активне мрежне опреме за рачунарску мрежу у обе зграде Народне скупштине *poe* свичеви (48 - порт за ВоИП), *poe* свичеви (8 - порт за ВоИП);
- миграције маил сервера;
- ТВ система;
- уређаја за непрекидно напајање Rack UPS 1U;
- телефона – ВоИП;
- система за виртуелизацију;
- увођења електронског потписа и интеграције са е-парламентом;
- опреме за осветљење у великој сали у Дому Народне скупштине;
- телевизора;
- набавке типског канцеларијског намештаја и намештаја израђеног по мери ради замене старог у оба објекта за 300 канцеларија са око 600 формираних радних места са мобилијаром просечне старости веће од 10-15 година, који је потребно периодично занављати;
- набавке стилског канцеларијског намештаја израђеног по мери и узорку;

- набавке заштитне касе и сефа са специјалним закључавањем и набавка опреме за уподобљавање објеката Народне скупштине са законском регулативом везаном за примену закона о тајности података;

- набавке сплит система ради замене старих, техничких и еколошки дотрајалих и неисправних у објекту Краља Милана 14-16, у којима се теренутно користе углавном сплит систем просечне старости веће од 10 година;

- набавке нових сплит система ради уградње у просторијама које их до сада нису ни имале у објекту Трг Николе Пашића 13;

- набавке апарата за фотокопирање и умножавање: фотокопир апарат у боји великог капацитета ради замене постојећег, штампартске машине А-4, машина за шивење жицом, набавка дорадне књиговезачке машине за сакупљање одштампаних табака са елементима за сакупљање, шивење и савијање, набавка скенера великог капацитета за масовно скенирање у писарници;

- набавке алата, ситног инвентара за мајсторе и мерне опреме, помоћне опреме и средстава за одржавање хигијене, усисивача (замена старих, несправних), машина за прање тепиха, помоћних грејних и расхладних тела и опреме за домаћинство (набавка тепиха – замена старих, похабаних и отписаних), ситног дрвеног мобилијара (чивилуци, полице), металних магацинских полица, тепиха и др;

- ватрогасне опреме.

Средства за ове намене опредељена су у износу од ..... 82.870.000 динара

5151 - Нематеријална имовина

Средства опредељена на економској класификацији 5151 – Нематеријална имовина, намењена су за финансирање следећих намена, и то за набавку: софтвера за нови конференцијски систем, софтвера за интеграцију конференцијског система и е-парламента, набавку и одржавање постојећих лиценци услуга *Microsoft* подршке (уговор са *Microsoftom)*, услуге одржавања, гаранције антивирус софтвера, лиценци за разне софтвере, допуне софтвера М.С за управљање видеом, новог софтвера за аудио снимање, софтвера за превођење „Традос“, софтверске апликације за израду базе података за рад Библиотеке Народне скупштине, као и за остале непредвиђене намене.

Средства за ове намене опредељена су у износу од .....36.400.000 динара

* * *

Програмска активност 1.3 - подршка у раду Републичке изборне комисије

НАРОДНА СКУПШТИНА - СТРУЧНЕ СЛУЖБЕ Функција 130 - Опште услуге

Програм 2101- Функционисање Службе Народне скупштине

Програмска активност 0002 – подршка у раду Републичке изборне комисије

1. Чланом 116. став 1. Устава Републике Србије прописано је да мандат председника Републике траје пет година и да почиње да тече од дана полагања заклетве пред Народном скупштином. Претходни избори за председника Републике одржани су 6. и 20. маја 2012. године, након којих је председник Републике положио заклетву 31. маја 2012. године.

Чланом 7. Закона о избору председника Републике („Службени гласник РС“, бр. 111/07 и 104/09 – др. закон) прописано је да изборе за председника Републике спроводе органи који спроводе изборе за народне посланике.

У поступку спровођења избора за председника Републике, Републичка изборна комисија извршава овлашћења и обавезе утврђене Законом о избору председника Републике и Законом о избору народних посланика, тако што:

- доноси упутство за спровођење избора за председника Републике, са обрасцима за вршење појединих изборних радњи,
- доноси одлуку о обрасцима за подношење предлога кандидата за председника Републике,
- даје објашњења у вези са применом Закона о избору председника Републике и Закона о избору народних посланика,
- доноси одлуке о покретању поступака јавних набавки и одлуке о додели уговора о јавним набавкама,
- доноси одлуку о накнадама и другим трошковима везаним за рад Републичке изборне комисије на спровођењу избора,
- доноси одлуку о накнадама, материјалним и другим трошковима за спровођење избора,
- доноси решење о одређивању бирачких места и објављује га у „Службеном гласнику Републике Србије“ најкасније 20 дана пре дана одређеног за одржавање избора,
- доноси решења о образовању радних тела Републичке изборне комисије за обављање појединих изборних радњи у поступку спровођења избора,
- доноси решења о образовању бирачких одбора у сталном саставу и именовању председника и чланова бирачких одбора и њихових заменика,
- доноси правила о раду бирачких одбора,
- у складу са констатацијом о испуњености услова, издаје домаћим и страним посматрачима овлашћење за праћење рада органа за спровођење избора,
- доноси решење о проглашењу кандидата за председника Републике,
- доноси решење о одбацивању неблаговременог предлога кандидата,
- доноси закључак којим подносиоцу предлога кандидата који садржи недостатке за његово проглашење, налаже отклањање тих недостатака,
- доноси решење о одбијању предлога кандидата који садржи недостатке, уколико његов подносилац не отклони те недостатке у предвиђеном року,
- доставља предлагачу кандидата решење о проглашењу кандидата, односно одбацивању или одбијању предлога кандидата, као и закључак о налагању отклањања недостатака предлога,
- доноси решење о испуњењу, односно неиспуњењу услова за одређивање представника предлагача кандидата у проширени састав органа за спровођење избора и доставља га предлагачу,

- доноси решења о именовању представника предлагача кандидата у проширени састав Републичке изборне комисије и решења о утврђивању имена лица која постају чланови и заменици чланова бирачких одбора у проширеном саставу,

- спроводи жреб за утврђивање редног броја кандидата за председника Републике на листи кандидата, односно гласачком листићу,

- доноси решење о утврђивању листе кандидата за избор председника Републике,

- доноси одлуку о начину обавештавања бирача о времену и месту одржавања избора,

- доноси одлуку о објављивању укупног броја бирача у Републици Србији и објављује је у „Службеном гласнику Републике Србије“, одмах по добијању укупног броја бирача од министарства надлежног за послове управе,

- доноси решење о утврђивању броја гласачких листића,

- доноси одлуку о облику и изгледу гласачких листића и одлуку о одређивању боје гласачког листића и боје контролног листа за проверу исправности гласачке кутије,

- уноси измене у изводе из Јединственог бирачког списка и посебне изводе из Јединственог бирачког списка, по основу решења министарства надлежног за послове управе о изменама у бирачком списку (упис, брисање или исправка) по закључењу бирачког списка, која прими најкасније 48 часова пре дана одржавања избора, као и између првог гласања и евентуалног поновљеног гласања,

- доноси одлуку о утврђивању коначног броја бирача у Републици Србији и објављује је у „Службеном гласнику Републике Србије“, одмах по истеку рока за пријем решења министарства надлежног за послове управе о накнадним променама у Јединственом бирачком списку након његовог закључења,

- предаје бирачким одборима изборни материјал за свако бирачко место, а нарочито потребан број гласачких листића, листу кандидата за избор председника Републике, извод из бирачког списка, потврде о изборном праву, као и образац записника о раду бирачког одбора,

- доноси одлуку о одређивању времена почетка и завршетка гласања на бирачким местима у иностранству,

- доноси одлуку о начину обавештавања Републичке изборне комисије о току гласања на изборима,

- одржава конференције за медије ради саопштавања података о току гласања, односно привременим резултатима избора,

- доноси одлуку о понављању гласања за избор председника Републике, ако на првом гласању ниједан кандидат не добије већину гласова бирача који су гласали,

- доноси решење о утврђивању листе кандидата за председника Републике на поновљеном гласању за избор председника Републике,

- доноси решење о утврђивању броја гласачких листића за поновљено гласање за избор председника Републике,

- доноси одлуку о о облику и изгледу гласачког листића за поновљено гласање,

- доноси одлуку о одређивању времена почетка и завршетка гласања на поновљеном гласању за избор председника Републике на бирачким местима у иностранству,

- доноси одлуку о утврђивању коначног броја бирача у Републици Србији за поновљено гласање за избор председника Републике,

- доноси решења по приговорима,

- доноси решење о понављању гласања у Републици Србији, односно на бирачком месту на којем су избори за председника Републике поништени решењем Комисије о усвајању приговора,

- доноси решење о утврђивању броја гласачких листића за поновљено гласање на бирачком месту на којем су избори поништени и одлуку о одређивању облика, изгледа, боје и садржине гласачког листића и контролног листа за поновљено гласање на бирачком месту на којем су избори поништени,

- доноси решење о образовању бирачког одбора у сталном саставу за спровођење поновљеног гласања на бирачком месту на којем су избори поништени,

- доноси решење о именовању чланова и заменика чланова бирачког одбора у проширеном саставу за спровођење поновљеног гласања на бирачком месту на којем су избори поништени,

- доноси одлуку о накнадама и другим трошковима везаним за спровођење поновљеног гласања за избор председника Републике,

- предлагачу кандидата који је међу четири кандидата који су на бирачком месту освојили највећи број гласова, на његов захтев, предаје примерак записника о раду бирачког одбора, у случају да предлагач кандидата није имао свог представника на бирачком месту,

- предлагачу кандидата који није међу четири кандидата који су на бирачком месту освојили највећи број гласова, на његов захтев, издаје оверену фотокопију записника о раду бирачког одбора,

- утврђује и у „Службеном гласнику Републике Србије“ објављује извештај о коначним резултатима избора,

- доставља изабраном кандидату уверење о избору за председника Републике,

- утврђује извештај о спроведеним изборима, који подноси Народној скупштини.

2. У складу са чланом 92. Закона о избору народних посланика, Републичка изборна комисија врши попуну упражњеног посланичког места у Народној скупштини, у случају престанка мандата народног посланика пре истека времена на које је изабран.

У случају да неком народном посланику престане мандат пре истека времена на које је изабран, то се констатује на седници Народне скупштине, након чега председник Народне скупштине о томе обавештава Републичку изборну комисију. У складу с наведеним обавештењем, а по добијању сагласности кандидата са исте изборне листе са које је изабран народни посланик којем је престао мандат и којем, у складу с чланом 92. Закона о избору народних посланика, треба да буде додељен посланички мандат, Републичка изборна комисија доноси одлуку о додели мандата народног посланика ради попуне упражњеног посланичког места у Народној скупштини.

3. У складу са чланом 41. Закона о националним саветима националних мањина („Службени гласник РС“, бр. 72/09, 20/14 – одлука УС и 55/14), Републичка изборна комисија врши попуну упражњеног места члана националног савета националне мањине, у случају престанка мандата члана националног савета пре истека времена на које је изабран.

У случају да члану неког од 20 националних савета националних мањина мандат престане пре истека времена на које је изабран, то се констатује на седници националног савета, након чега председник националног савета о томе обавештава Републичку изборну комисију. У складу с наведеним обавештењем, Републичка изборна комисија доноси решење о додели мандата члана националног савета ради попуне упражњеног места у националном савету, којим се мандат додељује првом следећем кандидату са исте изборне листе, односно листе кандидата са које је изабран члан националног савета којем је престао мандат.

4. Народна скупштина обезбеђује услове за рад Републичке изборне комисије (како редован, на плану попуне упражњених места народних посланика, односно чланова националних савета националних мањина, тако и рад на спровођењу избора). Имајући у виду да Републичка изборна комисија ради у седницама, активности Службе Народне скупштине су усмерене на припрему и организацију седница Републичке изборне комисије, укључујући и израду аката проистеклих из одлука донетих на тим седницама. Осим тога, Служба Народне скупштине обавља и друге стручне и административне послове за потребе Републичке изборне комисије у циљу извршавања законских обавеза као нпр. поступање по захтевима за приступ информацијама од јавног значаја.

ОБРАЗЛОЖЕЊЕ ПО ФУНКЦИОНАЛНИМ И ЕКОНОМСКИМ КЛАСИФИКАЦИЈАМА ЗА ПРОГРАМСКУ АКТИВНОСТ 0002 - Обезбеђивање услова за Редован рад Републичке изборне комисије

416 – Награде запосленима и остали посебни расходи

Средства на економској класификацији 4161 – Награде члановима комисија, опредељена су за накнаде члановима Републичке изборне комисије и запосленима у Служби Народне скупштине ангажованим за потребе Републичке изборне комисије, у складу са Одлуком Републичке изборне комисије о накнадама и другим трошковима везаним за рад Републичке изборне комисије 02 Број 120-163/09 од 15. јула 2009. године и Законом о привременом уређивању основица за обрачун и исплату плата, односно зарада и других сталних примања код корисника јавних средстава („Службени гласник РС“, број 116/14).

421 – Стални трошкови

Средства на економској класификацији 4214 – Услуге комуникација, опредељена су за трошкове коришћења мобилних телефона у складу са Одлуком о накнадама и другим трошковима везаним за рад Републичке изборне комисије.

422 – Трошкови путовања

Средства на економској класификацији 4221 – Трошкови службених путовања у земљи, планирана су за трошкове доласка на седнице Републичке изборне комисије за чланове Републичке изборне комисије са пребивалиштем ван територије града Београда, сходно Уредби о накнади трошкова и отпремнини државних службеника и намештеника („Службени гласник РС“, број 98/07-пречишћени текст), а у складу са Уредбом о

накнадама и другим примањима изабраних и постављених лица у државним органима („Службени гласник РС“, број 44/08-пречишћени текст и 78/12).

Средства на економској класификацији 4222 – Трошкови службених путовања у иностранство, планирана су за трошкове путовања чланова Републичке изборне комисије ради учешћа на Годишњој конференцији Асоцијације европских изборних званичника (АСЕЕЕО) и на другим скуповима релевантних међународних организација.

423 – Услуге по уговору

Средства на економској класификацији 4231 – Административне услуге, опредељена су за услуге превођења.

Средства на економској класификацији 4233 – Услуге образовања и усавршавања запослених, опредељена су за котизације ради учешћа на Годишњој конференцији Асоцијације европских изборних званичника (АСЕЕЕО) и на другим скуповима релевантних међународних организација.

Средства на економској класификацији 4234 – Услуге информисања, опредељена су за услуге штампања публикација.

Средства на економској класификацији 4235 – Стручне услуге, опредељена су за ангажовање лица за сређивање архивске грађе Републичке изборне комисије, дигитализацију изборног материјала, и за друге стручне услуге.

Средства на економској класификацији 4237 – Трошкови репрезентације опредељена су у складу са Одлуком о накнадама и другим трошковима везаним за рад Републичке изборне комисије.

Средства на економској класификацији 4239 – Остале опште услуге, опредељена су за ангажовање лица за премештање и излучивање безвредног регистратурског материјала, за израду идентификационих картица за чланове Републичке изборне комисије, коричење архивских књига Републичке изборне комисије, и за остале опште услуге.

426 – Материјал

Средства на економској класификацији 4261 – Административни материјал, опредељена су за финансирање расхода за набавку материјала који се користе за израду, снимање, умножавање и чување аката и других материјала насталих у раду или у вези са радом Републичке изборне комисије.

462 – Дотације међународним организацијама

Средства опредељена на економској класификацији 4621 – Текуће дотације међународним организацијама - контрибуције, планирана су за финансирање годишње чланарине Републичке изборне комисије у Асоцијацији европских изборних званичника (АСЕЕЕО).

482 – Порези, обавезне таксе и казне наметнуте од једног нивоа власти другом и 483 – Новчане казне и пенали по решењу суда

На овим функционалним класификацијама опредељена су средства за случај да Републичка изборна комисија буде обавезна да плати порезе, обавезне таксе и казне наметнуте од једног нивоа власти другом, односно новчане казне и пенале по решењу суда.

Програм 2101- Функционисање Службе Народне скупштине

Програмска активност (нова мера) – Избори за председника Републике

ОБРАЗЛОЖЕЊЕ ПО ФУНКЦИОНАЛНИМ И ЕКОНОМСКИМ КЛАСИФИКАЦИЈАМА ЗА ПРОГРАМСКА АКТИВНОСТ (нова мера) – Избори за председника Републике

416 – Награде запосленима и остали посебни расходи

Средства на економској класификацији 4161 – Награде запосленима и остали посебни расходи, опредељена су за накнаде члановима Републичке изборне комисије и бирачких одбора у сталном и проширеном саставу, као и за накнаде члановима радних тела Републичке изборне комисије, запосленима у Служби Народне скупштине ангажованим за потребе Републичке изборне комисије и лицима ангажованим од стране општинских/градских управа за рад на спровођењу избора.

У оквиру исте економске класификације обезбеђују се и средства за припадајуће порезе и доприносе, у складу са Законом о порезу на доходак грађана („Службени гласник РС“, бр. 24/01, 80/02, 80/02 – др. закон, 135/04, 62/06, 65/06 – исправка, 31/09, 44/09, 18/10, 50/11, 91/11 – одлука УС, 93/12, 114/12 – одлука УС, 47/13, 48/13 – исправка, 108/13, 57/14, 68/14 – др. закон и 112/15).

421 – Стални трошкови

Средства на економској класификацији 4211 – Трошкови платног промета и банкарских услуга, опредељена су за трошкове платног промета, у складу са Уредбом о јединственој тарифи по којој се наплаћују накнаде за услуге које врши Управа за трезор („Службени гласник РС“, бр. 116/13, 80/14, 12/15 и 12/16 – др. пропис).

Средства на економској класификацији 4214 – Услуге комуникација, опредељена су за трошкове коришћења мобилних телефона, поштанских услуга и доставу обавештења бирачима о времену и месту гласања на изборима.

Средства на економској класификацији 4216 – Закуп имовине и опреме, опредељена су за трошкове закупа просторија које су у приватном власништву, а одређена су за бирачка места, као и закупа просторија за складиштење изборног материјала.

422 – Трошкови путовања

Средства на економској класификацији 4221 – Трошкови службених путовања у земљи, планирана су за трошкове чланова Републичке изборне комисије у сталном и проширеном саставу са пребивалиштем ван територије града Београда, ради доласка на седнице Републичке изборне комисије и трошкове одласка у управне округе ради примопредаје изборног материјала пре и после гласања на изборима, сходно Уредби о накнади трошкова и отпремнини државних службеника и намештеника („Службени гласник РС“, бр. 98/07 - пречишћен текст, 84/14 и 84/15), а у складу са Уредбом о накнадама и другим примањима изабраних и постављених лица у државним органима („Службени гласник РС“, број 44/08 - пречишћен текст и 78/12).

423 – Услуге по уговору

Средства на економској класификацији 4231 – Административне услуге, опредељена су за услуге превођења изборних аката Републичке изборне комисије.

Средства на економској класификацији 4234 – Услуге информисања, опредељена су за услуге штампања гласачких листића и осталог изборног

материјала, умножавњање материјала, штампање акредитација за посматраче и објављивања тендера и огласа.

Средства на економској класификацији 4236 – Угоститељске услуге, опредељена су трошкове послужења безалкохолних пића за време одржавања седница Републичке изборне комисије или састанака њених радних група.

Средства на економској класификацији 4239 – Остале опште услуге, опредељена су за трошкове ангажовања лица преко омладинске задруге за пријем и разврставање изборног материјала који се након гласања на изборима доставља у седиште Републичке изборне комисије и друге с тим повезане послове.

426 – Материјал

Средства на економској класификацији 4261 – Административни материјал, опредељена су за финансирање трошкова набавке канцеларијског материјала.

Средства на економској класификацији 4264 – Материјали за саобраћај, опредељена су за финансирање расхода за набавку горива за превоз изборног материјала.

Средства на економској класификацији 4269 – Материјали за посебне намене, опредељена су за набавку спрејева за обележавања прста бирача, УВ лампи за проверу да ли је бирач већ гласао, гласачких кутија, врећа за транспорт изборног материјала и набавку другог материјала.

* * *

Извештај о коришћењу и располагању средствима за рад Народне скупштине за 2017. годину биће објављен по усвајању од стране надлежног Одбора Народне скупштине.

РЕПУБЛИКА СРБИЈА
НАРОДНА СКУПШТИНА
Одбор за административно - буџетска и
мандатно - имунитетска питања
03 број: 401-3430/17
13. новембар 2017. године
Б е о г р а д

ПРЕДЛОГ
СКУПШТИНСКОГ БУЏЕТА
ЗА 2018. ГОДИНУ

Београд, 2017. године

СКУПШТИНСКИ БУЏЕТ ЗА 2018. ГОДИНУ

Члан 1.

Овим предлогом скупштинског буџета за 2018. годину утврђује се обим потребних средстава за финансирање надлежности Народне скупштине за 2018. годину, у складу са буџетским класификацијама утврђеним Законом о буџетском систему.

Члан 2.

Расходи и издаци Народне скупштине за 2018. годину утврђују се у укупном износу од 2.131.717.000 динара. Утврђени износ расхода финансираће се из буџета Републике Србије.

Члан 3.

Утврђени износ укупних расхода састоји се од:

ФУНКЦИЈА 110 - Извршни и законодавни органи, финансијски и фискални послови и спољни послови

Програм: 2101 - Политички систем - законодавна власт

Сврха програма: Народна скупштина је највише представничко тело и носилац уставотворне и законодавне власти у Републици Србији, која у оквиру својих надлежности врши: представничку, законодавну, изборну и контролну функцију.

Правни основ за спровођење програма: Чланом 4. Устава Републике Србије утврђено је начело поделе власти на три гране: законодавну, извршну и судску.

Чл. 98 - 110. Устава утврђен је положај, надлежност, састав Народне скупштине, избор народних посланика и конституисање Народне скупштине, положај народних посланика, имунитет народног посланика, председник и потпредседници Народне скупштине, начин одлучивања у Народној скупштини, заседања Народне скупштине, право предлагања закона, референдум и распуштање Народне скупштине.

Законом о Народној скупштини утврђен је положај, надлежност, организација и начин рада и одлучивања Народне скупштине, положај, права и дужности народних посланика, амблеми, симболи и обележја Народне скупштине, однос Народне скупштине према другим државним органима, међународна сарадња, управљање имовином коју користи Народна скупштина, финансирање Народне скупштине, положај Службе Народне скупштине, као и друга питања од значаја за рад Народне скупштине.

Пословником Народне скупштине уређују се организација и рад Народне скупштине и начин остваривања права и дужности народних посланика, у складу са Законом о Народној скупштини.

Одговорно лице програма: генерални секретар Народне скупштине (члан 64. Закона о Народној скупштини, чл. 35. и 293. Пословника Народне скупштине и тачка 6. Одлуке о организацији и раду Службе Народне скупштине).

Опис програма: Народна скупштина као носилац уставотворне и законодавне власти: доноси и мења Устав; одлучује о промени границе Републике Србије; расписује републички референдум; потврђује међународне уговоре кад је законом предвиђена обавеза њиховог потврђивања; одлучује о рату и миру и проглашава ратно и ванредно стање; надзире рад служби безбедности; доноси законе и друге опште акте из надлежности Републике Србије; даје претходну сагласност на статут аутономне покрајине; усваја стратегију одбране; усваја план развоја и просторни план; усваја буџет и завршни рачун Републике Србије, на предлог Владе; даје амнестију за кривична дела; бира судије Уставног суда и одлучује о њиховом разрешењу и престанку мандата; бира председника Врховног касационог суда, председнике судова, Републичког јавног тужиоца и јавне тужиоце и одлучује о престанку њихове функције; бира судије и заменике јавних тужилаца, у складу са Уставом и законом; бира и разрешава гувернера Народне банке Србије и Савет гувернера; бира и разрешава Заштитника грађана; бира и разрешава и друге функционере одређене законом; врши надзор над радом: Владе и одлучује о престанку мандата Владе и министара; служби безбедности; гувернера Народне банке Србије; Заштитника грађана; других органа и тела у складу са законом; разматра представке и предлоге грађана; одржава састанке са грађанима у Народној скупштини и у канцеларијама Народне скупштине ван седишта Народне скупштине (народни посланици).

Народна скупштина у оквирима својих надлежности остварује међународну сарадњу у циљу очувања и развоја мира, добросуседских односа и равноправне сарадње са свим народима и државама света (упућивање сталних делегација у парламентарне скупштине међународних организација; размена делегација са међународним организацијама; учешће народних посланика на конференцијама и саветовањима; интерпарламентарни дијалог и други облици сарадње са Европским парламентом; покретање и учешће на заједничким пројектима са представничким телима других држава, парламентарним скупштинама и међународним организацијама; упућивање делегације Народне скупштине, председника Народне скупштине или појединих народних посланика у посете представничким телима других држава и пријем делегација представничких тела других држава; размена информација, других материјала и публикација; образовање посланичких група пријатељства).

Циљ програма: Вршење надлежности Народне скупштине у складу са Уставом, законима и Пословником Народне скупштине и начелом владавине права које се остварује слободним и непосредним изборима, уставним

јемствима људских и мањинских права, поделом власти, независном судском влашћу и повиновањем власти Уставу и закону.

Индикатор: Унапређење законодавства, јавних политика и процедура за њихово спровођење, обезбеђење политичке стабилности, правне сигурности и стварање амбијента за економски просперитет Републике Србије и њених грађана.

Програмска активност: Вршење функције народног посланика

Сврха програмске активности: Народну скупштину чини 250 народних посланика који се бирају на слободним и непосредним изборима, тајним гласањем, по правилу на сваке четири године. Народни посланици представљају грађане који су носиоци суверенитета. Народни посланик стиче права и дужности утврђене Уставом и законом даном потврђивања мандата.

Правни основ за спровођење програмске активности:

Правни основ садржан је у чл. 102, 103, 107. и 108. Устава (мандат народног посланика почиње да тече даном потврђивања мандата у Народној скупштини и траје четири године, народни посланик слободно располаже својим мандатом, ужива имунитет, и има право предлагања закона, других прописа и општих аката).

Чл. 36 - 46. Закона о Народној скупштини уређују се положај, права и дужности народних посланика које стиче даном потврђивања мандата.

Чл. 283 – 288. Пословника Народне скупштине уређују се права и дужности народних посланика и начин њиховог остваривања.

Одговорно лице за спровођење програмске активности: генерални секретар Народне скупштине

Опис програмске активности: Народни посланик: предлаже законе и друге акте; предлаже аутентично тумачење закона; подноси амандмане на предлоге закона и других аката; учествује у расправи и одлучивању о предлогу закона и других аката на седницама Народне скупштине и њених радних тела; учествује у подношењу предлога за расписивање референдума о питањима која се уређују законом; подноси предлог за образовање комисије или анкетног одбора; подноси предлог за спровођење јавног слушања о питањима од јавног интереса; предлаже измене и допуне предложеног дневног реда; поставља посланичка питања; учествује у подношењу интерпелације и предлога за гласање о неповерењу Влади или члану Владе; одржава конференције за новинаре у просторијама Народне скупштине; предузима и друге радње у вршењу посланичке функције, у складу са Пословником Народне скупштине.

Народни посланик је дужан да: учествује у раду Народне скупштине и њених одбора; поступа у складу са одлукама надлежног одбора Народне скупштине, којима се уређују права и дужности народних посланика; чува податке који

представљају тајну и после престанка посланичке функције; својим укупним понашањем чува углед, поштује достојанство и ред на седници Народне скупштине, одбора и посланичких група; обраћа се другим народним посланицима са уважавањем, без увредљивих израза и изношења чињеница и оцена које се односе на приватни живот других лица; односи се одговорно и рационално према средствима буџета Републике Србије која су намењена за рад Народне скупштине; подноси извештај надлежном државном органу о својој имовини и приходима, у складу са законом и извршава друге обавезе у складу са законом и Пословником Народне скупштине.

Народни посланик има право да буде благовремено и потпуно обавештен о свим питањима из надлежности Народне скупштине, као и право да тражи обавештења која су му потребна за обављање посланичке функције од председника Народне скупштине, председника одбора и других радних тела Народне скупштине, председника Владе, члана Владе и функционера у другим републичким органима и организацијама.

Народни посланик има право на: плату; накнаду трошкова за вршење посланичке функције (посланички додатак); трошкове коришћења приватног аутомобила; трошкове хотелског смештаја за време одржавања седница Народне скупштине и њених радних тела (посланичка накнада); трошкове службеног путовања у земљи и иностранству; накнаду за закуп стана у Београду; накнаду трошкова за одвојени живот; отпремнину; бесплатан превоз у железничком, друмском, јавном градском и речном саобраћају на територији Републике Србије; разлику између посланичке плате и зараде коју остварује у радном односу; месечну накнаду у висини 80 посто од посланичке плате због обављања самосталне делатности; накнаду плате по престанку посланичке функције у висини плате коју је имао на дан престанка функције, а најдуже три месеца, право на накнаду плате ако је народној посланици престала функција у време трудноће и порођаја, у висини плате коју је имала на дан престанка функције, а најдуже годину дана и др.

Циљ програмске активности: Спровођење законодавне и контролне функције

Индикатор програмске активности:

- Народна скупштина је надлежна да доноси законе. Проценат разматраних предлога закона на седницама Народне скупштине који садрже: а) родну анализу, б) фискалну анализу и ц) анализу са аспекта људских права, у односу на укупан број донетих закона је 5%
- Народна скупштина је надлежна да позива чланове Владе на седницу Народне скупштине на којој се постављају посланичка питања или питања у вези са актуелном темом : Да / Не

ФУНКЦИЈА 110 - Извршни и законодавни органи, финансијски и фискални послови и спољни послови

Економска класификација	Намена средстава	Средства из буџета
411	ПЛАТЕ, ДОДАЦИ И НАКНАДЕ ЗАПОСЛЕНИХ (ЗАРАДЕ)	288.750.000
4111	Плате, додаци и накнаде запослених	288.750.000
412	СОЦИЈАЛНИ ДОПРИНОСИ НА ТЕРЕТ ПОСЛОДАВЦА	51.689.000
4121	Допринос за пензијско и инвалидско осигурање	34.650.000
4122	Допринос за здравствено осигурање	14.872.000
4123	Допринос за незапосленост	2.167.000
413	НАКНАДЕ У НАТУРИ	2.000.000
4131	Накнаде у натури	2.000.000
414	СОЦИЈАЛНА ДАВАЊА ЗАПОСЛЕНИМА	1.000.000
4141	Накнада за време одсуствовања с посла на терет фондова	1.000.000
415	НАКНАДЕ ТРОШКОВА ЗА ЗАПОСЛЕНЕ	7.000.000
4151	Накнаде трошкова за запослене	7.000.000
417	ПОСЛАНИЧКИ ДОДАТАК	136.500.000
4171	Посланички додатак	136.500.000
421	СТАЛНИ ТРОШКОВИ	100.000
4211	Трошкови платног промета и банкарских услуга	50.000
4214	Услуге комуникација	50.000
422	ТРОШКОВИ ПУТОВАЊА	150.000.000
4221	Трошкови службених путовања у земљи	125.000.000
4222	Трошкови службених путовања у иностранство	25.000.000
423	УСЛУГЕ ПО УГОВОРУ	100.000
4234	Услуге информисања	20.000
4237	Репрезентација	50.000
4239	Остале услуге	30.000
482	ПОРЕЗИ, ОБАВЕЗНЕ ТАКСЕ И КАЗНЕ НАМЕТНУТЕ ОД ЈЕДНОГ НИВОА ВЛАСТИ ДРУГОМ	500.000
4824	Новчане казне наметнуте од једног нивоа власти другом	500.000
483	НОВЧАНЕ КАЗНЕ И ПЕНАЛИ ПО РЕШЕЊУ СУДА	500.000
4831	Новчане казне и пенали по решењу судова и судских тела	500.000
	УКУПНО ФУНКЦИЈА 110:	638.139.000

ФУНКЦИЈА 130 - Опште услуге

Програм: 2101 Функционисање Службе Народне скупштине

Сврха програма: Обављање стручних, административно-техничких и других послова за потребе Народне скупштине и њених радних тела, народних посланика, председника и потпредседника Народне скупштине, посланичких група у Народној скупштини, Републичке изборне комисије, као и других послова у складу са законом, Пословником Народне скупштине и другим актима Народне скупштине и њених радних тела.

Правни основ за спровођење програма: Правни основ је садржан у чл. 68 – 70. Закона о Народној скупштини којима је утврђено да стручне и друге послове за потребе Народне скупштине обавља Служба Народне скупштине којом руководи генерални секретар, да се организација и рад Службе уређује одлуком Народне скупштине, као и да се на права и обавезе државних службеника и намештеника у Служби примењују закони и други прописи који се односе на државне службенике и намештенике у државним органима, општи прописи о раду и посебан колективан уговор за државне органе.

Одлуком о организацији и раду Службе Народне скупштине уређују се организација и рад Службе, утврђују организационе јединице у оквиру којих се групишу истоврсни или сродни и међусобно повезани послови, одређују и разврставају положаји и радна места запослених у Служби и уређују друга питања од значаја за рад Службе.

Чланом 293. Пословника утврђују се послови које Служба обавља за потребе Народне скупштине и њених радних тела, народних посланика, председника и потпредседника Народне скупштине и посланичких група у Народној скупштини.

Одговорно лице за спровођење програма: генерални секретар Народне скупштине

Опис програма: Служба Народне скупштине обавља стручне и друге послове за потребе Народне скупштине и њених радних тела, народних посланика, председника и потпредседника Народне скупштине и посланичких група у Народној скупштини, и то: припрема и организује седнице Народне скупштине и њених радних тела и израђује извештаје, записнике и стенографске белешке са тих седница; израђује текстове усвојених закона и других општих аката, ради објављивања; припрема и чува изворнике закона и других општих аката које доноси Народна скупштина; припрема пројекције потребних средстава за рад Народне скупштине и њених радних тела; обавља стручне и друге послове у вези с остваривањем међународне парламентарне сарадње; припрема предлоге аката и других материјала на захтев народних посланика и радних тела Народне скупштине; даје усмена и писана стручна мишљења о питањима из надлежности Народне скупштине, на захтев народних посланика, радних тела Народне скупштине и посланичких група у Народној скупштини; обрађује и прослеђује представке и предлоге надлежном органу и обавештава њихове подносиоце о томе; прикупља, обрађује, чува и даје на коришћење и размену информативно-документационе материјале потребне за рад народних посланика, радних тела Народне скупштине и посланичких група у Народној скупштини; организује сарадњу с представницима средстава јавног информисања и обезбеђује услове за њихов рад; обавља послове у вези с остваривањем статусних и материјалних права народних посланика; уређује и издаје одговарајуће публикације информативног карактера; обавља послове канцеларијског пословања, рачуноводствених, материјално-финансијских и административно-техничких послова, као и континуирано унапређење професионализације Службе Народне скупштине.

Циљ програма: Обезбеђивање услова за стручно, квалитетно, ефикасно и економично обављање послова за потребе Народне скупштине и њених радних тела, народних посланика, председника и потпредседника Народне скупштине, посланичких група у Народној скупштини и Републичке изборне комисије, стварање организационих, кадровских и других услова за обављање послова ради остваривања надлежности Народне скупштине.

Индикатор програма:

- Мера у којој запослени пружају стручну подршку народним посланицима за потребе истраживања: Значајна / осредња / ниска
- Народна скупштина редовно објављује информације о свом раду: Значајна / осредња / ниска

Програмска активност: пружање стручне подршке народним посланицима у обављању посланичке функције

Сврха програмске активности: Стручно, квалитетно, ефикасно, економично, непристрасно и политички неутрално обављање послова за потребе народних посланика

Правни основ за спровођење програмске активности:

Правни основ је садржан у Правилнику о унутрашњем уређењу и систематизацији радних места у Служби Народне скупштине 03 број 02-3937/11 од 21. новембра 2011. године са изменама и допунама од 18. децембра 2012. године, 26. априла 2013. године и 3. марта 2015. године, којим се утврђују: назив и делокруг унутрашњих јединица, овлашћења и одговорности руководилаца унутрашњих јединица, начин сарадње Службе Народне скупштине са другим органима и организацијама, радна места државних службеника на положају, извршилачка радна места по сваком звању (за државне службенике) и свакој врсти радних места (за намештенике), називи радних места, описи послова радних места и звања (за државне службенике), односно врсте (за намештенике) у која су радна места разврстана, услови за рад запосленог на радном месту, као и број државних службеника на положају, државних службеника на извршилачким радним местима и намештеника за свако радно место.

Одговорно лице програма програмске активности: генерални секретар Народне скупштине

Опис програмске активности: У Служби Народне скупштине обављају се разноврсни послови који обухватају: анализу закона, предлога закона и других аката из делокруга рада одбора; припрему и организовање седница радних тела, израду извештаја и припрему аката и информација о питањима која се разматрају на седницама радних тела; давању стручних мишљења у вези с питањима која разматрају радна тела; припреми амандмана на предлоге закона, других прописа и општих аката за потребе одбора; праћење извршавања закључака радних тела, израду аката од значаја за спровођење контролне, односно изборне функције Народне скупштине; организовање

јавног слушања; припрему анализа и информација о иницијативама, петицијама, представкама и предлозима грађана, удружења и организација; стручну и административну подршку народним посланицима (припрема и стручна обрада амандмана који се подносе на предлоге закона и других аката, пружање стручне помоћи народним посланицима у вези са применом важећих прописа и применом Пословника и других аката Народне скупштине); стручну припрему и организовање састанака народних посланика са грађанима, представницима државних органа, организација и тела; анализу предлога закона и другог општег акта са аспекта усклађености прописа са прописима ЕУ; израду табеле о усклађености предлога закона и другог општег акта које подносе народни посланици, са прописима ЕУ; припрему упоредних прегледа прописа ЕУ и информације о потреби усаглашавања важећих прописа са прописима ЕУ; остваривање сарадње са: Делегацијом ЕУ у Београду, дипломатским мисијама земаља чланица ЕУ и мисијама других међународних организација и организацијама цивилног друштва.

Обављање наведених послова захтева стално стручно усавршавање запослених у Служби Народне скупштине кроз радионице, семинаре и друге начине у циљу размене искустава са државним службеницима земаља чланица ЕУ како би се усагласило пословање у складу са захтевима ЕУ.

Циљ програмске активности: Обезбеђивање континуираног развоја Службе, отвореност за увођење савремених технологија, јачање одговорности запослених у Служби у циљу благовременог и квалитетног обављања послова и стварање основа за стално стручно усавршавање и напредовање запослених у Служби, сагласно потребама и могућностима Народне скупштине.

Индикатор програмске активности:

- Израда родне анализе кадровских потенцијала: Да / Не
- Информације о раду Народне скупштине постављају се континуирано на интернет страници: Да / Не

ФУНКЦИЈА 130 - Опште услуге

Економска класификација	Намена средстава	Средства из буџета
411	ПЛАТЕ, ДОДАЦИ И НАКНАДЕ ЗАПОСЛЕНИХ (ЗАРАДЕ)	432.340.000
4111	Плате, додаци и накнаде запослених	432.340.000
412	СОЦИЈАЛНИ ДОПРИНОСИ НА ТЕРЕТ ПОСЛОДАВЦА	77.393.000
4121	Допринос за пензијско и инвалидско осигурање	51.882.000
4122	Допринос за здравствено осигурање	22.267.000
4123	Допринос за незапосленост	3.244.000
413	НАКНАДЕ У НАТУРИ	1.000
4131	Накнаде у натури	1.000
414	СОЦИЈАЛНА ДАВАЊА ЗАПОСЛЕНИМА	13.500.000
4141	Накнада за време одсуствовања с посла на терет	7.500.000

	фондова	
4144	Помоћ у медицинском лечењу запосленог или чланова уже породице и друге помоћи запосленом	6.000.000
415	НАКНАДЕ ТРОШКОВА ЗА ЗАПОСЛЕНЕ	21.000.000
4151	Накнаде трошкова за запослене	21.000.000
416	НАГРАДЕ ЗАПОСЛЕНИМА И ОСТАЛИ ПОСЕБНИ РАСХОДИ	4.200.000
4161	Награде запосленима и остали посебни расходи	4.200.000
421	СТАЛНИ ТРОШКОВИ	220.100.000
4211	Трошкови платног промета и банкарских услуга	1.200.000
4212	Енергетске услуге	71.000.000
4213	Комуналне услуге	22.700.000
4214	Услуге комуникација	30.000.000
4215	Трошкови осигурања	6.000.000
4216	Закуп имовине и опреме	5.000.000
4219	Остали трошкови	85.200.000
422	ТРОШКОВИ ПУТОВАЊА	18.300.000
4221	Трошкови службених путовања у земљи	3.400.000
4222	Трошкови службених путовања у иностранство	14.900.000
423	УСЛУГЕ ПО УГОВОРУ	153.060.000
4231	Административне услуге	15.000.000
4232	Компјутерске услуге	30.650.000
4233	Услуге образовања и усавршавања запослених	6.000.000
4234	Услуге информисања	15.000.000
4235	Стручне услуге	47.000.000
4237	Репрезентација	11.000.000
4239	Остале опште услуге	28.410.000
424	СПЕЦИЈАЛИЗОВАНЕ УСЛУГЕ	5.500.000
4243	Медицинске услуге	5.500.000
425	ТЕКУЋЕ ПОПРАВКЕ И ОДРЖАВАЊЕ	92.153.000
4251	Текуће поправке и одржавање зграда и објеката	47.153.000
4252	Текуће поправке и одржавање опреме	45.000.000
426	МАТЕРИЈАЛ	70.800.000
4261	Административни материјал	21.000.000
4263	Материјали за образовање и усавршавање запослених	10.000.000
4267	Медицински материјал	200.000
4268	Материјали за одржавање хигијене и угоститељство	9.100.000
4269	Материјали за посебне намене	30.500.000
462	ДОТАЦИЈЕ МЕЂУНАРОДНИМ ОРГАНИЗАЦИЈАМА	26.000.000
4621	Текуће дотације међународним организацијама	26.000.000
482	ПОРЕЗИ, ОБАВЕЗНЕ ТАКСЕ И КАЗНЕ НАМЕТНУТЕ ОД ЈЕДНОГ НИВОА ВЛАСТИ ДРУГОМ	500.000
4824	Новчане казне наметнуте од једног нивоа власти другом	500.000
483	НОВЧАНЕ КАЗНЕ И ПЕНАЛИ ПО РЕШЕЊУ СУДА	500.000
4831	Новчане казне и пенали по решењу судова и судских тела	500.000

511	ЗГРАДЕ И ГРАЂЕВИНСКИ ОБЈЕКТИ	110.110.000
5113	Капитално одржавање зграда и објеката	75.110.000
5114	Пројектно планирање	25.000.000
512	МАШИНЕ И ОПРЕМА	72.870.000
5122	Административна опрема	72.870.000
515	НЕМАТЕРИЈАЛНА ИМОВИНА	26.500.000
5151	Нематеријална имовина	26.500.000
УКУПНО ФУНКЦИЈА 130:		1,335,827,000

ПРОГРАМ: 2101 Политички систем

Функција: 130 - Опште услуге

Програмска активност: Редован рад Републичке изборне комисије

Правни основ за спровођење програмске активности:
Закон о избору народних посланика и Закон о националним саветима националних мањина.

Опис програмске активности:

У оквиру ове програмске активности спроводе се послови везани за спровођење избора утврђени Законом о избору народних посланика. Републичка изборна комисија у складу са Законом врши попуну упражњеног посланичког места, у случају престанка мандата народног посланика пре истека времена на који је изабран.

Такође, Републичка изборна комисија спроводи и послове везане за спровођење избора утврђених Законом о националним саветима националних мањина. У случају да неком од чланова националних савета националних мањина мандат престане пре истека времена на који је изабран, Републичка изборна комисија у складу са Законом доноси решење о додели мандата члана националног савета ради попуне упражњеног места у националном савету.

Народна скупштина обезбеђује услове за редован рад Републичке изборне комисије, а Служба Народне скупштине обавља стручне, административно-техничке и друге послове за потребе Републичке изборне комисије.

Одговорно лице за спровођење програмске активности:
Секретар Републичке изборне комисије – Срђан Смиљанић.

ФИНАНСИЈСКИ ПЛАН РЕПУБЛИЧКЕ ИЗБОРНЕ КОМИСИЈЕ ЗА РЕДОВАН РАД ЗА 2018. ГОДИНУ

Економ. класиф.	НАМЕНА СРЕДСТАВА	Средства из буџета
416	НАГРАДЕ ЗАПОСЛЕНИМА И ОСТАЛИ ПОСЕБНИ РАСХОДИ	23,200,000
4161	Накнаде запосленима и остали посебни расходи	23,200,000

421	СТАЛНИ ТРОШКОВИ	1,150,000
4211	Трошкови платног промета и банкарских услуга	100,000
4214	Услуге комуникација	1,050,000
422	ТРОШКОВИ ПУТОВАЊА	2,000,000
4221	Трошкови службених путовања у земљи	1,000,000
4222	Трошкови службених путовања у иностранство	1,000,000
423	УСЛУГЕ ПО УГОВОРУ	1,200,000
4231	Административне услуге	50,000
4233	Услуге образовања и усавршавања запослених	250,000
4234	Услуге информисања	100,000
4235	Стручне услуге	200,000
4237	Репрезентација	100,000
4239	Остале опште услуге	500,000
426	МАТЕРИЈАЛ	300,000
4261	Административни материјал	300,000
462	ДОТАЦИЈЕ МЕЂУНАРОДНИМ ОРГАНИЗАЦИЈАМА	600,000
4621	Текуће дотације за међународне чланарине	600,000
482	ПОРЕЗИ, ОБАВЕЗНЕ ТАКСЕ, КАЗНЕ И ПЕНАЛИ	1,000
4823	Новчане казне и пенали	1,000
483	НОВЧАНЕ КАЗНЕ И ПЕНАЛИ ПО РЕШЕЊУ СУДОВА	300,000
4831	Новчане казне и пенали по решењу судова	300,000
515	НЕМАТЕРИЈАЛНА ИМОВИНА	500,000
5151	Нематеријална имовина	500,000
	УКУПНО	29,251,000

Пројекат: Избори за чланове националних савета националних мањина

Сврха пројекта:
Успешна и ефикасна реализација изборних активности везаних за спровођење избора за чланове националних савета националних мањина.

Правни основ за спровођење пројекта:
Устав Републике Србије, Закон о националним саветима националних мањина и Закон о избору народних посланика.

Опис пројекта:
У поступку спровођења избора за чланове националних савета националних мањина, Републичка изборна комисија извршава овлашћења и обавезе утврђене Законом о националним саветима националних мањина и Закона о

избору народних посланика и стара се да поступак избора протекне у складу са законом.

Одговорно лице за спровођење пројекта: Секретар Републичке изборне комисије – Срђан Смиљанић.

Трајање: Пројекат треба да буде спроведен у 2018. години.

Циљ пројекта: Спроведени избори за чланове националних савета националних мањина у складу са законом.

Показатељи учинка:

Показатељ учинка	Јединица мере	Базна вредност	Циљна вредност у 2018. год.	Циљна вредност у 2019. год.	Циљна вредност у 2020. год.
1. Проценат решених приговора на ток изборног процеса у односу на укупан број поднетих приговора	%	0	100%	0	0

Родно одговорни циљ пројекта: Повећати заступљеност мање заступљеног пола, у овом случају жена, чланова и заменика чланова бирачких одбора.

Показатељи учинка:

Показатељ учинка	Јединица мере	Базна вредност	Циљна вредност у 2018. год.	Циљна вредност у 2019. год.	Циљна вредност у 2020. год.
1. Стопа жена чланова и заменика чланова бирачких одбора у оносу на укупан број чланова бирачких одбора	%	0	37%	0	0

ФИНАНСИЈСКИ ПЛАН РЕПУБЛИЧКЕ ИЗБОРНЕ КОМИСИЈЕ ЗА СПРОВОЂЕЊЕ ИЗБОРА ЗА ЧЛАНОВЕ НАЦИОНАЛНИХ САВЕТА НАЦИОНАЛНИХ МАЊИНА У 2018. ГОДИНИ

Економ. класиф.	НАМЕНА СРЕДСТАВА	Средства из буџета
416	НАГРАДЕ ЗАПОСЛЕНИМА И ОСТАЛИ ПОСЕБНИ РАСХОДИ	90,000,000
4161	Накнаде запосленима и остали посебни расходи	90,000,000
421	СТАЛНИ ТРОШКОВИ	7,500,000
4211	Трошкови платног промета и банкарских услуга	1,200,000
4214	Услуге комуникација	6,000,000
4216	Закуп имовине и опреме	300,000
422	ТРОШКОВИ ПУТОВАЊА	5,000,000
4221	Трошкови службених путовања у земљи	5,000,000
423	УСЛУГЕ ПО УГОВОРУ	15,750,000
4231	Административне услуге	3,000,000
4234	Услуге информисања	11,000,000
4237	Репрезентација	250,000
4239	Остале опште услуге	1,500,000
426	МАТЕРИЈАЛ	10,250,000
4261	Административни материјал	4,000,000
4264	Материјали за саобраћај	4,000,000
4269	Материјали за посебне намене	2,250,000
	УКУПНО	128,500,000

Члан 4.

Средства утврђена овим предлогом скупштинског буџета исказују се у Закону о буџету Републике Србије за 2018. годину у оквиру посебног раздела.

О Б Р А З Л О Ж Е Њ Е

I ПРАВНИ ОСНОВ ЗА ДОНОШЕЊЕ СКУПШТИНСКОГ БУЏЕТА

Правни основ за доношење скупштинског буџета садржан је у члану 64. Закона о Народној скупштини („Службени гласник РС“, број 9/10), којим је уређено да Народна скупштина самостално утврђује и располаже средствима за њен рад (у даљем тексту: скупштински буџет).

Поступак за утврђивање скупштинског буџета утврђен је чланом 65. Закона о Народној скупштини и чл. 179. до 181. Пословника Народне скупштине („Службени гласник РС“, број 20/12 – пречишћен текст).

Чланом 65. став 1. Закона о Народној скупштини прописано је да генерални секретар Народне скупштине припрема предлог скупштинског буџета у складу са законом којим се уређује буџетски систем и Пословником Народне скупштине и подноси га надлежном одбору Народне скупштине.

Чланом 65. став 1. алинеја 12. Пословника Народне скупштине прописано је да Одбор за административно-буџетска и мандатно-имунитетска питања (у даљем тескту: Одбор) утврђује скупштински буџет.

Чланом 179. Пословника Народне скупштине предвиђено је да се предлог скупштинског буџета подноси с образложењем које садржи правни основ за његово доношење и образложење предлога потребних средстава за рад Народне скупштине, и припрема на основу упутства за припрему буџета, које доставља министарство надлежно за послове финансија.

Чланом 65. став 2. Закона о Народној скупштини и чланом 180. Пословника Народне скупштине предвиђено је да Одбор, након разматрања предлога скупштинског буџета, утврђује предлог скупштинског буџета, који доставља министарству надлежном за финансије (у даљем тексту: Министарство) на мишљење.

Чланом 65. ст. 3. до 6. Закона о Народној скупштини и чланом 181. Пословника Народне скупштине предвиђено је да Одбор разматра образложено мишљење Министарства на седници на којој присуствује министар. На тој седници усаглашавају се ставови министра и чланова Одбора о предлогу скупштинског буџета. Скупштински буџет је утврђен када се о њему на седници Одбора постигне сагласност. Министарство, без измена, утврђен скупштински буџет укључује у нацрт буџета Републике Србије, а Влада, без измена, у предлог закона о буџету Републике Србије.

Ако се на седници Одбора не постигне сагласност, Министарство предлог скупштинског буџета који је утврдио Одбор, без измена, укључује у нацрт буџета Републике Србије, а Влада, без измена, у предлог закона о буџету Републике Србије. У том случају, Влада у образложењу предлога закона о буџету Републике Србије наводи разлоге због којих Министарство сматра да предлог скупштинског буџета није прихватљив.

II ПРАВНИ ОСНОВ ЗА ДОНОШЕЊЕ ФИНАНСИЈСКОГ ПЛАНА РЕПУБЛИЧКЕ ИЗБОРНЕ КОМИСИЈЕ ЗА 2018. ГОДИНУ

Чланом 35. Закона о избору народних посланика („Службени гласник РС“, бр. 35/00, 57/03 – одлука УС, 72/03 – др. закон, 18/04, 85/05 – др. закон, 101/05 – др. закон, 104/09 – др. закон, 28/11 – одлука УС и 36/11) прописано је

да услове за рад Републичке изборне комисије обезбеђује Народна скупштина Републике Србије.

У складу са чланом 98. став 1. Закона о избору народних посланика, средства за спровођење избора, изборни материјал и друге трошкове спровођења избора обезбеђују се у буџету Републике. Такође, у складу са чланом 37. Закона о националним саветима националних мањина („Службени гласник РС“, бр.72/09, 20/14 – одлука УС и 55/14), прописано је да се финансијска средства за спровођење избора националних савета обезбеђују из буџета Републике Србије.

У складу са чланом 98. став 2. Закона о избору народних посланика, који се, у складу с чланом 43. Закона о националним саветима националних мањина, сходно примењује и на изборе за чланова националних савета националних мањина, прописано је да захтев за доделу средстава са спецификацијом укупних трошкова подноси Републичка изборна комисија.

У складу са чланом 39. став 2. Пословника Републичке изборне комисије, Републичка изборна комисија подноси Народној скупштини финансијски план потребних средстава, како за редован рад (под којим се подразумева попуна евентуално упражњених посланичких места у Народној скупштини, односно упражњених места чланова националних савета националних мањина), тако и за спровођење редовних избора за народне посланике, председника Републике и непосредних избора за чланове националних савета националних мањина. У складу са чланом 35. Закона о избору народних посланика, којим је прописано да услове за рад Републичке изборне комисије обезбеђује Народна скупштина, финансијски план Републичке изборне комисије саставни је део скупштинског буџета, који утврђује Одбор Народне скупштине за административно-буџетска и мандатно-имунитетска питања, у поступку и на начин утврђен Законом о Народној скупштини и Пословником Народне скупштине.

III ОБРАЗЛОЖЕЊЕ ПРЕДЛОГА ПОТРЕБНИХ СРЕДСТАВА ЗА РАД НАРОДНЕ СКУПШТИНЕ

Надлежност Народне скупштине утврђена је Уставом Републике Србије, а функције Народне скупштине Законом о Народној скупштини. Као носилац уставотворне и законодавне власти, Народна скупштина доноси и мења Устав Републике Србије, одлучује о промени границе Републике Србије, расписује републички референдум, потврђује међународне уговоре када је законом предвиђена обавеза њиховог потврђивања, одлучује о рату и миру и проглашава ратно и ванредно стање, надзире рад служби безбедности, доноси законе и друге опште акте из надлежности Републике Србије, даје претходну сагласност на статут аутономне покрајине, усваја стратегију одбране, усваја план развоја и просторни план, усваја буџет и Завршни рачун Републике Србије на предлог Владе, даје амнестију за кривична дела. У остваривању изборне функције Народна скупштина бира Владу, бира судије Уставног суда и одлучује о њиховом разрешењу и престанку мандата, бира председника Врховног касационог суда, председнике судова, Републичког јавног тужиоца и јавне тужиоце и одлучује о престанку њихове функције, бира судије и заменике јавних тужилаца у складу са Уставом и законом, бира и разрешава гувернера Народне банке Србије и Савет гувернера, бира и разрешава Заштитника грађана, бира и

разрешава и друге функционере одређене законом. У остваривању контролне функције Народна скупштина врши надзор над радом Владе и одлучује о престанку мандата Владе и министара, служби безбедности, гувернера Народне банке Србије, Заштитника грађана, других органа и тела у складу са законом.

Предлог скупштинског буџета за 2018. годину припремљен је на основу закона и одлука Административног одбора, односно Одбора за административно-буџетска и мандатно-имунитетска питања којима су ближе уређена права и обавезе народних посланика и запослених у Служби Народне скупштине и Упутства за припрему буџета Републике Србије за 2018. годину и пројекцијама за 2019. и 2020. годину број 401-00-03470/2017-03 од 07. новембра 2017. године, које је донео министар финансија, на основу члана 35. Закона о буџетском систему („Службени гласник РС“, бр. 54/09, 73/10, 101/10, 101/11, 93/12, 62/13, 63/13-исправка, 108/13, 142/14, 68/15 и 103/15).

Пословником Народне скупштине предвиђено је да Народна скупштина има 20 одбора од чега 18 одбора по 17 чланова, Одбор за контролу служби безбедности 9 чланова и Одбор за права детета, као посебно радно тело, које чине: председник Народне скупштине, потпредседници Народне скупштине, представници посланичких група у Народној скупштини и председник Одбора за рад, социјална питања, друштвену укљученост и смањење сиромаштва (24 члана). Чланови одбора имају заменике чланова (члан 28. Закона о Народној скупштини и чл. 23. и 73. Пословника).

Законом о Народној скупштини и Пословником предвиђено је низ права и обавеза народних посланика од значаја за рад Народне скупштине и њених радних тела, за чије спровођење се у скупштинском буџету сваке године обезбеђују потребна финансијска средства:

(1) Народни посланик има право да на седници Народне скупштине говори, и писане документе у раду Народне скупштине, предвиђене Пословником, подноси на свом језику (члан 9. став 2. Закона о Народној скупштини);

(2) Седнице одбора могу се одржавати и ван седишта Народне скупштине (члан 42. став 4. Пословника). За реализацију ове активности се сваке године обезбеђују средства у складу са Уредбом о трошковима и накнадама државних службеника и намештеника.

(3) Одбори имају могућност да одржавају и јавна слушања (члан 27. став 7. Закона о Народној скупштини и чл. 83. - 84. Пословника). Јавно слушање се одржава на одређену тему. На позив председника одбора, поред чланова одбора и народних посланика, јавном слушању могу да присуствују и друга лица;

(4) Одбор може да образује пододбор, а председник одбора посебну радну групу (члан 27. став 8. Закона о Народној скупштини и члан 44. став 6. Пословника), у чијем раду могу да учествују научници и стручњаци из одређених области, у зависности од питања које се разматра. Чланом 27. став 14. Закона о Народној скупштини и чланом 43. Пословника, утврђено је да у раду радних тела по позиву могу учествовати и научници и стручњаци;

(5) Народна скупштина може да образује привремена радна тела - анкетне одборе и комисије (члан 27. ст. 12. и 13. Закона о Народној скупштини и чл. 68. - 69. Пословника), с тим што се анкетни одбор образује из реда народних посланика, а комисија из реда народних посланика, представника органа и организација, научника и стручњака;

(6) Предлагач закона има обавезу да Народној скупштини, уз предлог закона, достави изјаву и табелу о усклађености тог предлога закона са прописима Европске уније (члан 151. Пословника). С тим у вези, у извршавању законодавне функције Народне скупштине неопходно је народним посланицима и члановима одбора обезбедити стручну подршку научника и стручњака. Стручна подршка је неопходна и у праћењу реализације стратегије придруживања Европској унији и предлагању мера и иницијатива за њено спровођење у складу са Пословником;
(7) Ради одржавања састанака народних посланика са грађанима, постоји могућност отварања канцеларија Народне скупштине ван седишта Народне скупштине (члан 15. став 4. Закона о Народној скупштини). У досадашњем периоду ова активност се спроводила уз финансијску подршку међународних организација (USAID, NDI) што опет не искључује могућност Народне скупштине да сваке године планира одређена средства за реализацију овог права;
(8) Чланови одбора имају значајне активности у земљи и иностранству, као што су: учествовање на конференцијама, округлим столовима, семинарима и састанцима, на теме које су од значаја за обављање њихове функције; узајамне посете чланова одбора Народне скупштине одборима парламената ЕУ; активности у поступку преговора о приступању Европској унији. Обавеза Народне скупштине је да надокнади трошкове који настају у вези са службеним путовањима у земљи и иностранству (трошкови путовања, смештаја, исхране и превођења докумената у припреми народних посланика за учешће на конференцијама, округлим столовима, семинарима и састанцима), у складу са Одлуком Административног одбора Народне скупштине о посланичкој накнади број 120-1105/09 - Пречишћен текст од 27. марта 2009. године са изменама од 23. априла 2009. године и Уредбом о накнади трошкова и отпремнини државних службеника и намештеника („Службени гласник РС“, број 98/07 - пречишћен текст, 84/14 и 84/15).

IV. ИНДИКАТОРИ ЗА УТВРЂИВАЊЕ СКУПШТИНСКОГ БУЏЕТА ЗА 2018. ГОДИНУ

А. НАПОМЕНЕ ОД ЗНАЧАЈА ЗА ИЗРАДУ СКУПШТИНСКОГ БУЏЕТА

1. У оквиру законодавне, контролне, изборне и представничке функције Народне скупштине у 2017. години одвијала се активност сталних радних тела (одбора) по питањима из њиховог делокруга, а посебно: разматрање предлога закона у начелу и појединостима и подношење извештаја Народној скупштини са предлозима да Народна скупштина прихвати одређене предлоге закона и поједине амандмане поднете на предлоге закона, или да их одбије; разматрање предлога других аката (стратегија, декларација, препорука, одлука); утврђивање предлога аката и одлука; доношење одлука и појединачних решења; давање мишљења; утврђивање предлога аутентичног тумачења; утврђивање листа кандидата; разматрање извештаја независних државних органа; разматрање извештаја, односно информација о раду других државних органа, организација и тела и њихове планове и програме рада; обрада и разматрање представки, предлога и других писмена упућених одборима од стране појединаца, организација и удружења грађана; разматрање актуелних питања; организовање јавних слушања и округлих

столова на теме из делокруга одбора; учешће чланова одбора и запослених у Сектору на семинарима, округлим столовима, конференцијама и радионицама.

2. Због расписивања и одржавања председничких избора који су одржани 02. априла 2017. године, законодавна активност Народне скупштине и њених радних тела одвијала се у мањем обиму у првом кварталу 2017. године, због чега су запослени у Сектору имали мање активности из надлежности Народне скупштине и њених радних тела и били ангажовани за потребе Републичке изборне комисије. Одбори актуелног сазива Народне скупштине конституисани су Одлуком Народне скупштине од 22. јуна 2016. године, на предлог посланичких група, сразмерно броју народних посланика посланичке групе у односу на укупан број народних посланика у Народној скупштини.

V. АКТИВНОСТИ ЗА КОЈЕ ЈЕ ПОТРЕБНО ОБЕЗБЕДИТИ ФИНАНСИЈСКА СРЕДСТВА

1. *СТАЛНЕ КОМИСИЈЕ НАРОДНЕ СКУПШТИНЕ*

Поред 20 одбора предвиђених Пословником Народне скупштине, у сваком сазиву Народне скупштине почев од 2011. године образоване су и две сталне Комисије: *Комисија за контролу извршења кривичних санкција*, на основу члана 278. Закона о извршењу кривичних санкција ("Службени гласник РС", бр. 85/05, 72/09 и 31/11). Одлуке Народне скупштине од 5. јула 2011. године и *Комисија за праћење спровођења Националног акционог плана за примену Резолуције 1325 Савета безбедности Уједињених нација - Жене, мир и безбедност у Републици Србији (2010 - 2015)*, на основу Националног акционог плана за примену Резолуције 1325 Савета безбедности Уједињених нација („Службени гласник РС“, број 102/10) и Одлуке Народне скупштине од 29. децембра 2011. године.

Неопходно је да Народна скупштина у новом сазиву донесе нову одлуку о образовању Комисије за контролу извршења кривичних санкција, на основу члана 278. Закона о извршењу кривичних санкција („Службени гласник РС“, број 55/14). Комисији за праћење спровођења Националног акционог плана за примену Резолуције 1325 Савета безбедности Уједињених нација - Жене, мир и безбедност у Републици Србији (2010-2015) је истекао мандат престанком важења наведеног акционог плана (крај 2015.године). Нови Национални акциони план је усвојен. Народна скупштина треба да формира нову комисију (о томе смо обавештени дописом Министарства одбране од 23. 06. 2017. године).

Финансијску подршку у раду наведеним комисијама у току 2016. и 2017. године пружала је Мисија ОЕБС-а у Србији, што се очекује да ће и наставити и у 2018. години. Стручну и административну подршку у раду ових комисија пружају запослени у Одбору за правосуђе, државну управу и локалну самоуправу и Одбору за људска и мањинска права и равноправност полова.

2. *РАДНА ТЕЛА НАРОДНЕ СКУПШТИНЕ*

2.1. Народна скупштина, на предлог *Одбора за административно-буџетска и мандатно-имунитетска питања* доноси кодекс понашања

народних посланика (члан 65. став 1 алинеја друга Пословника). И у овом сазиву се планира наставак рада на изради Нацрта кодекса понашања народних посланика (који је у завршној фази.) Одбор ће до краја августа о.г. образовати Радну групу, па се доношење и примена кодекса планира за 2018. годину, те је из тог разлога неопходно предвидети средства за штампање брошура, лифлета и других публикација, као и организовање семинара, ради упознавања народних посланика и запослених у Служби Народне скупштине (пре свега запослених у посланичким групама) са одредбама кодекса.Такође је неопходно планирати додатна средства за рад Етичког савета и Високог етичког савета, с обзиром на то да је Нацртом кодекса предвиђено да ће стручне и друге послове за потребе тих савета обављати Служба Народне скупштине, што захтева ангажовање најмање два државна службеника.

2.2. *Одбор за административно-буџетска и мандатно-имунитетска питања* је донео Одлуку о унутрашњем реду у згради Народне скупштине, а генерални секретар Упутство о спровођењу те одлуке. Примена наведених аката изискује додатна средства за израду пропусница и набавку услуге израде софтвера и апликације која треба да омогући вођење евиденције о лицима која улазе у Народну скупштину, укључујући обе зграде, у складу са прописима којима се уређује заштита података о личности. Такође, овај одбор доноси и акт о акредитацији и условима за рад представника средстава јавног информисања у Народној скупштини којима ће, између осталог, бити прописано и издавање електронских (чипованих) новинарских акредитација за улазак лица у зграду Народне скупштине, што ће захтевати додатна средства. Оквирна процена је да ће бити потребно штампати око 1000 картица – пропусница (новинари, странке, запослени). Према подацима из ове године, израда једне картице кошта 1,5 Евро, што би на годишњем нивоу за планирану количину износило око 1.500 евра, односно око 190.000,00 динара. Овај Одбор, према Закону о Народној скупштини, утврђује изглед и употребу амблема, ознака и других симбола и обележја Народне скупштине. Први конкурс у вези са овом обавезом, финансијски је подржала Мисија ОЕБС-а у Београду те је претпоставка да би и у наредној години Мисија ОЕБС-а сносила трошкове конкурса за идејно решење.

2.3. У 2013. години покренуто је више поступака против Народне скупштине по тужбама бивших народних посланика, чланова Српске радикалне странке, ради исплате дневница и регреса за коришћење годишњег одмора, за период од 24. априла 2009. године до 31. маја 2012. године. У том смислу, потребно је планирати одређена додатна средства у случају да Народна скупштина по правоснажним пресудама буде обавезана да тужиоцима исплати одређене износе на име неисплаћених дневница и регреса за коришћење годишњег одмора за наведени период, као и за трошкове поступка. У вези са планирањем средстава поводом покренутих парница, генералном секретару и начелнику Одељења за уставно-правни систем је 28. априла 2017. године електронским путем достављен допис - информација са пресеком стања парничних предмета, те је у том смислу неопходно планирати додатна средства за наведене намене.

2.4. <u>Информација о парницама које се, по тужбама бивших народних посланика воде против тужене Републике Србије - Народне скупштине, за исплату дневница за долазак на седнице НС и њених одбора и регреса за годишњи одмор са пресеком у јулу месецу 2017.</u>

Пред Првим основним судом у Београду води се 21 парничних предмета по тужбама бивших народних посланика, за исплату накнаде на име дневница за долазак на седнице НС и њених одбора и регреса за годишњи одмор /списак тужилаца: Милорад Крстин, Мирко Муњић, Влада Милојковић, Милан Шкрбић, Слађан Мијаљевић, Зоран Поповић, Душанка Плећевић, Момчило Дувњак, Витомир Плужаревић, Милорад Буха, Радица Јоцић, Лидија Димитријевић, Томислав Љубеновић, Бојан Младеновић, Сулејман Спахо, Милован Радовановић, Славица Краговић, законски наследник Љубомира Краговића, Србољуб Живановић, Драган Аћимовић, Милан Веселиновић, Гордана Поп Лазић - Остао у фази предлога за мирно решење спора, Душан Марић - Остао у фази предлога за мирно решење спора, Лидија Вукићевић - Остао у фази предлога за мирно решење спора, Весна Марић - Остао у фази предлога за мирно решење спора, Филип Стојановић – Повукао тужбу и Огњен Михајловић - Повукао тужбу/.

Тужбени захтеви су опредељени према чл. 10. и 21. Закона о примањима народних посланика, и односе се на исплату дневница у бруто износу у висини од 8% од просечне зараде по запосленом у Републици исплаћене у последња три месеца, као и на исплату регреса у висини од 60% од просечне зараде по запосленом у Републици исплаћене у последња три месеца, такође у бруто износу.

Као доказ да су посланици присуствовали седницама НС, тужиоци наводе списак народних посланика који се води испред сале.

У досадашњем току поступка, тужбени захтев оспорен је у целости као неоснован, истицањем да је Одбор је чланом 73. Пословника овлашћен да доноси опште акте о остваривањима права народних посланика, у складу са законом, као и да је чланом 10. Закона о примањима народних посланика изричито прописано да се посебном одлуком Одбора, утврђују дневнице, број дневница и други трошкови, у зависности од удаљености пребивалишта народног посланика од Београда. Такође је истакнуто и да су се дневнице одувек исплаћивале на основу Одлуке Административног одбора о посланичкој накнади број 120-1770/01 од 14. јуна 2001. године, која предвиђа да се народним посланицима исплаћују дневнице (накнада трошкова за исхрану) за присуство седницама Народне скупштине и њених радних тела у висини од 5% просечне месечне зараде по запосленом у привреди Републике Србије, према последњем објављеном податку републичког органа надлежног за послове статистике. Наша теза је да је Одбор, сходно наведеном, властан да доноси одлуку о дневницама, али и да их одлуком укида.

Наша одбрана се заснива и на томе да обрачун висине дневнице мора да буде исказан у НЕТО износу (Закон говори о исплаћеној просечној заради), као и да се присуство и учешће посланика на седницама доказује Изводом из електронске евиденције о присутности народних посланика, а не списковима који се воде испред сале.

Примера ради, у једном од предмета, налазом вештака бруто износ за 165 дневница утврђен је у висини од 605.179,74 динара, а у нето износу, за исти број дневница (165) утврђено је потраживање од 435.458,51 динара.

Према списковима народних посланика који се води испред сале, у једном предмету је, примера ради, евидентирано да се посланик потписао на 165 седница, а према електронском изводу, за тог истог посланика, евидентирано је присуство на 102 седнице.

У вези са потраживањем регреса, све време током поступка истичемо да је одредбом члана 4. став 2. Закона о платама у утврђено "да коефицијент за обрачун и исплату плата садржи и додатак на име накнаде за исхрану у току рада и регреса за коришћење годишњег одмора." Међутим, поједине судије не признају овај навод истичући да је Закон о примањима народних посланика ("Сл. гласник РС", бр. 7/91, 22/91, 28/91, 48/91 - др. закон, 68/91, 44/98 - др. закон, 34/01 - др. закон), lex specialis у односу на Закон о платама у државним органима и јавним службама" ("Службени гласник РС", број 34/01) који је донет 2001. године, са чиме се не слажемо и истичемо правно правило да Lex posterior derogat lex priori.

До сада је донето једанаест првостепених пресуда, и две одлуке Апелационог суда, и то:

1) по тужби ДУВЊАК МОМЧИЛА, првостепеном пресудом ОДБИЈЕН је у целини тужбени захтев, и у бруто и у нето износу, за дневнице и за регрес (Први основни суд, судски број 1 П1-342/13).

Пресудом Апелационог суда, по жалбама обе стране, предмет је ВРАЋЕН првостепеном суду на поновно суђење али је ПОТВРЂЕНА првостепена пресуда у делу у коме је одбијен захтев за исплату дневница и регреса у БРУТО износу.

2) по тужби ДУШАНКЕ ПЛЕЋЕВИЋ, првостепеном пресудом ОДБИЈЕН је захтев за дневнице, УСВОЈЕН за регрес (Први основни суд : број 12 П1-226/13)

Пресудом Апелационог суда, по жалбама обе стране, УКИНУТА је првостепена пресуда и предмет је враћен првостепеном суду на поновно суђење.

У поновљеном поступку, првостепени суд је донео пресуду којом је ОДБИО тужбени захтев заснован на списковима који се воде испред сале, а УСВОЈИО за 258 дневница у висини од 690.277,00 динара у НЕТО износу/ према изводу из електронске евиденције/, као и износ регреса, такође у НЕТО износу (89.342,00 динара)

Чека се одлука по жалби.

3) по тужби ВИТОМИРА ПЛУЖАРЕВИЋА, првостепеном пресудом УСВОЈЕН је тужбени захтев за исплату дневница у БРУТО износу од 608.399,00 динара, заснован на списковима испред сале (не потражује регрес јер није био на сталном раду - користио је право на разлику) - (Први основни суд број предмета 65 П 9561/13);

Чека се одлука Апелационог суда по жалби.

4) по тужби СУЛЕЈМАН СПАХЕ, УСВОЈЕН је тужбени захтев за 87 дневнице /према електронском изводу/ у НЕТО износу од 246.879,97 динара, са законском затезном каматом и нето износ регреса, а ОДБИЈЕН за 1,023.259,00 за дневнице у бруто износу, и бруто износ регреса (Први основни суд, број предмета 5 П 344/13)

Чека се одлука Апелационог суда по жалби.

5) по тужби ЈОЦИЋ РАДИЦЕ, УСВОЈЕН је тужбени захтев за 211 дневница у НЕТО износу од 591.011,00 динара /према списковима који се воде испред сале/ са законском затезном каматом и нето износ регреса, а ОДБИЈЕН за 821.099,00 у бруто износу, и бруто износ регреса (Први основни суд, број предмета 2 П 343/13)

Чека се одлука Апелационог суда по жалби.

6) по тужби ВЛАДЕ МИЛОЈКОВИЋА, УСВОЈЕН је тужбени захтев за 134 дневнице /према електронском изводу/ у НЕТО износу од 380.111,00 динара, са законском затезном каматом и нето износ регреса, а ОДБИЈЕН за 769.757,00 за дневнице у бруто износу, и бруто износ регреса (Први основни суд, број предмета 5 П 54/13)
Чека се одлука Апелационог суда по жалби.
7) по тужби ЗОРАНА ПОПОВИЋА, УСВОЈЕН је тужбени захтев за 288 дневнице /према електронском изводу/ у НЕТО износу од 815.287,00 динара, са законском затезном каматом и нето износ регреса, а ОДБИЈЕН за 1,131.623,00 у бруто износу, и бруто износ регреса (Први основни суд, број предмета 2 П 29/13)
Чека се одлука Апелационог суда по жалби.
8) по тужби МИЛОРАДА БУХЕ, УСВОЈЕН је тужбени захтев за 271 дневнице / према списковима који се воде испред сале/ у БРУТО износу од 1,082.343,00 динара, са законском затезном каматом и бруто износ регреса, (Први основни суд, број предмета 10 П 345/13)
Чека се одлука Апелационог суда по жалби.
9) по тужби МИЛАНА ВЕСЕЛИНОВИЋА, УСВОЈЕН је тужбени захтев за 141 дневнице / према списковима који се воде испред сале/ у БРУТО износу од 561.156,00 динара, са законском затезном каматом и бруто износ регреса, (Први основни суд, број предмета 4 П1 -1665/13)
Чека се одлука Апелационог суда по жалби.
10) по тужби МИЛОРАДА КРСТИНА, УСВОЈЕН је тужбени захтев за 139 дневница /према електронском изводу/ у НЕТО износу од 390.318,72 динара, са законском затезном каматом и 87.227,60 нето износ регреса (Први основни суд, број предмета 14 П1 -32/13), а ОДБИЈЕН за бруто износ 1.054.231,49 динара и за бруто износ регреса
Чека се одлука Апелационог суда по жалби.
11) по тужби ЛИДИЈЕ ДИМИТРИЈЕВИЋ , УСВОЈЕН је тужбени захтев за 180 дневница /према електронском изводу/ у НЕТО износу од 552.404,00 динара, са законском затезном каматом и нето износ регреса (Први основни суд, број предмета 4 П1-779/13), а ОДБИЈЕН за БРУТО износ од 767.353,36 динара са законском затезном каматом и бруто износ регреса
Чека се одлука Апелационог суда по жалби.
12) по тужби Милована Радовановића, УСВОЈЕН је тужбени захтев за 180 дневница /према електронском изводу/ у НЕТО износу од 489.835,27 динара, са законском затезном каматом и нето износ регреса 68.301,80 (Први основни суд, број предмета 9 П1-1817/13), а ОДБИЈЕН за 234 дневнице у БРУТО износ од 672.939,73. динара са законском затезном каматом и бруто износ регреса. Трошкови поступка 166.850,00
13) по тужби Србољуба Живановића, УСВОЈЕН је тужбени захтев за 194 дневница /према електронском изводу/ у НЕТО износу од 566.729,65 динара, са законском затезном каматом и нето износ регреса 66.431,11 (Први основни суд, број предмета 11 П1-2762/13), а ОДБИЈЕН за 234 дневнице у БРУТО износ од 948.339,97. динара са законском затезном каматом и бруто износ регреса. Трошкови поступка 244.131,60
Из досадашњег поступка, јасно је да првостепени судови неједнако поступају при истом чињеничном стању, што се може видети из диспозитива пресуда: неки суд признаје нето износ дневнице, неки бруто, неки број дневница

заснива на електронској евиденцији, неки на основу спискова који се воде испред сале.
Трошкови поступка су, у просеку, по једном предмету у распону од око 170.000,00 дин. до 350.000,00 динара.

2.4. *Одбор за уставна питања и законодавство* је, као копредседавајући са Одбором за правна питања немачког Бундестага, у 2011, 2012, 2014. и 2015. години организовао међународне конференције одбора за правна питања, као вид сарадње одбора који имају сличан делокруг рада из различитих земаља. Наведену активност требало би предвидети и у 2018. години, као и одговарајућа средства за реализацију те активности;
Чланови одбора ће имати значајне активности у 2018. години у земљи и иностранству, као што су: учествовање на конференцијама, округлим столовима, семинарима и састанцима, на теме које су од значаја за обављање њихове функције; узајамне посете чланова одбора Народне скупштине одборима парламената ЕУ; активности у поступку преговора о приступању Европској унији и с тим у вези трошкови за реализацију тих активности (трошкови пута, смештаја, исхране и превођења докумената у припреми народних посланика за учешће на конференцијама, округлим столовима, семинарима и састанцима). Обавеза Народне скупштине је да надокнади трошкове који настају у вези са службеним путовањима у земљи и иностранству, у складу са Одлуком Административног одбора Народне скупштине о посланичкој накнади број 120-1105/09 - пречишћен текст од 27. марта 2009. године са изменама од 23. априла 2009. године и Уредбом о накнади трошкова и отпремнини државних службеника и намештеника („Службени гласник РС“', број 98/07 – пречишћен текст).

2.5. На основу Меморандума о сарадњи са Канцеларијом за демократске институције и људска права из Варшаве (ODIHR/OEBS), *Одбор за уставна питања и законодавство* почев од 2011. године, организује радионице кроз Пројекат унапређивања законодавног поступка и квалитета израде прописа. Поред наведених активности, овај одбор прати изградњу правног система и номотехнички квалитет обраде прописа које доноси Народна скупштина, и утврђује Јединствена методолошка правила за израду прописа. У тим смислу, потребно је планирати одређена средства за реализацију ових активности у 2018. години;

2.6. У претходном сазиву Народне скупштине *Одбор за уставна питања и законодавство* је, на основу овлашћења из Закона о Народној скупштини и Пословника Народне скупштине, образовао *Акциону групу за реформу политичког система* (посебна радна група), коју су чинили представници свих посланичких група у Народној скупштини, са задатком разматрања питања реформе политичког система и припреме одговарајућих предлога за његово унапређивање. Финансијску подршку у раду Акционе групе, према одлуци Одбора, пружала је Народна скупштина док су стручну и административну подршку пружали запослени у Служби Народне скупштине које је генерални секретар Народне скупштине одредио. Уколико се и у актуелном сазиву Народне скупштине буде образовала иста или слична радна група, потребно је да се обезбеде одговарајућа финансијска средства за стручну и административну подршку тој групи (израда стручних анализа, припрема различитих информација, ангажовање стручњака и сл.);

2.7. *Одбор за људска и мањинска права и равноправност полова*, поред одржавања седница Одбора (1-2 седнице месечно); одржавања седница у форми округлог стола (3 пута у току године); одржавања 2-3 јавна слушања у току године; одржавање састанака у Народној скупштини са делегацијама међународних организација и другим домаћим и страним институцијама и органима и одржавања 4 седнице ван седишта Народне скупштине ради непосредног сагледавања стања у вези са питањима које Одбор оцени као посебно важна за унапређење људских и мањинских права и родне равноправности, као и учествовање, по позиву, чланова Одбора у активностима државних органа и институција, независних државних органа, невладиних организација, националних савета националних мањина и других партнера са којима Одбор остварује сарадњу (састанци, семинари, манифестације и др.), а који су од непосредног значаја за остваривање делокруга рада Одбора, такође обавља међународне активности, а нарочито у вези поглавља 23. и 24. у процесу преговора о приступању Републике Србије Европској унији, као што су: учешће на међународним скуповима и састанцима у земљи и иностранству; регионална сарадња са одборима надлежним за људска и мањинска права и равноправност полова; праћење спровођења пресуда Европског суда за људска права, учешће представника Одбора у делегацијама Републике Србије које присуствују заседању надлежних тела УН и других међународних организација.

Одбор је на седници од 30. јуна 2017. године образовао Радну групу за иницијативе, петиције, представке и предлоге. Планирано је одржавање 1-2 седнице радне групе месечно.

2.8. *Одбор за правосуђе, државну управу и локалну самоуправу* у 2017. години није образовао радне групе и пододборе. Одбор је у овом периоду одржао 8 седница у седишту НСРС. Одбор за правосуђе, државну управу и локалну самоуправу у оквиру свог делокруга нема активности за избор функционера, које на предлог одбора бира Народна скупштина, а које се спроводе објављивањем јавних конкурса у јавним гласилима, што изискује одређена финансијска средства.

Одбор за правосуђе, државну управу и локалну самоуправу, у 2018. години планира: 25 седница у седишту НСРС; 2 јавна слушања; образовање Радне групе за представке, која ће одржати 5 седница; образовање Комисије за контролу извршења кривичних санкција која ће одржати 5 седница и посетити 3 завода за извршење кривичних санкција.

Динамика рада Одбора за правосуђе, државну управу и локалну самоуправу, као и број и врста активности које ће Одбор спроводити у 2018. години, у великој мери зависи од динамике рада Министарства правде и Министарства за државну управу и локалну самоуправу, као и активности Савета за спровођење Акционог плана за Поглавље 23, које није могуће унапред прецизно планирати.

2.9. У оквиру делокруга рада *Одбора за права детета*, утврђеним чланом 67. Пословника, Одбор ће у 2018. години обављати следеће послове из своје надлежности: у оквиру спровођења представничке функције Народне скупштине, Одбор за права детета наставиће да обезбеђује јавност у раду кроз објављивање информација, аката, докумената, као и записника са седница Одбора. Одбор ће кроз рад Радне групе наставити да разматра иницијативе, петиције, представке и предлоге о чему ће извештавати Народну скупштину и њихове подносиоце. Такође, Одбор ће одржавати и

седнице ван седишта НСРС, у локалним самоуправама ради непосредног сагледавања стања у вези са питањима које Одбор оцени као посебно важна у оквиру делокруга свог рада.
Одбор за права детета ће у оквиру спровођења контролне функције Народне скупштине организовати јавна слушања ради прибављања информација, односно стручних мишљења о предлогу акта, разјашњења појединих решења из предложеног или важећег акта, разјашњења питања значајних за припрему предлога акта или другог питања које је у надлежности Одбора, као и ради праћења спровођења и примене закона.
Такође је планирано да Одбор обавља послове из својих надлежности кроз рад радних група, које из одређених техничких разлога још нису образоване.
Седнице Одбора као редовна активност Одбора, као и одржавање заједничких и седница ван седишта Народне скупштине по захтеву.
Чланови одбора ће имати значајне активности у 2018. години у земљи и иностранству, као што су: учествовање на конференцијама, округлим столовима, семинарима и састанцима, на теме које су од значаја за унапређење и заштиту права детета.

2.10. У претходном сазиву Народне скупштине *Одбор за рад, социјална питања, друштвену укљученост и смањење сиромаштва* је образовао *Радну групу за оснаживање особа са инвалидитетом*, за коју се очекује да ће наставити започете активности и у овом сазиву Народне скупштине због чега је потребно планирати одређена средства и за те намене;

2.11. *Одбор за одбрану и унутрашње послове* ће у оквиру вршења контролне функције, у 2018. години би требало да одржава седнице ради разматрања тромесечних информација о раду ресорних министарстава (МУП и Министарство одбране), као и извештаја који се Одбору достављају у складу са законом. У том смислу је реално планирати најмање осам седница Одбора (по четири кварталне информације за свако министарство).
У оквиру вршења законодавне функције, Одбор би требало да одржава седнице ради разматрања предлога закона (у начелу и појединостима) и других аката које доноси Народна скупштина, а који спадају у делокруг рада Одбора (нпр. одлуке о учешћу припадника снага одбране у мултинационалним операцијама и упућивању припадника Војске Србије у мултинационалне операције). У наведеном смислу би требало планирати најмање десет седница Одбора. Осим наведених, Одбор може одржавати и тематске седнице (могуће и заједно са Одбором за контролу служби безбедности или Одбором за људска и мањинска права и равноправност полова, као што је то био случај у претходном сазиву), чији број је тешко предвидети. Одржавање тематских седница је могуће одржавати и ван седишта Народне скупштине.
Одбор би требало да организује најмање једно јавно слушање.
У складу са Протоколом о сарадњи Народне скупштине Републике Србије и Народне скупштине Републике Српске из јануара 2008. године, могућ је наставак сарадње Одбора са Одбором за безбједност Народне скупштине Републике Српске, започет одржавањем заједничке седнице два одбора у Београду 25. новембра 2015. године (45. седница Одбора за одбрану и унутрашње послове у претходном сазиву). С обзиром на то да је прва заједничка активност одржана у Београду, следећа би требало да представља узвратну посету Одбору за безбједност у Бања Луци, што

подразумева трошкове које треба да покрије Народна скупштина (у складу са наведеним протоколом).
Може се очекивати учешће двочлане или трочлане делегације Одбора на наредном Годишњем састанку представника регионалних парламентарних одбора за одбрану и безбедност, који би требало да се одржи у некој од земаља Југоисточне Европе. С обзиром на то да су све трошкове учешћа парламентарних делегација на досадашњим састанцима сносили организатори састанака, трошкови учешћа делегације Одбора за одбрану и унутрашње послове на следећем састанку би требало да се планирају само у нивоу припадајућих дневница.
Током ранијих година, помињала се могућност да делегација Одбора посети припаднике Војске Србије у једној од мултинационалних мировних операција. Организовање такве посете је изузетно захтевно, како са финансијског, тако и са логистичког аспекта, тако да ова активност није извесна.
С обзиром на то да Одбор остварује вишегодишњу сарадњу са појединим међународним организацијама (Мисија ОЕБС у Србији, Женевски центар за демократску контролу оружаних снага – DCAF, Центар за безбедносну сарадњу - RACVIAC), могуће је да Одбору буде понуђено да, у заједничкој организацији, буде формални домаћин неке регионалне тематске конференције. У досадашњој пракси, трошкове ових конференција су сносиле наведене организације, с тим што би требало предвидети евентуалне трошкове угоститељских услуга (нпр. једног ручка или вечере), као и трошкове одговарајућих пратећих материјала (фасцикле, блокови, оловке и сл),

2.12. *Одбор за Косово и Метохију* планира у 2018. години следеће активности: да се одржи 15 седница Одбора у седишту Народне скупштине, као редовне активности Одбора (члан 42. став 2. Пословника). Очекује се да Одбор одржи пет седница ван седишта Народне скупштине, на просторима Аутономне Покрајине Косово и Метохија (члан 42. став 4. Пословника) за чију релизацију је потребно обезбедити додатна средства у складу са Уредбом о трошковима и накнадама државних службеника и намештеника (трошкови пута, смештаја и исхране за чланове и заменике чланова Одбора, запослене и друга лица који би учествовали у раду на седницама Одбора).
У оквиру међусобне сарадње одбора Народне скупштине, Одбор за Косово и Метохију планира да одржи једну заједничку седницу о питању које је од заједничког интереса за одборе, у оквиру редовне активнисти Одбора.
Планира се да Одбор организује једно јавно слушање у организацији Одбора у циљу остваривања контролне функције Народне скупштине, а ради прибављања информација или другог питања које је у надлежности Одбора (члан 27. став 7. Закона о Народној скупштини и чл. 83. и 84. Пословника).
Одбор планира организовање округлих столова, семинара и састанака у циљу вођења рачуна о српским националним интересима и државним интересима Републике Србије, као и бољег сагледавања стања на територији Аутономне Покрајине Косово и Метохија, уједно тежећи унапређењу стручних капацитета Одбора и ефикаснијем раду, па је с тим у вези, за реализацију активности потребно планирати неопходна средства.
Одбор за Косово и Метохију планира три посете припадницима српског народа и осталих националних заједница на Косову и Метохији, као и српским институцијама и посланицима „Српске листе“ (који су део косовског парламента), са циљем да се направи механизам сталне комуникације,

покрену и покушају решити бројни проблеми и питања, а у складу са Закључком Одбора са друге седнице, од 1. августа 2014. године (да чланови и заменици чланова Одбора, заједно са представницима Канцеларије за Косово и Метохију, у наредном периоду, посећују територију Аутономне покрајине Косово и Метохија, у циљу остваривања боље међусобне сарадње и помоћи у раду Канцеларије), с тим у вези, за реализацију тих активности је потребно предвидети неопходна средства.

Одбор за Косово и Метохију је образовао Радну групу, која ће наставити са радом и у 2018.години. (члан 27. став 8. Закона о Народној скупштини и члан 44. став 6. Пословника) у чијем раду учествују научници и стручњаци из одређених области, у складу са питањима која се разматрају (члан 27. став 14. Закона о Народној скупштини и

За извршавање задатка, служба пружа стручну и техничку помоћ образованој Радној групи за разматрање појединих питања из делокруга рада Одбора и припрему предлога о тим питањима (члан 27. став 8. Закона о Народној скупштини и члан 44. став 6. Пословника) у чијем раду могу да учествују научници и стручњаци из одређених области, у зависности од питања које се разматра (члан 27. став 14. Закона о Народној скупштини и члан 43. Пословника)

2.13. На основу Закона о основама уређења служби безбедности Републике Србије („Службени гласник РС“, бр. 116/07, 72/12) и сагласно Одлуци о начину на који *Одбор за контролу служби безбедности* обавља непосредан надзор над радом служби безбедности (22 број 02-1322/13 од 29. марта 2013. године), а у циљу унапређења цивилне и демократске контроле служби безбедности, овај одбор планира у току 2018. године следеће активности: одржавање око 24. седница Одбора у циљу разматрања предлога закона и надзор над радом служби безбедности; око две заједничке седнице у циљу разматрања питања која су од заједничког интереса два или више одбора; око две седнице Одбора ван седишта у циљу разматрања питања која су од заједничког интереса; реализовање око три надзорних посета седиштима служби безбедности које су у Београду и око девет посета регионалним центрима служби безбедности које се налазе ван Београда у циљу остваривања контролне функције; очекује се учешће чланова Одбора и стручне службе на регионалним и међународним скуповима, семинарима и округлим столовима где би требало планирати трошкове пута, смештаја, исхране и дневница у циљу размене искуства и јачања регионалне и међународне парламентарне сарадње као и посете страних делегација и представника сродних одбора, реализовање заједничких састанака и активности; организовање едукативних семинара и конференција у сарадњи са међународним организацијама за које постоји могућност да се укаже потреба да НСРС сноси трошкове послужења, исхране или штампања материјала у циљу имплементација примера добре праксе и подизање капацитета чланова Одбора као и подизање нивоа безбедносне културе и организовање јавних слушања у циљу прибављања информација, стручних мишљења о предлогу акта, разјашњења појединих решења из предложеног или важећег акта и другог питања које је у надлежности Одбора као и ради праћења спровођења и примене закона.

2.14. *Одбор за дијаспору и Србе у региону* планира да одржи 14 седница у седишту Народне скупштине, као редовне активности Одбора и 3 седнице ван седишта. Одбор ће разматрати предлоге закона и другог општег

акта из области унапређења односа са дијаспором и Србима у региону и надгледаће примену ових прописа; одбор ће примати делегације организација дијаспоре и Срба у региону и одазивати се на њихове позиве за посету; сарађиваће са државним органима, организацијама и телима која се баве заштитом права дијаспоре и Срба у региону, са организацијама дијаспоре и невладиним организацијама и удружењима у Србији и иностранству која су ангажована на питањима везаним за однос матице и дијаспоре. Одбор ће сарађивати са органима, организацијама и телима у Србији и иностранству, посебно са Министарством спољних послова и Управом за сарадњу с дијаспором и Србима у региону, као и министарствима за унутрашње послове, финансије, економију, образовање, културу, информисање, рад и социјалну политику, омладину, спорт и вере; дипломатско-конзуларним представништвима Републике Србије у иностранству; међувладиним мешовитим комисијама за питања српске мањине у другим државама и питања националних мањина у Србији (Румунија, Мађарска, Хрватска, Македонија...); Скупштином дијаспоре и Срба у региону и њеним саветима; одборима парламената других држава који су надлежни за питања националних мањина и сарадњу са дијаспором и деловима народа који живи у суседним земљама; Матицом исељеника и Срба у региону и другим организацијама у Србији које се баве питањима дијаспоре и Срба у региону; Привредном комором Србије; школама на српском језику у иностранству; катедрама за српски језик на факултетима у иностранству; медијима на српском језику у дијаспори и земљама региона; медијима из Србије који информишу о дијаспори и Србима у региону, пре свега, Јавним сервисом Радио Телевизије Србије; културно-уметничким удружењима у иностранству која окупљају дијаспору и Србе у региону; као и културно-уметничким удружењима у иностранству која окупљају дијаспору и Србе у региону;

Одбор ће подржавати и обезбеђивати услове за све легитимне интересе и права припадника наше дијаспоре: остваривања Стратегије очувања и јачања веза матичне земље са дијаспором и Србима у региону, регулисања држављанства, личних исправа, редовних допунских и других облика наставе на српском језику у школама у иностранству, учешћа у привредном развоју Србије, учешћа на изборима за органе власти у Србији, отварања нових ДКП-а, културних центара, именовања почасних конзула Републике Србије у срединама у којима живи бројна дијаспора, очувања српске културне баштине у иностранству и другим пословима очувања, јачања и остваривања веза дијаспоре и Срба у региону са матичном државом.

Одбор ће у оквиру редовних активности одржавати седнице, јавна слушања, одређивати делегације Одбора за учешће на манифестацијама и семинарима у региону и дијаспори и вршити пријем делегација представника Срба из региона и дијаспоре. Седнице одбора могу се одржавати и ван седишта Народне скупштине (члан 42. став 4. Пословника),

Одбор планира да образује пододбор, а председник одбора посебну радну групу (члан 44. став 6. Пословника).

2.15. У оквиру Пројекта „Јачање надзорне функције и јавности у раду Народне скупштине“, који се спроводи у сарадњи са Програмом Уједињених нација за развој (UNDP) и Швајцарском агенцијом за развој и сарадњу (SDC), Народна скупштина, односно Одбор за финансије, републички буџет и контролу трошења јавних средстава је у децембру 2015. године окончао прву

фазу у развоју Портала за надзор над јавним финансијама чиме је реализована мера утврђена Акционим планом Владе за спровођење Националне стратегије за борбу против корупције у Републици Србији за период од 2013. до 2018. године. За наредне фазе које ће Народна скупштина постепено развијати у наредном периоду, предвиђено је повезивање Портала са другим електронским системима (порталима) за праћење јавне потрошње из државног буџета (Министарства финансија - Управе за јавни дуг и Управе за трезор, Државне ревизорске институције, Управе за јавне набавке, Републичке комисије за заштиту права у поступцима јавних набавки и др.), преузимање њихових података и успостављање јединствене базе података о систему јавне потрошње из државног буџета на начин који ће народним посланицима и јавности олакшати приступ неопходним информацијама о трошењу буџетских средстава и омогућити им да на једноставан и ефикасан начин прате трошење јавних средстава из буџета и врше надзор над јавним финансијама.

2.16. *Одбор за привреду, регионални развој, трговину, туризам и енергетику* ће у 2018. години одредити два члана Одбора који ће учествовати на састанцима Парламентарног пленума Енергетске заједнице у Секретаријату Енергетске заједнице у Бечу, у Европском парламенту у Бриселу или у некој од држава чланица Енергетске заједнице.

У оквиру парламентарне димензије бугарског (од јануара до јуна 2018. године) и аустријског (од јула до децембра 2018. године) председавања Европском унијом, председник Одбора ће учествовати на састанцима председника надлежних одбора националних парламената држава чланица ЕУ и Европског парламента.

У складу са успостављеним правним оквиром за сарадњу Народне скупштине Републике Србије и Државне думе Федералне скупштине Руске Федерације, закључцима са Другог заседања Заједничке комисије од 5. јуна 2017. године и иницијативе Сергеја Жигарева, председника Одбора за економску политику, индустрију, иновативни развој и пословну активност Државне думе Федералне скупштине Руске Федерације за успостављање сарадње са *Одбором за привреду, регионални развој, трговину, туризам и енергетику*, планиране су заједничке активности на законодавном плану и заједничка седница два одбора у 2018. години.

Одбор ће у 2018. години бити домаћин састанка са члановима Комисије за спољну трговину и царине Парламентарне скупштине Босне и Херцеговине (Народна скупштина ће, на принципу реципроцитета, сносити трошкове смештаја у Београду за три члана делегације и секретара Комисије).

2.19. На основу члана 64. Пословника Народне скупштине, *Одбор за европске интеграције* обавља сарадњу са међународним институцијама. Сарадња је интензивна са одборима парламената других земаља и парламентарним институцијама. Са стицањем статуса кандидата за чланство у ЕУ, чланови Одбора се позивају на редовне састанке у оквиру парламентарне димензије председавања чланица ЕУ (COSAC). Одбор учествује у редовним састанцима чланова одбора надлежних за ЕУ интеграције парламената региона (COSAP). Одбор остварује и билатералну сарадњу размењујући посете са члановима парламената других земаља;

2.20. *Парламентарни одбор за стабилизацију и прид*руживање, основан је 6. новембра 2013. године, и чине га 15 народних посланика Народне скупштине и 15 посланика Европског парламента. На основу члана

125. Споразума о стабилизацији и придруживању, овај одбор има два састанка годишње, један у Београду, други у Бриселу/Стразбуру па је у том смислу потребно планирати одређена средства;

2.21. У складу са *Протоколом о сарадњи Народне скупштине Републике Србије и Народне скупштине Републике Српске* који су председници ових скупштина закључили на основу члана 7. Закона о потврђивању Споразума о успостављању специјалних паралелних односа између Републике Српске и Републике Србије („Службени гласник РС“, број 60/07), потребно је планирати студијске посете и боравке народних посланика и запослених у стручним службама скупштина у циљу преношења искустава у раду скупштинских одбора и служби скупштина. На основу овог Протокола трошкове састанака и заједничких седница сноси скупштина домаћин боравка.

3. *НЕФОРМАЛНЕ ПАРЛАМЕНТАРНЕ ГРУПЕ У НАРОДНОЈ СКУПШТИНИ*

3.1. У Народној скупштини је 14. фебруара 2013. године основана *Женска парламентарна мрежа* коју чине 82 народне посланице. Оснивање и рад Женске парламентарне мреже подржавају председник Народне скупштине, Одбор за људска и мањинска права и равноправност полова, Београдски фонд за политичку изузетност, Координационо тело Владе Републике Србије за родну равноправност, Агенција UN WOMEN и Мисија ОЕБС-а у Србији.

3.2. У Народној скупштини је 5. јуна 2013. године основана *Глобална организација парламентараца за борбу против корупције у Србији (Национални огранак GOPAC-а)* са циљем борбе против корупције и њене превенције, кроз јачање интегритета у вршењу јавних функција. Ова мрежа окупља садашње и бивше посланике на глобалном, регионалном и националном нивоу, са циљем размене и пружања информација, средстава, инструмената, као и са циљем развијања свести да парламент представља прву линију одговорности у борби против корупције, у циљу креирања и примене законских решења који су у функцији борбе против корупције и унапређења надзорне улоге парламента. Национални огранак GOPAC-а чине народни посланици из претходних и актуелног сазива Народне скупштине и отворен је за приступ новим члановима, у складу са Повељом о оснивању Глобалне организације парламентараца за борбу против корупције у Србији, па се очекује повећан број народних посланика који ће активно учествовати у раду ове организације у наредном периоду. Финансијску подршку у раду пружаће до 2019. године UNDP/*SDC* кроз Другу фазу Пројекта „Јачање надзорне улоге и јавности у раду Народне скупштине“. Стручну и административну подршку у раду GOPAC-а пружају запослени у Одбору за правосуђе, државну управу и локалну самоуправу;

3.3. *Економски кокус* је добровољна, неформална парламентарна група народних посланика основана у новембру 2014. године на иницијативу Националне алијансе за локални економски развој (НАЛЕД) и Међународног републиканског института (ИРА), у циљу изградње политичког консензуса око важних економских питања и законских решења којима се уређује привредни амбијент кроз отворени и стални дијалог са привредом, локалним самоуправама и цивилним друштвом. У претходном сазиву Народне

скупштине Економски кокус је чинило 12 народних посланика из осам политичких странака, чије су активности биле усмерене на јачање угледа Народне скупштине, повећање транспарентности законодавног процеса и стварање повољног пословног окружења. Очекује се да и у актуелном сазиву Народне скупштине народни посланици наставе да раде у оквиру овог неформалног облика сарадње.

3.4. *Зелена посланичка група* представља неформалну парламентарну групу коју чине народни посланици из различитих странака који су посвећени темама заштите животне средине и одрживог развоја, и који активно желе да раде на промоцији и прихватању европских стандарда и норми. Циљ Зелене посланичке групе је да теме заштите животне средине и одрживог развоја добију приоритет и нађу се у фокусу приликом одлучивања у Народној скупштини. Група је основана у новембру 2009. године а њен рад је обновљен у јануару 2013. године. У претходном сазиву Народне скупштине Зелену посланичку групу су чинила 24 народна посланика из различитих политичких странака. Активности Групе се спроводе у сарадњи са Центром модерних вештина и Београдским фондом за политичку изузетност и уз подршку Балканског фонда за демократију.

3.5. *Парламентрни форум за енергетску политику Србије* је неформална парламентарна група, образована 2014. године, коју чине народни посланици из различитих странака и која се бави питањима енергетске политике Србије. У оквиру овог форума народни посланици организују догађаје на којима се састају кључни актери у сектору енергетике, ради међусобног информисања и разматрања одређених питања из области енергетике. У претходном сазиву Народне скупштине састанци Парламентарног форума су се одржавали најмање једном месечно и били су место на коме се водио отворени дијалог са свим актерима у области енергетике и размењивале информације и износила мишљења о свим важним питањима енергетске политике Србије. Очекује се да ће чланови Парламентарног форума, након његовог образовања у актуелном сазиву Народне скупштине, у 2018. години редовно одржавати састанке једном месечно, а по потреби и чешће. Чланови Парламентарног форума за енергетску политику Србије учествоваће на конференцијама, радионицама, округлим столовима и другим скуповима које организују надлежни органи, организације цивилног друштва и међународне организације и институције у Србији и у иностранству, а који су у вези са циљевима ПФЕПС. ПФЕПС ће бити домаћин конференцијама, округлим столовима, јавним расправама и стручним скуповима., због чега је потребно планирати одређена средства за те намене. Стручну и административну подршку у раду овог форума пружају запослени у Сектору за законодавство.

3.6. *Парламентарна група за отворени парламент* је добровољна, неформална парламентарна група народних посланика и запослених у Служби Народне скупштине заинтересованих за питања транспарентности и отворености рада институција. Циљ Парламентарне групе је промовисање културе отворености парламента и других институција, обезбеђивање транспарентности и доступности информација о раду парламента, промовисање политичке одговорности, укључивање јавности у процес доношења одлука, као и сарадња са цивилним друштвом. У претходном сазиву Народне скупштине ову парламентарну групу је чинило 15 народних посланика из различитих политичких странака. Активности Парламентарне

групе се организују у сарадњи са пројектом „Отворени парламент“ који спроводи заједничка иницијатива организација цивилног друштва коју чине ЦРТА - Центар за истраживање, транспарентност и одговорност, Национална коалиција за децентрализацију, YUCOM - Комитет правника за људска права и SeConS - Група за развојну иницијативу.

VI. ДРУГЕ АКТИВНОСТИ

За потребе запослених у Сектору за законодавство потребно је обезбедити редован рад Библиотеке Народне скупштине која пружа услуге из делокруга свог рада - трошкови коричења службених гласника за 2018. годину и трошкови набавке стручне литературе; електронске базе података; инсталације или он лајн приступа (Експерт, Параграф нет, Пакет прописа 5+) и службених гласила. За коричење и конзервацију старих и оштећених публикација потребно је предвидети износ према трошковима у 2017. години.

Мобилни парламент је програм посета делегације народних посланика, у пратњи и организацији запослених у Групи за едукацију и презентацију скупштинске баштине, локалним самоуправама широм земље. У тродневном програму, Мобилни парламент посећује три града односно општине по избору. У делегацији су народни посланици из различитих политичких партија, који су родом из градова који се обилазе или у њима живе. У сваком граду се организују по две отворене трибине на којима народни посланици представљају свој рад и рад Народне скупштине: у преподневним часовима за средњошколце, а у поподневним, у просторијама локалне самоуправе, за грађане. Трибине су отвореног типа, на којима грађани и средњошколци сами бирају тему о којој ће се разговарати.

Симулације седница Народне скупштине су најсавременије интерактивно наставно средство, конципирано на принципу учења кроз учествовање. Овај програм је развијен у сарадњи са Мисијом ОЕБС у Србији, Минхенским центром за примењену политику, Министарством просвете и факултетом политичких наука у Београду. У трочасовном програму средњошколци имају прилику да буду „народни посланици“ и прођу кроз све кључне моменте законодавног процеса: писање амандмана, рад у одборима, састанци посланичких клубова, дискусија у пленуму, гласање итд.

Служба Народне скупштине је организована у складу са организационом структуром утврђеном Одлуком о организацији и раду Службе Народне скупштине, тако што се Служба састоји од две посебне унутрашње јединице (Кабинет председника Народне скупштине и Генерални секретаријат Народне скупштине) и четири основне унутрашње јединице (Сектор за законодавство, Сектор за међународне односе, Сектор за опште послове и Сектор за одржавање објеката Народне скупштине).

Положај и надлежности Народне скупштине утврђени су Уставом Републике Србије, Законом о Народној скупштини, као и другим прописима на основу којих Народна скупштина врши законодавну, контролну, изборну и представничку функцију. Народну скупштину чини 250 народних посланика који посланичку функцију обављају кроз различите облике рада који су специфични у односу на друге државне органе: учешће на седницама Народне скупштине и њених радних тела, рад у посланичким групама, чланство у сталним и повременим парламентарним делегацијама у

међународним организацијама, учешће у раду посланичких група пријатељства и др.

Законом о Народној скупштини („Службени гласник РС“, број 9/10) и Пословником Народне скупштине („Службени гласник РС“ број 20/12 - пречишћен текст) утврђен је положај Службе Народне скупштине (у даљем тексту: Служба) и финансирање надлежности Народне скупштине. Одлуком о организацији и раду Службе Народне скупштине („Службени гласник РС“, број 49/11) уређени су организација и рад Службе, утврђене организационе јединице у оквиру којих се групишу истоврсни или сродни и међусобно повезани послови, одређују и разврставају положаји и радна места запослених у Служби. Правилником о унутрашњем уређењу и систематизацији радних места у Служби Народне скупштине 03 број 02-3937/11 од 21.11.2011, 18.12.2012, 26.04.2013. и 03.03.2015. године, утврђени су називи унутрашњих јединица и њихов делокруг, овлашћења и одговорности руководилаца унутрашњих јединица, начин сарадње Службе са другим органима и организацијама, радна места државних службеника на положају, извршилачка радна места по сваком звању (за државне службенике) и свакој врсти радних места (за намештенике), називи радних места, описи послова радних места и звања (за државне службенике), односно врсте (за намештенике) у која су радна места разврстана, услови за рад запосленог на радном месту (стручна спрема, радно искуство, положен државни стручни испит, посебна знања, вештине и способности), као и број државних службеника на положају, државних службеника на извршилачким радним местима и намештеника за свако радно место.

Служба обавља стручне, административно-техничке и друге послове за потребе Народне скупштине, њених радних тела, народних посланика, председника Народне скупштине, потпредседника Народне скупштине и посланичких група у Народној скупштини, Републичке изборне комисије, као и друге послове у складу са законом, Пословником Народне скупштине и другим актима Народне скупштине и њених радних тела. Службом руководи генерални секретар, који организује и обезбеђује јединствен рад Службе.

Служба се састоји од две посебне унутрашње јединице (Кабинет председника Народне скупштине и Генерални секретаријат) и четири основне унутрашње јединице (Сектор за законодавство, Сектор за међународне односе, Сектор за опште послове и Сектор за одржавање објеката Народне скупштине).

У *Кабинету председника Народне скупштине* обављају се стручни, административни и други послови од значаја за вршење функције председника и потпредседника Народне скупштине. Поред лица која обављају послове за председника и потпредседника Народне скупштине, у оквиру Кабинета систематизована су и радна места за лица која обављају послове за посланичке групе у складу са Одлуком Одбора за административно-буџетска и мандатно-имунитетска питања о радном ангажовању консултаната у посланичким групама у Народној скупштини, 21 број 02-1171/14 од 30. априла 2014. године. Запослени у Кабинету заснивају радни однос на одређено време, док траје дужност функционера, односно док постоји посланичка група, а најдуже до краја сазива Народне скупштине.

У *Генералном секретаријату Народне скупштине* обављају се: послови који су општи и заједнички за Службу; послови у вези са обезбеђивањем јединственог рада Службе; послови интерне ревизије,

припреме и обраде седница Народне скупштине и издавања стенографских бележака, односа с јавношћу, протокола и презентације скупштинске баштине; послови праћења реализације пројеката који се односе на унапређење организације и рада Службе; послови у вези са применом прописа којима се уређују: доступност информација од јавног значаја и тајност података, борба против корупције и равноправност полова и други стручни и административни послови од значаја за вршење функције генералног секретара и заменика генералног секретара. За обављање ових послова образоване су четири уже унутрашње јединице (Одељење за припрему и обраду седница Народне скуптине, Одсек за издавање стенографских бележака, Одељење за односе са јавношћу и Одељење за послове протокола, едукацију и презентацију скупштинске баштине). У Генералном секретаријату систематизовано је и радно место интерног ревизора.

У *Сектору за законодавство* обављају се послови: за потребе посланичких група и радних тела Народне скупштине; анализе закона, предлога закона и других општих аката; анализе усклађености прописа са прописима Европске уније; израде информативних и аналитичких истраживања и библиотечки послови, као и други послови за потребе Народне скупштине у вршењу законодавне функције. За обављање ових послова образовано је седам ужих унутрашњих јединица (Одељење за послове посланичких група, Одељење за уставно - правни систем и организацију власти, Одељење за економско - финансијска питања, Одељење за одбрану и национална питања, Одељење за општа друштвена питања, Одељење за европске интеграције и Библиотека Народне скупштине).

У *Сектору за међународне односе* обављају се послови: за потребе сталних и других парламентарних делегација; за потребе парламентарне сарадње; истраживања и развоја међупарламентарних и међународних односа; превођења, као и други послови за потребе Народне скупштине и њених радних тела, посланичких група и народних посланика из области међународних односа. За обављање ових послова образоване су две уже унутрашње јединице (Одељење за спољне послове и Одсек за послове превођења).

У *Сектору за опште послове* обављају се послови: планирања и израде скупштинског буџета; финансијског рачуноводства и књиговодства; јавних набавки; управљања људским ресурсима; управљања ризицима, заштите на раду и противпожарне заштите; електронског парламента; електронских, информационих, енергетских система и система аутоматике; рачунарске мреже, интернет и телекомуникација; дактилографије, стенографисања и биротехнике; писарнице, експедиције поште и архива, као и други општи послови за потребе Народне скупштине. За обављање ових послова образовано је шест ужих унутрашњих јединица (Група за организацију и развој; Одељење за буџетске, финансијско - рачуноводствене и послове јавних набавки; Одељење за људске ресурсе; Одељење противпожарне заштите и заштите на раду; Одељење за електронику, телекомуникације и информатику и Одељење за административне и биротехничке послове). У Одељењу за буџетске, финансијско - рачуноводствене и послове јавних набавки образовани су: Одсек за буџетско планирање, нормативу, анализу и извештавање; Одсек за буџетско

рачуноводство и Група за јавне набавке. У Одељењу за електронику, телекомуникације и информатику образовани су: Одсек за електронске системе, Одсек за рачунарске мреже, интернет и телекомуникације и Група за електро - енергетику и аутоматику. У Одељењу за административне и биротехничке послове образовани су: Одсек писарнице са експедицијом и архивом; Одсек дактилобироа; Одсек стенобироа и Одсек биротехнике.

У *Сектору за одржавање објеката Народне скупштине* обављају се послови: инвестиционог, техничког и текућег одржавања објеката Народне скупштине; заштите и одржавања културних добара које користи и којима управља Народна скупштина; анализе и планирања развоја техничко - технолошких услова за рад; грађење, реконструкције, доградње, адаптације, санације, рестаурације, конзервације, ентеријерског и екстеријерског уређења и опремања, као и послови чишћења и хигијенизације објеката, земљишта, инсталација, постројења, уређаја и опреме које користи и којима управља Народна скупштина. За обављање ових послова образоване су три уже унутрашње јединице (Група за инвестиционо одржавање објеката, заштиту и одржавање културних добара; Одељење за техничко и текуће одржавање и Одсек за одржавање чистоће).

Одлуком Одбора за административно-буџетска и мандатно-имунитетска питања 21 Број: 02-3937/11 од 4. марта 2015. године, дата је сагласност на Правилник о изменама и допунама Правилника о унутрашњем уређењу и систематизацији радних места у Служби Народне скупштине 03 Број 02-3937/11 који је генерални секретар Народне скупштине донео 3. марта 2015. године. Изменама и допунама Правилника извршено је смањење укупног броја запослених у Служби тако што је укупан број извршилаца са 536 смањен на 519, распоређених на 205 радних места, и то: пет државних службеника на положају, 390 државних службеника на извршилачким радним местима и 124 намештеника. Смањење броја извршилаца је извршено у складу са рационализацијом запослених у државним органима и органима државне управе и односи се углавном на извршиоце у звању виши и самостални саветник, чиме је постигнута значајна уштеда у трошењу буџетских средстава, у складу са мерама штедње које је утврдила Влада Републике Србије. Предвиђеним бројем извршилаца, описима послова, радних места, звањима и условима запослених за рад на радном месту, омогућава се даље унапређење квалитета и модернизација рада Службе Народне скупштине и пружање адекватне стручне подршке народним посланицима у обављању њихове функције, у складу са најбољом парламентарном праксом.

У оквиру укупног броја од 519 извршилаца колико је утврђено Правилником о унутрашњем уређењу и систематизацији радних места у Служби Народне скупштине, обухваћени су и: 46 извршилаца (консултанти за обављање стручних и административних послова) који на одређено време обављају послове за посланичку групу у Народној скупштини и заснивају радни однос док постоји посланичка група а најдуже до краја сазива Народне скупштине, и 17 извршилаца који заснивају радни однос на одређено време због привремено повећаног обима посла, као и обављања послова на радним местима у Кабинету председника Народне скупштине. По основу уговора о обављању привремених и повремених послова Служба нема ангажована лица.

Према одредбама Пословника Народне скупштине, за образовање посланичке групе довољно је да се удружи најмање пет народних посланика који о томе обавештавају председника Народне скупштине. Број посланичких група је променљив током једног сазива Народне скупштине, као и број чланова који чине посланичку групу. Народна скупштина за разлику од других државних органа, има јединствену потребу да у сваком сазиву ангажује одређени број лица на одређено време, која пружају адекватну стручну подршку посланичким групама. Наиме, Одлуком Одбора за административно-буџетска и мандатно-имунитетска питања о радном ангажовању консултаната у посланичким групама, 21 Број 02-1171/14 од 30. априла 2014. године, утврђено је право посланичке групе да, у зависности од броја посланика који је чине, ангажује консултанте за обављање стручних и административних послова. Консултанти заснивају радни однос на одређено време док постоји посланичка група за коју су ангажовани, а надуже до краја сазива Народне скупштине, и распоређују у складу са Правилником о унутрашњем уређењу и систематизацији радних места у Служби Народне скупштине на радна места која се организационо налазе у оквиру Кабинета председника Народне скупштине. Број наведених лица је променљив и зависи од броја образованих посланичких група у Народној скупштини, као и од броја народних посланика који чине посланичку групу. У актуелном сазиву Народне скупштине постоји 14 посланичких група које имају од 5 до 102 члана. Имајући у виду могућност повећања, односно смањења броја посланичких група, односно консултаната у току сазива Народне скупштине, као и специфичност њиховог рада у посланичким групама, на радно ангажовање консултаната у посланичким групама не односи се ограничење запошљавања на одређено време, сагласно члану 10. Закона о начину одређивања максималног броја запослених у јавном сектору.

Предвиђеним бројем извршилаца, у Правилнику о унутрашњем уређењу и систематизацији радних места у Служби Народне скупштине, описима послова, радних места, звањима и условима запослених за рад на радном месту, омогућава се даље унапређење квалитета и модернизације рада Службе Народне скупштине, пружање адекватне стручне подршке народним посланицима у обављању њихове функције, у складу са најбољом парламентарном праксом. Неопходне су континуиране обуке и стручна усавршавања запослених у Служби Народне скупштине, како би у потпуности могли да одговоре захтевима радног места.

Народна скупштина своје активности планира по функционалним класификацијама и то:

1. функција 110 - Извршни и законодавни органи, финансијски и фискални послови и спољни послови,
2. функција 130 - Опште услуге.

У складу са Законом о буџетском систему, средства за рад Народне скупштине планирана су по функционалним и економским класификацијама, програмима и програмским активностима.

Економским класификацијама на трећем класификационом нивоу груписани су једнозначни расходи по методологији која је утврђена Законом о буџетском систему. Четврти класификациони ниво економске шифре расхода

даје аналитичке податке о расходима који чине саставни део групе расхода на трећем нивоу економске класификације.

НАРОДНА СКУПШТИНА Функција 110 - Извршни и законодавни органи, финансијски и фискални послови и спољни послови

Програм 2101: Политички систем - законодавна власт

Програмска активност 0001 – вршење функције народног посланика

Статусна и материјална права народних посланика регулисана су Законом о примањима народних посланика у Народној скупштини Републике Србије, Законом о Народној скупштини и другим законима и прописима, као и одлукама Административног одбора и Одбора за административно-буџетска и мандатно-имунитетска питања.

Према важећим прописима, народни посланик има право на: плату; накнаду трошкова за вршење посланичке функције (посланички додатак); трошкове коришћења приватног аутомобила; трошкове хотелског смештаја за време одржавања седница Народне скупштине и њених радних тела (посланичка накнада); трошкове службеног путовања у земљи и иностранству; накнаду за закуп стана у Београду; накнаду трошкова за одвојени живот; отпремнину; бесплатан превоз у железничком, друмском, јавном градском и речном саобраћају на територији Републике Србије; разлику између посланичке плате и зараде коју остварује у радном односу; месечну накнаду у висини 80 посто од посланичке плате због обављања самосталне делатности; накнаду плате по престанку посланичке функције и др.; накнаду плате по престанку посланичке функције у висини плате коју је имао на дан престанка функције, а најдуже три месеца, право на накнаду плате ако је народној посланици престала функција у време трудноће и порођаја, у висини плате коју је имала на дан престанка функције, а најдуже годину дана и др.

На овој буџетској функцији опредељена су средства за финансирање расхода везаних за обезбеђење услова за рад народних посланика, у износу од 638.139.000 динара.

411 - Плате, додаци и накнаде

Средства на економској класификацији 411 – Плате, додаци и накнаде, опредељена су у складу са следећим прописима:

1. Закон о примањима народних посланика у Народној скупштини Републике Србије („Службени гласник РС“, бр. 7/91, 22/91, 28/91, 48/91-др.закон, 68/91, 44/98-др.закон и 34/01-др.закон), којим су утврђени право на рад у Народној скупштини, накнаде и друга примања народних посланика.

2. Закон о платама у државним органима и јавним службама (“Службени гласник РС”, број 34/01, 62/06 – др. закон, 116/08 – др. закон, 92/11, 99/11 – др. закон, 10/13, 55/13, 99/14 и 21/16 - др.закон), којим су утврђени коефицијенти за обрачун плата народних посланика и правни основ надлежног одбора за утврђивање основице за обрачун тих плата.

3. Закон о Народној скупштини („Службени гласник РС“, бр. 9/10 и 108/13 - др.закон), којим је предвиђено право народног посланика на накнаду плате по престанку посланичке функције.

4. Закон о изменама и допунама Закона о платама државних службеника и намештеника („Службени гласник РС“, број 108/13) - чланом 3. Закона прописано је да даном ступања на снагу овог закона престају да се примењују одредбе других закона којима се уређује остваривање права на накнаду плате по престанку функције. Наведени закон је ступио на снагу 7. децембра 2013. године када је престала да се примењује одредба члана 43. Закона о Народној скупштини („Службени гласник РС“, број 9/10);

5. Закон о привременом уређивању основица за обрачун и исплату плата, односно зарада и других сталних примања код корисника јавних средстава („Службени гласник РС“, број 116/14)

6. Пословник Народне скупштине ("Службени гласник РС", број 20/12 – пречишћен текст)

7. Одлука Административног одбора о остваривању права народних посланика на стални рад у Народној скупштини Републике Србије 28 број 112 - 230/04 од 9. фебруара 2004. године, којом је утврђено да сви народни посланици, од дана потврђивања мандата могу бити на сталном раду у Народној скупштини.

8. Одлука о утврђивању основице за обрачун и исплату плата 21 број 120 - 3973/14, коју је донео Одбор за административно-буџетска и мандатно-имунитетска питања Народне скупштине на седници одржаној 5. новембра 2014. године. Наведеном одлуком утврђена је нето основица за обрачун плата народних посланика у износу од 7.941,60 динара.

9. Одлука Административног одбора о висини накнаде која се исплаћује народним посланицима који остварују право на зараду од самосталне делатности 28 број 120 - 1716/01 од 11. јуна 2001. године, којом је утврђено право народних посланика који обављају самосталну делатност на месечну накнаду у износу 80% плате народног посланика на сталном раду у Народној скупштини. Бруто плату посланика чини нето плата народног посланика увећана за порезе на доходак грађана и социјалне доприносе и то: Порез на зараде - 10%, Доприноси за ПИО - 12%, Доприноси за здравствено осигурање - 5,15% и Доприноси за осигурање од незапослености - 0,75%. (Укупно: Доприноси на терет запосленог - 19,9% као и Доприноси на терет послодавца - 17,9%). На основу Закона о порезу на доходак грађана рачуна се порез према прописаној стопи у износу од 10% и то тако што се бруто зарада умањи за пореско ослобођење и на то се примењује пореска стопа.

10. На основу члана 5. став 1. Закона о примањима народних посланика у Народној скупштини Републике Србије донета су решења о платама народних посланика, на основу којих се врши обрачун разлика у плати. У складу са важећим прописима бруто зарада народног посланика умањује се за стопу нормираних трошкова у износу од 20% да би се добио опорезиви приход, на који се према Закону о доприносима и порезу на доходак грађана обрачунава 24% доприносе за ПИО и 20% на име пореза на доходак грађана.

11. Одлука Административног одбора о посланичкој накнади број 120 - 1105/09 - пречишћен текст од 27. марта 2009. године са изменама од 24. априла 2009. године, којом је утврђено право народног посланика на накнаду трошкова за службена путовања због учешћа у раду на седницама Народне скупштине и њених радних тела и начин остваривања тог права (накнада трошкова за коришћење приватног аутомобила, трошкови хотелског смештаја за време одржавања седница Народне скупштине и њених радних тела, накнада за закуп стана у Београду, накнада трошкова за одвојени живот од породице).

12. Уредба о накнади трошкова и отпремнини државних службеника и намештеника („Службени гласник РС“, бр. 98/07 – пречишћен текст, 84/14 и 84/15), којом је уређено право на накнаду трошкова који настају у вези са службеним путовањима у земљи и иностранству.

Средства за ове намене опредељена су у износу од .....288.750.000 динара

412 - Социјални доприноси на терет послодавца

Средства опредељена на економској класификацији 412 – Социјални доприноси на терет послодавца, намењена су за финансирање социјалних доприноса према важећим прописима о стопама социјалних доприноса: Порез на зараде - 10%, Доприноси за ПИО - 12%, Доприноси за здравствено осигурање - 5,15% и Доприноси за осигурање од незапослености - 0,75%. (Укупно: 17,9%). На основу Закона о порезу на доходак грађана рачуна се порез према прописаној стопи у износу од 10% и то тако што се бруто зарада умањи за пореско ослобођење и на то се примењује пореска стопа.

Средства за ове намене опредељена су у износу од .....51.689.000 динара

413 - Накнаде у натури

Средства опредељена на економској класификацији 413 – Накнаде у натури, намењена су за финансирање коришћења места за паркирање. Народни посланици имају право на бесплатно коришћење места за паркирање путничког аутомобила у три гараже у Београду у дане када службено бораве у Београду у вези са обавезама које имају у Народној скупштини односно њеним радним телима. Висина ових расхода планирана је на основу извршених расхода током претходних година.

Средства за ове намене опредељена су у износу од .....2.000.000 динара

414 – Социјална давања запосленима

Средства опредељена на економској класификацији 414 – Социјална давања запосленима, намењена су за финансирање накнаде за боловања преко 30 дана, накнаде за породиљска одсуства, отпремнине у случају смрти запосленог или члана уже породице, отпремнине у случају укидања радног места услед усвајања новог Правилника о унутрашњем уређењу и систематизацији радних места, помоћ у медицинском лечењу запосленог или члана уже породице.

Средства за ове намене опредељена су у износу од ..... 1.000.000 динара

415 – Накнаде трошкова за запослене (народни посланици)

Средства опредељена на економској класификацији 415 – Накнаде за одвојен живот од породице, намењена су за финансирање права народног посланика на закуп стана у Београду и накнаду за одвојен живот од породице у складу са Одлуком Административног одбора 28 број 120-1105/09 -

пречишћен текст од 27. марта 2009. године са изменама од 23. априла 2009. године. Висина ових средстава опредељена је на основу извршених расхода током 2016. године, узимајући у обзир и процењено повећање цена током 2017. године. Право на закуп стана и одвојени живот од породице у 2017. години користе народни посланици који немају пребивалиште у Београду, с тим да постоји могућност да у 2018. години ово право користи више народних посланика.

Средства за ове намене опредељена су у износу од ..... 7.000.000 динара

417 - Посланички додатак

Средства опредељена на економској класификацији 417 – Посланички додатак, намењена су за финансирање права народних посланика на посланички додатак у месечном паушалном износу, за вршење посланичке дужности у изборној јединици, у висини од 40% нето плате народног посланика на сталном раду у Народној скупштини.

Средства за ове намене опредељена су у износу од ..... 136.500.000 динара

421 – Стални трошкови

Средства опредељена на економској класификацији 421 – Стални трошкови, Одлуком о коришћењу службених фиксних и мобилних телефона у просторијама Народне скупштине 28 бр. 404 - 2149/11, коју је донео Административни одбор на седници одржаној 14. јуна 2011. године, утврђено је право појединих лица у Народној скупштини на коришћење службеног мобилног телефона. Такође на овој економској класификацији опредељена су и средства за трошкове платног промета и банкарских услуга.

Средства за ове намене опредељена су у износу од ..... 100.000 динара

4221 - Трошкови за службена путовања у земљи

Средства опредељена на економској класификацији 4221 – Трошкови за службена путовања у земљи, намењена су за финансирање права народних посланика на накнаду трошкова за време одржавања седница Народне скупштине, седнице одбора и њених радних тела, која се одржавају у седишту и ван седишта Народне скупштине, као и учествовање на јавним слушањима, округлим столовима, семинарима, конференцијама и другим скуповима од значаја за вршење посланичке функције.

Трошкови за службена путовања у земљи обрачунавају се на следећи начин:

9. *Дневница за службена путовања у земљи - У складу са чланом 9. Уредбе о накнади трошкова државних службеника и намештеника. За исплате до 1. фебруара 2016. године неопорезив је износ до 2.201 динара, за целу дневницу. Уредбом о изменама и допунама Уредбе о накнади трошкова и отпремнини државних службеника и намештеника („Сл. Гласник РС“, број 84/15), донета 06. октобра 2015. године, са почетком важности од 14. октобра 2015. године, по којој је*

промењен износ дневнице за службени пут у земљи на 150 динара, као и дневнице за службени пут у иностранство на 15 евра за све земље. Ступањем на снагу Закона о изменама и допунама закона о порезу на доходак грађана плаћа се порез по стопи од 10%. Социјални доприноси се не плаћају јер се ова накнада, без обзира на износ, не сматра зарадом према Закону о раду.

10. *Накнада трошкова смештаја за службена путовања у земљи - према приложеном рачуну.*
11. *Накнада трошкова превоза за службена путовања у земљи – неопорезив износ до висине приложених рачуна превозника у јавном саобраћају.*
12. *Накнада за коришћење сопственог аутомобила у службене сврхе – неопорезив износ до 30% цене за један литар супер бензина по пређеном километру, а највише до 6.417 динара месечно (за исплате до 1. фебруара 2016. године). Преко овог износа плаћа се порез према Закону о изменама и допунама закона о порезу на доходак грађана по стопи од 10%.*

Средства за ове намене опредељена су у износу од .....125.000.000 динара

4222 - Трошкови службених путовања у иностранство

Средства опредељена на економској класификацији 4222 – Трошкови службених путовања у иностранству, намењена су за финансирање службених путовања народних посланика ради реализације планираних посета парламентима других држава и учешћа на скуповима у организацији Европског парламента, регионалних институција, регионалних форума, као и других међународних организација и институција.

У Народној скупштини су образоване делегације за учешће у раду Парламентарне скупштине Савета Европе (ПССЕ), Парламентарне скупштине Организације за европску безбедност и сарадњу (ОЕБС), Интерпарламентарне уније (ИПУ), Парламентарна скупштина НАТО-а као и делегације за учешће у раду других парламентарних институција (Парламентарна скупштина Медитерана, Парламентарна скупштина Централно – европске иницијативе, Парламентарна скупштина Црноморске економске сарадње, Интерпарламентарна скупштина православља, Парламентарна скупштина Организације договора о колективној безбедности (ОДКБ), Парламентарна скупштина Франкофоније, Интерпарламентарна конференција за Заједничку безбедност и одбрамбену политику и Заједничку спољну и безбедносну политику, Јадранско – Јонска иницијатива и друге).

Средства за ове намене опредељена су у износу од ..... 25.000.000 динара

423 - Услуге по уговору

Средства опредељена на економској класификацији 423 – Услуге по уговору намењена су за услуге штампања материјала (визит карте и остало), и остале непредвиђене услуге.

Средства за ове намене опредељена су у износу од ..... 100.000 динара

482 - Порези, обавезне таксе и казне наметнуте од једног нивоа власти другом

483 - Новчане казне и пенали по решењу суда

На економским класификацијама 482 и 483 опредељена су средства за финансирање расхода народних посланика Народне скупштине, у износу од по 500.000 динара.

НАРОДНА СКУПШТИНА - СТРУЧНЕ СЛУЖБЕ Функција 130 - Опште услуге

Програм 2101- Функционисање Службе Народне скупштине

Програмска активност 0003 – Пружање подршке народним посланицима у обављају посланичке функције

Служба Народне скупштине врши стручне и друге послове за потребе Народне скупштине, њених одбора, народних посланика и посланичких група, полазећи од уставно – правног положаја Народне скупштине и потребе народних посланика да у потпуности одговоре обавезама у вршењу своје функције, а посебно са аспекта потребе усклађивања домаћег законодавства са законодавством Европске уније и остваривања контролне функције Народне скупштине. Ради обављања ових послова планирана су средства за одржавање и унапређење рада система електронског парламента уз коришћење најсавременијих информационих, технолошких и других електронских система.

На овој буџетској функцији опредељена су средства за финансирање расхода везаних за обезбеђење услова за рад Службе Народне скупштине, у износу од 1.335.827.000 динара.

411 - Плате, додаци и накнаде

Средства опредељена на економској класификацији 411 – Плате, додаци и накнаде, намењена су за финансирање плата запослених у Служби Народне скупштине. Средства опредељена за ове намене планирана су на основу Закона о платама државних службеника и намештеника и Кадровског плана Народне скупштине за 2017. годину.

У оквиру обима ових опредељених средстава, предвиђена су и средства за следеће намене:

- средства за исплату рада државних службеника и намештеника дужег од радног времена, у складу са Законом о платама државних службеника и намештеника и Законом о раду, а по налогу руководиоца организационе јединице;
- исплата за ангажовање лица ради обављања привремених и повремених послова у Народној скупштини.

Обрачун и исплата плата запослених врши се на основу Закона о платама државних службеника и намештеника („Службени гласник РС“ бр. 62/06, 63/06-исправка, 115/06-исправка, 101/07, 99/10, 108/13 и 99/14), којим је утврђен коефицијент за обрачун плата. Основица за обрачун плата

запослених је јединствена и утврђује се за сваку буџетску годину законом о буџету Републике Србије.

Средства за ове намене опредељена су у износу од ..... 432.340.000 динара

412 - Социјални доприноси на терет послодавца

Средства опредељена на економској класификацији 412 – Социјални доприноси на терет послодавца, намењена су за финансирање социјалних доприноса према важећим прописима о стопама социјалних доприноса на бруто плате запослених у Служби Народне скупштине. Основица за обрачун социјалних доприноса су бруто плате запослених.

Средства за ове намене опредељена су у износу од ..... 77.393.000 динара

413 - Накнаде у натури

Средства опредељена на економској класификацији 413 – Накнаде у натури, намењена су за финансирање новогодишњих пакетића за децу народних посланика и запослених.

Средства за ове намене опредељена су у износу од .....1.000 динара

414 – Социјална давања запосленима

Средства опредељена на економској класификацији 414 – Социјална давања запосленима, намењена су за финансирање накнаде за боловања преко 30 дана, накнаде за породиљска одсуства, отпремнине у случају смрти запосленог или члана уже породице, отпремнине у случају укидања радног места услед усвајања новог Правилника о унутрашњем уређењу и систематизацији радних места, помоћ у медицинском лечењу запосленог или члана уже породице.

Средства за ове намене опредељена су у износу од .....13.500.000 динара

415 - Накнаде трошкова за запослене

Средства опредељена на економској класификацији 415 – Накнаде трошкова за запослене, планирана су за финансирање накнада за превоз на посао и са посла запослених који користе градски саобраћај. Поред трошкова за градски превоз, због места становања, запослени користе међуградски превоз за долазак на посао са просечним издацима преко неопорезивог износа на који износ је сходно Закону о порезу на доходак грађана обрачунат порез на доходак грађана.

Средства за ове намене опредељена су у износу од ..... 21.000.000 динара

416 – Награде запосленима и остали посебни расходи

Средства опредељена на економској класификацији 416 – Награде запосленима и остали посебни расходи, планирана су за јубиларне награде запосленима које се исплаћују у складу са Посебним колективним уговором за државне органе („Службени гласник РС“, 25/15 и 50/15), накнаде за рад Жалбене комисије Народне скупштине, накнаде за рад у повременим радним телима (анкетни одбори и комисије).

Средства за ове намене опредељена су у износу од .....4.200.000 динара

4211 - Трошкови платног промета и банкарских услуга

Средства на економској класификацији 4211 – Трошкови платног промета и банкарских услуга, опредељена су за трошкове платног промета и банкарских услуга.

Средства за ове намене опредељена су у износу од ..... 1.200.000 динара

4212 - Енергетске услуге

Средства опредељена на економској класификацији 4212 – Енергетске услуге, намењена су за финансирање трошка за енергетске услуге које обухватају планиране расходе за измирење обавеза према јавним комуналним предузећима за утрошену електричну енергију, за грејање и набавку угља и мазута. Висина ових средстава планирана је на бази просечних трошкова за период јануар - октобар 2017. године, као и потписаних уговора.

Средства за ове намене опредељена су у износу од ..... 71.000.000 динара

4213 - Комуналне услуге

Средства опредељена на економској класификацији 4213 – Комуналне услуге, намењена су за финансирање услуга водовода и канализације; одржавање зеленила; за дезинсекцију и дератизацију; димничарске услуге, одмашћивања термоблокова и клима комора и котлова; за услуге одношења опасног материјала; доприноси за коришћење воде, услуге чишћења снега на платоима испред објеката Народне скупштине, уговор о накнади за коришћење пословног простора у објекту Краља Милана 16.

Средства за ове намене опредељена су у износу од ..... 22.700.000 динара

4214 - Услуге комуникација

Средства на економској класификацији 4214 – Услуге комуникација, опредељена су за финансирање расхода Службе Народне скупштине, користиће се за финансирање исплате расхода насталих коришћењем фиксних телефонских линија у објектима Народне скупштине на Тргу Николе Пашића број 13 и Краља Милана бр. 14 и 16, расхода везаних за коришћење мобилних телефона, као и расхода за коришћење интернета и поштарина.

Средства за ове намене опредељена су у износу од ..... 30.000.000 динара

4215 - Трошкови осигурања

Средства опредељена на економској класификацији 4215 – Трошкови осигурања, намењена су за финансирање осигурања објеката, народних посланика и запослених у Служби Народне скупштине, као и осигурање од опште одговорности (незгода трећих лица, гостију, чланова разних делегација).

Средства за ове намене опредељена су у износу од ..... 6.000.000 динара

4216 - Закуп имовине и опреме

Средства на економској класификацији 4216 – Закуп имовине и опреме, опредељена су за финансирање расхода Службе Народне скупштине и користиће за финансирање закупа простора и опреме за симултано превођење која се користи приликом посета страних делегација Народној скупштини.

Средства за ове намене опредељена су у износу од .....5.000.000 динара

4219 - Остали трошкови

Средства опредељена на економској класификацији 4219 – Остали трошкови, намењена су за финансирање уговора, који Народна скупштина на годишњем нивоу закључује са РТС-ом, као и за финансирање осталих општих трошкова.

Средства за ове намене опредељена су у износу од .....85.200.000 динара

4221 - Трошкови службених путовања у земљи

Средства на економској класификацији 4221 – Трошкови службених путовања у земљи, опредељена су за финансирање расхода Службе Народне скупштине, за финансирање трошкова исхране - дневица, превоза и хотелског смештаја за обављање службених путовања у земљи за возаче и запослене у стручној служби Народне скупштине која су у функцији извршења планираних активности скупштинских одбора, као и учествовање на јавним слушањима, округлим столовима, семинарима, конференцијама и другим скуповима.

Средства за ове намене опредељена су у износу од ..... 3.400.000 динара

4222 - Трошкови службених путовања у иностранство

Средства на економској класификацији 4222 – Трошкови службених путовања у иностранству, опредељена су за финансирање расхода Службе Народне скупштине, за финансирање намена за службена путовања запослених ради реализације планираних посета парламентима других

држава и учешћа на скуповима у организацији Европског парламента, регионалних институција, регионалних форума, као и других међународних организација и институција.

Такође, са ове економске класификације Народна скупштина финансира посете делагација које по позиву долазе у Народну скупштину а које обухватају трошкове смештаја, превоза и сл.

На овој позицији су и трошкови за службена путовања запослених који прате народне посланике, чланове делегација Народне скупштине.

Средства за ове намене опредељена су у износу од .....14.900.000 динара

4231 - Административне услуге

Средства опредељена на економској класификацији 4231 – Административне услуге, опредељена су за финансирање расхода Службе Народне скупштине и намењена су за финансирање следећих намена: ангажовање преводилаца за стране језике за потребе председника Народне скупштине и народних посланика, услуге спољне агенције за превођење, услуге превођења за све организационе јединице. Такође, на овој позицији су планирана и средства за остваривање права народног посланика да на седници Народне скупштине говори и писане документе у раду Народне скупштине, предвиђене Пословником, подноси на свом језику (члан 9. став 2. Закона о Народној скупштини), као и остале административне услуге.

Средства за ове намене опредељена су у износу од .....15.000.000 динара

4232 - Компјутерске услуге

Средства опредељена на економској класификацији 4232 – Компјутерске услуге, намењена су за финансирање услуга за израду и одржавање софтвера, услуге одржавања рачунара и остале компјутерске услуге, за редован рад Народне скупштине. Висина ових средстава утврђена је на основу постојећих и планираних уговора о одржавању софтвера.

Средства за ове намене опредељена су у износу од ..... 30.650.000 динара

4233 - Услуге образовања и усавршавања запослених

Средства опредељена на економској класификацији 4233 – Услуге образовања и усавршавања запослених, опредељена су за финансирање расхода Службе Народне скупштине, финансирање полагања стручних испита (државни испити, испити за добијање стручних звања) као и средства за котизације, саветовања тј. присуства на разним семинарима ради стручне едукације запослених.

Средства за ове намене опредељена су у износу од .....6.000.000 динара

4234 - Услуге информисања

Средства опредељена на економској класификацији 4234 – Услуге информисања и штампања материјала, опредељена су за финансирање

расхода Службе Народне скупштине, за финансирање: прес клипинга, штампање, објављивање тендера и информација, информисања јавности, ТВ стриминг, услуге новинске агенције за преглед вести, фото и видео сервис, штампање брошура, израда пратећег материјала за изложбе, конференције, израда професионалних фотографија и видео материјала и остале медијске услуге.

Средства за ове намене опредељена су у износу од .....15.000.000 динара

4235 - Стручне услуге

Средства опредељена на економској класификацији 4235 – Стручне услуге, опредељена су за финансирање расхода Службе Народне скупштине, намењена су за финансирање, и то:

- услуге израде пројеката електронских и других система, реинжењеринг - систем анализа службе НС (за обе зграде), CSNU - ажурирање, EMP - електро моторни погон - допуна, Интеграција систем дојаве пожара (зграда у Краља Милана 14), израда пројекта - Пројекат заштите Информационог система НСРС, израда пројекта - Пројекат увођења електронских картица (евиденција присутности, приступ магацину – електронски кључ), израда пројекта електронски потпис;
- инжењерске услуге израде измена и допуна постојеће пројектне документације, инжењерске услуге израде техничке контроле израђене техничке документације,
- инжењерске услуге израде пројектне документације: Главни пројекат санације конструкције Дома Народне скупштине; инжењерска услуга израде пројекта изведеног стања конструкције са статичким и динамичким прорачуном носећих елемената и провером сеизмичке стабилности објекта у Краља Милана 14; инжењерске услуге израде пројеката текућег одржавања за објекте Народне скупштине; инжењерске услуге геодетског осматрања вертикалног померања објекта Дома Народне скупштине; услуге извршења техничког прегледа лифтовских постројења и подизних платформи у објектима које користи НСРС; инжењерске услуге мерења нивоа подземних вода у пиезометрима код Дома Народне скупштине и израда елабората о изведеним хидрогеолошким истраживањима; инжењерске услуге израде елабората за снимање постојећег стања и потребну рестаурацију и конзервацију уметничких дела у коришћењу Народне скупштине; Набавка специјалистичких - алпинистичких услуга на замени застава и одржавању јарбола на објектима Народне скупштине; набавка услуга акредитованих фирми за вршење мерења физичких параметара рада постојећих клима система у објектима Народне скупштине; набавка услуга преноса каса у објектима Народне скупштине; набавка специјалистичких услуга чишћења и машинског прања олука и колектора кишнице на крову Дома Народне скупштине, од стране предузећа са радницима сертификованим за рад на висини и са канапа; извођење радова на рестаурацији и конзервацији уметничких дела које користи Народна скупштина;
- инжењерске услуге стручног и конзерваторског надзора, инжењерске услуге вршење стручног надзора над извођењем архитектонско грађевинских радова и радова на машинским и електро инсталацијама у објектима Народне скупштине, вршење пројектантског надзора над извођењем

архитектонско грађевинских радова и радова на машинским и електро инсталацијама у објектима Народне скупштине, вршење конзерваторског надзора над извођењем архитектонско грађевинских радова и радова на машинским и електро инсталацијама у објектима Народне скупштине од стране Градског и Републичког завода за заштиту споменика културе, инжењерска услуга израде архитектонско - грађевинског пројекта изведеног стања конструкције и грађевинске физике објекта у Краља Милана 14, инжењерска услуга израде пројеката рестаурације и конзервације уметничких дела у коришћењу Народне скупштине, уговор о консултанстким услугама у изналажењу трајног решења проблема слегања конструктивног система објекта Дома Народне скупштине, интегрално са трајним решењем проблема дугорочне стабилности диманичке и статичке одрживости конструктивног система објекта уз контролу сеизмичке отпорности у програмираним и очекиваним сеизмичким активностима у догледном периоду;

- остало ангажовање стручњака за израду пројеката, тендерских документација, анализа и извештаја, стручне услуге.
- техничка помоћ, технички прегледи, техничка контрола пројекта интеграције система дојаве пожара (зграда Краља Милана 14);
- превентивни преглед опреме за рад и радне средине;
- израда Књиге графичких стандарда која захтева ангажовање стручних лица, јер је Законом о Народној скупштини (члан 12.) предвиђено да Народна скупштина утврђује изглед и употребу амблема на предлог надлежног радног тела Народне скупштине;
- остало ангажовање стручњака за израду анализа и извештаја из области рада одбора (за све одборе), ангажовање лица у експедицији, стенобироу и дактилобироу, дигитализација рукописа стенографских бележака 1914. – 1918. година, стручне услуге.

Средства за ове намене опредељена су у износу од .....47.000.000 динара

4237 - Трошкови репрезентације

Средства опредељена на економској класификацији 4237 – Трошкови репрезентације опредељена су за финансирање расхода Службе Народне скупштине, а распоред и коришћење опредељених средстава за рад Службе Народне скупштине одобрава генерални секретар Народне скупштине.

Средства за ове намене опредељена су у износу од ..... 11.000.000 динара

4239 - Остале опште услуге

Средства опредељена на економској класификацији 4239 – Остале опште услуге, опредељена су за финансирање расхода Службе Народне скупштине, намењена су у складу са Законом о планирању и изградњи и Законом о заштити културних добара, за финансирање: инжењерских услуга израде пројекта текућег одржавања, инжењерских услуга израде пројектне документације за уподобљавање објеката Народне скупштине са законском регулативом везаном за заштиту тајности података, инжењерских услуга израде потребне техничке и друге документације за уподобљавање постојеће

ТС и новоуграђеног агрегата у Дому Народне скупштине; превентивна испитивања и преглед законом прописане опреме за рад и радне средине.

Такође, на овој позицији су планирана и средства за накнаду члановима лекарске екипе, ангажованим лицима службе обезбеђења Министарства унутрашњих послова и Управе за заједничке послове републичких органа у време одржавања седница Народне скупштине, за рад на повременим пословима преноса материјала и опреме, курирским пословима и услуга за израду индетификационих картица, годишњих и дневних акредитација скупштинских извештача, коричење службених гласника, навијање франкир машине за франкирање поште и набавка доплатних поштанских маркица, коришћења ВИП салона и Бизнис салона на аеродрому приликом одласка и доласка са службеног путовања и остале опште услуге.

Средства за ове намене опредељена су у износу од ..... 28.410.000 динара

4243 - Медицинске услуге

Средства опредељена на економској класификацији 4243 – Медицинске услуге, намењена су за финансирање систематских прегледа запослених, превентивни преглед и испитивање прописане опреме за рад и радну средину.

Средства за ове намене опредељена су у износу од ..... 5.500.000 динара

4251 - Текуће поправке и одржавање зграда и објеката

Средства опредељена на економској класификацији 4251 – Текуће поправке и одржавање зграда и објеката, намењена су за финансирање редовног одржавање и поправке инсталација (електричних, грејних, водоводних, канализационих, против - пожарних), лифтова, подизних платформи за инвалиде, трафо станица као и постојећих клима система и дизел електричног агрегата уз прибављање свих законом предвиђених атеста, у Дому Народне скупштине и згради Народне скупштине.

Висина ових средстава опредељена је на бази уговора о сервисном одржавању у 2017. години закључених са предузећима и сервисима специјализованим за врсту делатности која је предмет текућег одржавања, и то: текуће одржавање и поправке; сервисирање инсталација централног грејања у објектима које користи Народна скупштина; текуће одржавање дизел - електричних агрегата у објектима које користи Народна скупштина; текуће одржавање трафо станица; каменарско-терацерски радови на текућем одржавању платоа код објекта Дома Народне скупштине; текуће одржавање нисконапонских електроинсталација у машинских инсталација; текуће одржавање лифтовских постројења и платформи за превоз инвалидних лица; одржавање постројења за повишење притиска воде у санитарној и хидрантској мрежи; замена оштећених стаклених површина; молерско - фарбарски радови; гипсарски радови; паркетарско - подолитерски радови; хидроизолатерски и термоизолатерски радови на текућем одржавању кровних равни објеката Народне скупштине; репарација фасадне грађевинске столарије на Дому Народне скупштине; лимарски радови на

текућем одржавању објеката које користи Народна скупштина; радови на текућем одржавању електро-инсталација у објектима Народне скупштине; радови на текућем одржавању мокрих чворова Дома Народне скупштине; текуће одржавање са санацијом главне напојне инсталације пијаће воде и дела система канализације за објекат Дома Народне скупштине; радови на адаптацији мокрих чворова у складу са потребама особа са инвалидитетом; прање прозора и завеса у извођењу специјализованих сервиса; прање и одржавање текстилних и подних облога и мермерних подова у извођењу специјализованих сервиса; замена дотрајалих текстилних подних облога, браварски и столарски радови као и радови на замени хабајућег слоја асфалта на текућем одржавању објеката Народне скупштине; конзерваторски радови на текућем одржавању штукомермерних површина у објектима Народне скупштине; текуће и интервентно одржавање водоводних и канализационих инсталација; замена дотрајалих дрвених прозора на објекту у Краља Милана 14; извођење специјалистичких радова на рестаурацији и конзервацији уметничких дела које користи Народна скупштина; одмашћивање термо блокова, клима комора; чишћење котлова, димоводних канала и канала опште вентилације; чишћење котлова опште вентилације, као и средства за непланиране расходе на текућем одржавању објеката Народне скупштине за хитне и неодложне радове који се могу појавити у коришћену објеката, сервисирање инсталација за дојаву и гашење пожара, сервисирање ПП апарата и хидранске опреме, преглед система техничке заштите резервоара мазута, каблирање техничке галерије.

Средства за ове намене опредељена су у износу од ..... 47.153.000 динара

4252 - Текуће поправке и одржавање опреме

Средства опредељена на економској класификацији 4252 – Текуће поправке и одржавање опреме, опредељена су за финансирање редовног одржавања и поправке опреме. Висина ових средстава опредељена је на бази уговора о сервисном одржавању опреме у 2017. години и процењених расхода на бази текућих цена материјала и услуга поправки, и то:

- рачунарска опрема, штампачи, конференцијски систем, телефонски систем;
- резервни делови за рачунаре, биротехничка опрема: сервисирање и одржавање фотокопирних апарата из програма "Минолта", "Канон" и "Рикох" са обезбеђивањем резервних делова, сервисирање и одржавање дорадних књиговезачких машина из програма "Бург" и књиговезачких ножева са обезбеђивањем резервних делова, сервисирање и одржавање штампарских машина из програма "Рисо" са обезбеђивањем резервних делова, сервисирање и одржавање фотокопирног апарата "Канон" 8105. Одржавање је по копији/клику и обухвата рад, резервне делове и тонер, сервисирање и одржавање фотокопирног апарата "Канон" 8105. Одржавање је по копији/клику и обухвата рад, резервне делове и тонер, одржавање франкир машина, уређаја за сецкање папира, машина за везивање пакета по позиву;
- трошкови одржавања: редован сервис ПП апарата и хидрантске опреме, одржавање аутоматског система дојаве и гашења (обе зграде), радови на интеграцији система дојаве пожара - 500 јављача пожара (зграда у

Краља Милана 16); реконструкција система дојаве пожара у згради Краља Милана 14-16;

- одржавање мрежне опреме, маил сервера, телефонске централе;
- потписаних уговора за расходе система за централну контролу штампе;
- сервисне услуге: сервисне услуге специјализованих сервиса на оправци машина, уређаја и алата;
- текуће поправке и одржавање: текуће одржавање и сервисирање клима система, система за грејање, хлађење и вентилацију, прилагођавање постојеће ТС и новоуграђеног агрегата у Дому НСРС, тапетарско-декоратерски радови на текућем одржавању намештаја, радови на одржавању и изради роло, лаких завеса, драперија и ролетни, текуће одржавање и сервисирање сплит система, репарација старог стилског намештаја, текуће одржавање две лифт - платформе за инвалидска колица, извођење конзерваторско - рестаураторских радова на уметничким сликама и скулптурама у објектима Народне скупштине, као и остали трошкови и услуге одржавања: непланирани, а настали трошкови одржавања.

Средства за ове намене опредељена су у износу од ..... 45.000.000 динара

4261 – Административни материјали

Средства на економској класификацији 4261 – Административни материјал, опредељена су за финансирање расхода Службе Народне скупштине, намењен за финансирање набавке канцеларијског материјала, материјала који се користи за штампање, фотокопирање, снимање, умножавање и коричење скупштинских аката, као и за набавку службене одеће и средстава и опреме за личну заштиту на раду.

Средства за ове намене опредељена су у износу од ..... 21.000.000 динара

4263 - Материјали за образовање и усавршавање запослених

Средства опредељена на економској класификацији 4263 – Материјали за образовање и усавршавање запослених, намењена су за финансирање годишње претплате на дневне листове, стручне публикације и литературу коју народни посланици и запослени у Служби Народне скупштине користе за свој рад: претплате на службене гласнике, службене листове, набавка законских прописа, куповина дневне и месечне штампе.

Средства за ове намене опредељена су у износу од ..... 10.000.000 динара

4267 - Средства за набавку медицинског материјала

Средства опредељена на економској класификацији 4267 – Средства за набавку медицинског материјала, намењена су за финансирање набавке медицинског материјала за лекарску екипу у Дому Народне скупштине.

Средства за ове намене опредељена су у износу од ..... 200.000 динара

4268 - Материјали за домаћинство и угоститељство

Средства опредељена на економској класификацији 4268 – Материјал за домаћинство и угоститељство, намењена су за финансирање материјала који се користи за одржавање хигијене у објектима Народне скупштине. Висина средстава је опредељена на бази потрошње у претходној години.

Средства за ове намене опредељена су у износу од ..... 9.100.000 динара

4269 - Материјали за посебне намене

Средства на економској класификацији 4269 – Материјал за посебне намене, намењен је за финансирање расхода Службе Народне скупштине, и то: потрошни материјал који се користи за рад столара, водоинсталатера, електричара, фригористе, телефонисте и монтера централног грејања; материјал за рад биротехнике (матрице, боје, књиговезачка жица, тонер кит, стартер и др.), као и дактилографских папучица за рад на транскрипцији. У оквиру ове позиције опредељена су средства за набавку резервних делова за машине у Одсеку биротехнике које се користе за штампање, умножавање, повезивање и коричење материјала за припрему седница и осталог материјала, као и набавку застава које се користе у протоколарним активностима и на објектима које користи Народна скупштина; набавка потрошног електро материјала и алата за текуће одржавање објеката Народне скупштине; набавка потрошног материјала за одржавање чистоће у објектима Народне скупштине; набавка додатне рачунарске опреме, алата и ситног инвентара; набавка ситног инвентара и помоћних средстава за одржавање хигијене; набавка резервних делова за усисиваче и потрошног материјала за њих; набавка потрошног материјала за текуће одржавање система централног грејања и клима система.

Средства за ове намене опредељена су у износу од .....30.500.000 динара

4621 - Текуће дотације међународним организацијама - контрибуције

Средства опредељена на економској класификацији 4621 – Текуће дотације међународним организацијама - контрибуције, опредељена су за финансирање расхода Службе Народне скупштине, намењена су за финансирање годишњих контрибуција чланарине у Међународним организацијама, чији је члан Народна скупштина.

Средства за ове намене опредељена су у износу од ..... 26.000.000 динара

Међународна организација	Ознака валуте	Годишњи износ чланарине	План за 2018. годину
Међународне чланарине, ОЕБС	EUR	4.343	521.160,00
Парламентарна скупштина Медитерана	EUR	33.700	4.044.000,00
Интерпарламентарна унија	CHF	16.000	1.760.000,00
Парламентарна скупштина Црноморске економске сарадње	EUR	95.910	11.509.200,00

Интерпарламентарна скупштина православља	EUR	10.000	1.200.000,00
Група 12+	EUR	596	71.520,00
Чланство генералног секретара парламената у ИПУ	CHF	400	44.000,00
Резерва (износа годишње чланарине и чланства)			6.850.120,00
У к у п н о:			26.000.000,00

482 - Порези, обавезне таксе и казне наметнуте од једног нивоа власти другом

Средства опредељена на економској класификацији 482 – Порези, обавезне таксе и казне наметнуте од једног нивоа власти другом, намењена су за финансирање расхода насталих на основу пореза на имовину, обавезних такси и новчаних казни и пенала.

Средства за ове намене опредељена су у износу од ..... 500.000 динара

483 - Новчане казне и пенали по решењу суда

Средства опредељена на економској класификацији 483 - Новчане казне и пенали по решењу суда, намењена су за финансирање новчаних казни и пенала по решењу судова.

Средства за ове намене опредељена су у износу од ..... 500.000 динара

5113 - Капитално одржавање зграда и објеката

Средства опредељена на економској класификацији 5113 – Капитално одржавање зграда и објеката, намењена су за финансирање следећих намена, и то:

- извођење грађевинско-занатских радова на санацији, реконструкцији и адаптацији простора у објектима Народне скупштине;
- радови на ревитализацији, као и конзерваторско-рестаураторски радови на објектима Народне скупштине;
- завршетак реконструкције инсталација климатизације, вентилације и грејања: системи К - 4 - Велика сала и К - 9 - Централна техничка режија у Дому Народне скупштине;
- реконструкција инсталација климатизације, вентилације и грејања клима система К-10 (магацински и архивски простор) у Дому Народне скупштине;
- радови на адаптацији просторија у објектима Народне скупштине у складу са Законом о спречавању дискриминације особа са инвалидитетом;
- израда инсталације опште потрошње електричне енергије и осветљења у сутерену и на првом спрату у згради Народне скупштине, Краља Милана 14;
- адаптација машинских инсталација топлотне подстанице у згради Народне скупштине, Краља Милана 14.

Средства за ове намене опредељена су у износу од ..... 75.110.000 динара

5114 – Пројектно планирање

Средства опредељена на економској класификацији 5114 – Пројектно планирање, намењена су за финансирање следећих намена: процена изводљивости, израда идејних пројеката и пројектне документације, и то:

- израда пројектне документације (идејно решење, идејни пројекат, пројекат за грађевинску дозволу, пројекат за извођење, пројекат изведеног објекта), и то за грађење, реконструкцију, доградњу, адаптацију, санацију, инвестиционо и текуће одржавање, као и за рестаурацију, конзервацију и ревитализацију простора и објеката које користи Народна скупштина;

- пројекат - електронски систем посебне намене, пројекат - видео систем за сале, пројекат - централна техника, CSNU - режија (у згради Народне скупштине у Краља Милана 14);

- инжењерске услуге израде пројекта за ТВ и видео систем - нови, реинжењеринг - систем анализа службе Народне скупштине (за обе зграде), ЕМР - електро моторни погон климатизације - допуна, пројекат - електронски систем посебне намене, пројекат - видео систем за све сале у у згради Народне скупштине у Краља Милана 14, пројекат - централна техника;

- инжењерска услуга израде Пројекта за грађевинску дозволу за санацију конструкције Дома Народне скупштине, инжењерске услуге израде пројекта измена и допуна постојећег пројекта архитектонско грађевинских радова за санацију, реконструкцију и рестаурацију Дома Народне скупштине везане за пројекат климатизације, грејања и хлађења, инжењерске услуге израде пројекта измена и допуна постојећих пројекта за објекте које користи Народна скупштина, инжењерска услуга израде пројекта изведеног стања конструкције са статичким и динамичким прорачуном носећих елемената и провером и сеизмичке стабилности зграде Народне скупштине у Краља Милана 14, инжењерске услуге израде пројеката текућег одржавања за објекте Народне скупштине, инжењерске услуге за израду техничке документације за прилагођавање постојеће ТС и новоуграђеног агрегата у Дому Народне скупштине, инжењерске услуге израде Техничке контроле техничке документације за објекте које користи Народна скупштина, Пројекат „помоћ у одлучивању“, пројекат „електронска картица“, пројекат „електронски потпис“.

Средства за ове намене опредељена су у износу од ..... 25.000.000 динара

5122 - Административна опрема

Средства опредељена на економској класификацији 5122 – Административна опрема, намењена су за финансирање следећих намена, и то:

- опреме за нови конференцијски систем у великој сали у Дому народне скупштине;

- мобилне опреме за симултано превођење (бежични пријемници и радијатори);

- опреме за кабине симултаног превођења;

- опреме за аудио систем (ново озвучење) за велику и малу салу у Дому Народне скупштине;

- опреме за аудио систем за четири одборске сале у Дому Народне скупштине;

- опреме за видео систем (нове аутоматизоване камере) за велику и малу салу у Дому Народне скупштине;

- опреме за видео систем за Плави и Зелени салон у згради Народне скупштине у Краља Милана 14;

- радне станице (лаптоп или таблет рачунари) за велику, малу и одборске сале у Дому Народне скупштине;

- замене дотрајалих рачунара у канцелеларијама народних посланика и запослених;

- активне мрежне опреме за рачунарску мрежу у обе зграде Народне скупштине *poe* свичеви (48 - порт за ВоИП), *poe* свичеви (8 - порт за ВоИП);

- миграције маил сервера;

- ТВ система;

- уређаја за непрекидно напајање Rack UPS 1U;

- телефона – ВоИП;

- система за виртуелизацију;

- увођења електронског потписа и интеграције са е-парламентом;

- опреме за осветљење у великој сали у Дому Народне скупштине;

- телевизора;

- набавке типског канцеларијског намештаја и намештаја израђеног по мери ради замене старог у оба објекта за 300 канцеларија са око 600 формираних радних места са мобилијаром просечне старости веће од 10-15 година, који је потребно периодично занављати;

- набавке стилског канцеларијског намештаја израђеног по мери и узорку;

- набавке заштитне касе и сефа са специјалним закључавањем и набавка опреме за уподобљавање објеката Народне скупштине са законском регулативом везаном за примену закона о тајности података;

- набавке сплит система ради замене старих, техничких и еколошки дотрајалих и неисправних у објекту Краља Милана 14-16, у којима се теренутно користе углавном сплит систем просечне старости веће од 10 година;

- набавке нових сплит система ради уградње у просторијама које их до сада нису ни имале у објекту Трг Николе Пашића 13;

- набавке апарата за фотокопирање и умножавање: фотокопир апарат у боји великог капацитета ради замене постојећег, штампартске машине А-4, машина за шивење жицом, набавка дорадне књиговезачке машине за сакупљање одштампаних табака са елементима за сакупљање, шивење и савијање, набавка скенера великог капацитета за масовно скенирање у писарници;

- набавке алата, ситног инвентара за мајсторе и мерне опреме, помоћне опреме и средстава за одржавање хигијене, усисивача (замена старих, несправних), машина за прање тепиха, помоћних грејних и расхладних тела и опреме за домаћинство (набавка тепиха – замена старих, похабаних и отписаних), ситног дрвеног мобилијара (чивилуци, полице), металних магацинских полица, тепиха и др;

- ватрогасне опреме.

Средства за ове намене опредељена су у износу од ..... 72.870.000 динара

5151 - Нематеријална имовина

Средства опредељена на економској класификацији 5151 – Нематеријална имовина, намењена су за финансирање следећих намена, и то за набавку: софтвера за нови конференцијски систем, софтвера за интеграцију конференцијског система и е-парламента, набавку и одржавање постојећих лиценци услуга *Microsoft* подршке (уговор са *Microsoftom)*, услуге одржавања, гаранције антивирус софтвера, лиценци за разне софтвере, допуне софтвера М.С за управљање видеом, новог софтвера за аудио снимање, софтвера за превођење „Традос“, софтверске апликације за израду базе података за рад Библиотеке Народне скупштине, као и за остале непредвиђене намене.

Средства за ове намене опредељена су у износу од .....26.400.000 динара

* * *

Програм 2101- Политички систем

Програмска активност 0002 – Редован рад Републичке изборне комисије

ОБРАЗЛОЖЕЊЕ ПО ФУНКЦИОНАЛНИМ И ЕКОНОМСКИМ КЛАСИФИКАЦИЈАМА ЗА ПРОГРАМСКУ АКТИВНОСТ 0002 - Редован рад Републичке изборне комисије

416 – Награде запосленима и остали посебни расходи

Средства на економској класификацији 4161 – Награде члановима комисија, опредељена су за накнаде члановима Републичке изборне комисије и запосленима у Служби Народне скупштине ангажованим за потребе Републичке изборне комисије, у складу са Одлуком Републичке изборне комисије о накнадама и другим трошковима везаним за рад Републичке изборне комисије 02 Број 120-163/09 од 15. јула 2009. године и Законом о привременом уређивању основица за обрачун и исплату плата, односно зарада и других сталних примања код корисника јавних средстава („Службени гласник РС“, број 116/14).

У оквиру исте економске класификације обезбеђују се и средства за припадајуће порезе и доприносе, у складу са Законом о порезу на доходак грађана („Службени гласник РС“, бр. 24/01, 80/02, 80/02 – др. закон, 135/04, 62/06, 65/06 – исправка, 31/09, 44/09, 18/10, 50/11, 91/11 – одлука УС, 93/12, 114/12 – одлука УС, 47/13, 48/13 – исправка, 108/13, 57/14, 68/14 – др. закон и 112/15) и Законом о доприносима за обавезно социјално осигурање („Службени гласник РС“, бр. 84/04, 61/05, 62/06, 5/09, 52/11, 101/11, 47/13, 108/13, 57/14, 68/14 – др закон и 112/15).

421 – Стални трошкови

Средства на економској класификацији 4211 – Трошкови платног промета и банкарских услуга, опредељена су за трошкове платног промета, у складу са Уредбом о јединственој тарифи по којој се наплаћују накнаде за услуге које врши Управа за трезор („Службени гласник РС“, бр. 116/13, 80/14, 12/15, 12/16 – др. пропис и 7/17 – др. пропис).

Средства на економској класификацији 4214 – Услуге комуникација, опредељена су за трошкове коришћења мобилних телефона у складу са Одлуком о накнадама и другим трошковима везаним за рад Републичке изборне комисије.

У оквиру исте економске класификације обезбеђују се и средства за припадајуће порезе и доприносе, у складу са Законом о порезу на доходак грађана („Службени гласник РС“, бр. 24/01, 80/02, 80/02 – др. закон, 135/04, 62/06, 65/06 – исправка, 31/09, 44/09, 18/10, 50/11, 91/11 – одлука УС, 93/12, 114/12 – одлука УС, 47/13, 48/13 – исправка, 108/13, 57/14, 68/14 – др. закон и 112/15) и Законом о доприносима за обавезно социјално осигурање („Службени гласник РС“, бр. 84/04, 61/05, 62/06, 5/09, 52/11, 101/11, 47/13, 108/13, 57/14, 68/14 – др закон и 112/15).

422 – Трошкови путовања

Средства на економској класификацији 4221 – Трошкови службених путовања у земљи, планирана су за трошкове доласка на седнице Републичке изборне комисије за чланове Републичке изборне комисије са пребивалиштем ван територије града Београда, сходно Уредби о накнади трошкова и отпремнини државних службеника и намештеника („Службени гласник РС“, број 98/07 - пречишћени текст, 84/14 и 84/15), а у складу са Уредбом о накнадама и другим примањима изабраних и постављених лица у државним органима („Службени гласник РС“, број 44/08-пречишћени текст и 78/12).

Средства на економској класификацији 4222 – Трошкови службених путовања у иностранство, планирана су за трошкове путовања чланова Републичке изборне комисије ради учешћа на Годишњој конференцији Асоцијације европских изборних званичника (АСЕЕЕО) и на другим скуповима релевантних међународних организација.

423 – Услуге по уговору

Средства на економској класификацији 4231 – Административне услуге, опредељена су за услуге превођења аката Републичке изборне комисије.

Средства на економској класификацији 4233 – Услуге образовања и усавршавања запослених, опредељена су за котизације ради учешћа на Годишњој конференцији Асоцијације европских изборних званичника (АСЕЕЕО) и на другим скуповима релевантних међународних организација.

Средства на економској класификацији 4234 – Услуге информисања, опредељена су за услуге штампања публикација.

Средства на економској класификацији 4235 – Стручне услуге, опредељена су за ангажовање лица за сређивање архивске грађе

Републичке изборне комисије, дигитализацију изборног материјала, и за друге стручне услуге.

Средства на економској класификацији 4237 – Трошкови репрезентације опредељена су за трошкове послужења безалкохолних пића за време одржавања седница Републичке изборне комисије или састанака њених радних група, у складу са Одлуком о накнадама и другим трошковима везаним за рад Републичке изборне комисије.

Средства на економској класификацији 4239 – Остале опште услуге, опредељена су за ангажовање лица за премештање и излучивање безвредног регистратурског материјала, коричење архивских књига Републичке изборне комисије, и за остале опште услуге.

426 – Материјал

Средства на економској класификацији 4261 – Административни материјал, опредељена су за финансирање расхода за набавку материјала који се користе за израду, снимање, умножавање и чување аката и других материјала насталих у раду или у вези са радом Републичке изборне комисије.

462 – Дотације међународним организацијама

Средства опредељена на економској класификацији 4621 – Текуће дотације међународним организацијама - контрибуције, планирана су за финансирање годишње чланарине Републичке изборне комисије у Асоцијацији европских изборних званичника (АСЕЕЕО).

482 – Порези, обавезне таксе и казне наметнуте од једног нивоа власти другом и 483 – Новчане казне и пенали по решењу суда

На овим функционалним класификацијама опредељена су средства за случај да Републичка изборна комисија буде обавезна да плати порезе, обавезне таксе и казне наметнуте од једног нивоа власти другом, односно новчане казне и пенале по решењу суда.

515 – Нематеријална имовина

Средства опредељена на економској класификацији 5151 – Нематеријална имовина, опредељења су за набавку књиговодственог софтвера.

Програм 2101- Политички систем

Пројекат (нова политика) – Избори за чланове националних савета националних мањина

ОБРАЗЛОЖЕЊЕ ПО ФУНКЦИОНАЛНИМ И ЕКОНОМСКИМ КЛАСИФИКАЦИЈАМА ЗА ПРОЈЕКАТ (нова политика) – Избори за чланове националних савета националних мањина

416 – Награде запосленима и остали посебни расходи

Средства на економској класификацији 4161 – Награде члановима комисија, опредељена су за накнаде члановима Републичке изборне комисије, бирачких одбора, радних тела Републичке изборне комисије и одбора за спровођење електорских скупштина, као и за накнаде запосленима у Служби Народне скупштине ангажованим за потребе Републичке изборне комисије и лицима ангажованим од стране општинских/градских управа за рад на спровођењу избора.

У оквиру исте економске класификације обезбеђују се и средства за припадајуће порезе и доприносе, у складу са Законом о порезу на доходак грађана („Службени гласник РС“, бр. 24/01, 80/02, 80/02 – др. закон, 135/04, 62/06, 65/06 – исправка, 31/09, 44/09, 18/10, 50/11, 91/11 – одлука УС, 93/12, 114/12 – одлука УС, 47/13, 48/13 – исправка, 108/13, 57/14, 68/14 – др. закон и 112/15) и Законом о доприносима за обавезно социјално осигурање („Службени гласник РС“, бр. 84/04, 61/05, 62/06, 5/09, 52/11, 101/11, 47/13, 108/13, 57/14, 68/14 – др закон и 112/15).

421 – Стални трошкови

Средства на економској класификацији 4211 – Трошкови платног промета и банкарских услуга, опредељена су за трошкове платног промета, у складу са Уредбом о јединственој тарифи по којој се наплаћују накнаде за услуге које врши Управа за трезор („Службени гласник РС“, бр. 116/13, 80/14, 12/15, 12/16 – др. пропис и 7/17 – др. пропис).

Средства на економској класификацији 4214 – Услуге комуникација, опредељена су за трошкове коришћења мобилних телефона, поштанских услуга и доставу обавештења бирачима о времену и месту гласања на изборима.

У оквиру исте економске класификације обезбеђују се и средства за припадајуће порезе и доприносе, у складу са Законом о порезу на доходак грађана („Службени гласник РС“, бр. 24/01, 80/02, 80/02 – др. закон, 135/04, 62/06, 65/06 – исправка, 31/09, 44/09, 18/10, 50/11, 91/11 – одлука УС, 93/12, 114/12 – одлука УС, 47/13, 48/13 – исправка, 108/13, 57/14, 68/14 – др. закон и 112/15) и Законом о доприносима за обавезно социјално осигурање („Службени гласник РС“, бр. 84/04, 61/05, 62/06, 5/09, 52/11, 101/11, 47/13, 108/13, 57/14, 68/14 – др закон и 112/15).

Средства на економској класификацији 4216 – Закуп имовине и опреме, опредељена су за трошкове закупа просторија које су у приватном власништву, а одређена су за бирачка места, као и закупа просторија за складиштење изборног материјала.

422 – Трошкови путовања

Средства на економској класификацији 4221 – Трошкови службених путовања у земљи, планирана су за трошкове чланова Републичке изборне комисије са пребивалиштем ван територије града Београда, ради доласка на седнице Републичке изборне комисије и трошкове одласка у управне округе ради примопредаје изборног материјала пре и после гласања на изборима,

сходно Уредби о накнади трошкова и отпремнини државних службеника и намештеника („Службени гласник РС“, бр. 98/07 - пречишћен текст, 84/14 и 84/15), а у складу са Уредбом о накнадама и другим примањима изабраних и постављених лица у државним органима („Службени гласник РС“, број 44/08 - пречишћен текст и 78/12).

423 – Услуге по уговору

Средства на економској класификацији 4231 – Административне услуге, опредељена су за услуге превођења изборних аката Републичке изборне комисије.

Средства на економској класификацији 4234 – Услуге информисања, опредељена су за услуге штампања гласачких листића и осталог изборног материјала, умножавњање материјала, штампање акредитација за посматраче и објављивања тендера и огласа.

Средства на економској класификацији 4237 – Трошкови репрезентације опредељена су за трошкове послужења безалкохолних пића за време одржавања седница Републичке изборне комисије или састанака њених радних група.

Средства на економској класификацији 4239 – Остале опште услуге, опредељена су за трошкове ангажовања лица преко омладинске задруге за пријем и разврставање изборног материјала који се након гласања на изборима доставља у седиште Републичке изборне комисије и друге с тим повезане послове.

426 – Материјал

Средства на економској класификацији 4261 – Административни материјал, опредељена су за финансирање трошкова набавке канцеларијског материјала.

Средства на економској класификацији 4264 – Материјали за саобраћај, опредељена су за финансирање расхода за набавку горива за превоз изборног материјала.

Средства на економској класификацији 4269 – Материјали за посебне намене, опредељена су за набавку пратећег материјала за бирачка места (врећа за транспорт изборног материјала и други материјали).

14. ПОДАЦИ О ЈАВНИМ НАБАВКАМА

Линк на интернет страницу НСРС
СПРОВЕДЕНЕ ЈАВНЕ НАБАВКЕ У 2014, 2015, 2016. И 2017. ГОДИНИ

РЕПУБЛИКА СРБИЈА
НАРОДНА СКУПШТИНА
03 Број: 400-126/16
22. јануар 2016. године
Б Е О Г Р А Д

функција 130-Стручне службе
Програм 2101
Програмска активности 0003

ПЛАН НАБАВКИ ЗА 2016. ГОДИНУ

JAВНЕ НАБАВКЕ							
редни број	Предмет набавки (спецификација предмета набавке)	организациона јединица	Оквирно време покретања поступка	Оквирно време закључења уговора	Оквирни рок трајања уговора	Податак о централизованој набавци	Други подаци и напомене
1	2	3	7	8	9	10	11
УКУПНО							
ДОБРА							
1	Набавка два фотокопир апарата великог калацитета	247114	март	април	Једнократно		
2	Набавка три скенера великог капацитета за масовно скенирање	247111	март	април	Једнократно		
3	Канцеларијски материјал	242000	април	јун	Сукцесивно током 12 месеци		
4	Лаптоп рачунари и рачунари	244120	фебруар	април	Једнократно		
5	ВоИП телефони	244120	април	мај	Једкократно		
6	Набавка додатне рачунарске опреме, алата и ситног инвентара	244120	април	мај	Сукцесивно током 12 месеци		
7	Мобилни телефони	244120	септембар	октобар	Сукцесивно током 12 месеци		
8	Систем за виртуелизацију	244120	март	април	Једнократно		
9	Набавка електричне енергије	244120	мај	јун	Сукцесивно током 12 месеци	Централизована (за годину дана)	
10	Конференцијски систем вепике сале	244110	фебруар	април	Једнократно		
11	Активна мрежна опрема	244110	март	април	Једнократно		
12	Аудио видео систем	244110	март	април	Једнократно		

13	Потрошни електроматеријал и алаг	244130	мај	јун	Сукцесивно током 12 месеци		
14	Набавка потрошног материјала за одржавање хигијене у објектима НСРС	251000	фебруар	фебруар	Сукцесивно током 12 месеци		
15	Набавка потрошног столарског и водоинсталатерског материјала	251000	јун	јул	Сукцесивно током 12 месеци		
16	Набавка потрошног фригомеханичарског и електроматеријала	251000	јун	јул	Сукцесивно током 12 месеци		
17	Набавка, испорука, монтажа сплит клима система	251000	март	мај	Једнократно		
УСЛУГЕ							
1	Књига графичких стандарда	230000	октобар	октобар	новембар 2016. године		
2	Услуге резервација и посредовања у обезбеђивању авио карата и хотелског смештаја на службеном путу у иностранстео	230000	јануар	март	Сукцесивно током 12 месеци		
3	Одржавање фотокопирних апарата "Минолта", "Канон", "Рикох" и скенера са обезбеђивањем резервних делова	Одсек биротехнике	октобар	новембар	Сукцесивно током 12 месеци		
4	Одржавање штампарских машина из програма "Рисо" са обезбеђивањем резервних делова	Одсек биротехнике	јануар	фебруар	Сукцесивно током 12 месеци		
5	Одржаеање дорадних књиговезачких машина и књиговезачких ножева са обезбеђивањем резервних делова	Одсеи биротехнике	октобар	новембар	Сукцесивно током 12 месеци		
6	Додатне графичке услуге (тврди повез, визит карте, меморандуми, папирне кесе и др.)	Одељење протокола и Одсек биротехнике	новембар	децембар	Сукцесивно током 12 месеци		
7	Уговор о лиценцирању софтвера	244120	мај	|ун	Сукцесивно током 12 месеци		
8	Одржавање ИТ опреме	244120	октобар	октобар			
9	Одржавање мрежне опреме	244120	октобар	октобар	Сукцесивно током 12 месеци		
10	Одржавање *е-порпамент*	244120	новембар	децембар	Сукцесивно током 12 месеци		
11	Набавка услуга финансијско надровског софтвера	242000	новембар	децембар	Сукцесивно током 12 месеци		
12	Мобилна телефонија	244120				Централизована (почев од 2017.)	
13	Преводилачке услуге	233000	март	април	Сукцесивно током 12 месеци		
14	сервисирање сист дојаве и гаш. пожара	246000	новембар	новембар	Сукцесивно током 12 месеци		

15	Осигурање лица	246000				Централизована	
16	Осигурање имовине	246000				Централизована	
17	Набавка услуга прања и одржавања текстилних подних облога и мермерних подова у извођењу специјализованих сервиса	251000	мај	јун	Сукцесивно током 12 месеци		
18	Набавка услуга прања завеса и прозора у извођењу специјализованих сервиса	251000	мај	јун	Сукцесивно током 12 месеци		
19	Набавка услуге сервисирања сплит система	251000	фебруар	март	Сукцесивно током 12 месеци		
20	Текуће одржавање и сервисирање лифтовских постројења	251000	март	април	Сукцесивно током 12 месеци		
21	Набавка услуге сервисирања система климатизације, грејања и хлађења објеката које користи НСРС	251000	мај	|ун	Сукцесивно током 12 месеци		
22	Набавка услуге израде застава и припадајуће опреме за објекте које користи НСРС	251000	мај	јун	Сукцесивно током 12 месеци		
РАДОВИ							
1	реконструкција система дојаве пожара у Краља Милана 14 и 16	246000	фебруар	април	једнократно		
2	Молерско-фарбарски радови	251000	фебруар	март	Сукцесивно током 12 месеци		
3	Текуће одржавање и сервисирање инсталација централног грејања	251000	фебруар	март	Сукцесивно током 12 месеци		
4	Замена дотрајалих дрвених прозора на објекту Краља Милана 14	251000	фебруар	март	мај		
5	Замена дотрајалих текстилних подних облога	251000	фебруар	март	Сукцесивно током 12 месеци		
6	Набавка радова за систем климатизације К-10 у објекту Дома НСРС	251000	фебруар	април	новембар		
7	Адаптација равног проходног крова на објекту Краља Милана 14	251000	април	мај	новембар		
8	Реконструкција машинских инсталација у топлотној подстаници за објекат Краља Милана 14	251000	фебруар	април	новембар		
9	Адаптација мокрих чворова у објекту Дома НСРС	251000	мај	јун	август		
10	Столарски радови на текућем одржавању столарије на објекту Трг Николе Пашића 13	251000	мај	јун	август		
11	Текуће одржавање инсталација водовода и канализације	251000	мај	јун	Сукцесивно током 12 месеци		

ПЛАН ЈАВНИХ НАБАВКИ ЗА 2017. ГОДИНУ

редни број	Предмет набавки (спецификација предмета набавке)	организациона јединица	Оквирно време покретања поступка	Оквирно време закључења уговора	Оквирни рок трајања уговора	Податак о централизованој набавци	Други подаци и напомене
1	2	3	4	5	6	7	8
УКУПНО							
ДОБРА							
1	Рачунари	244100	март	април	мај		
2	ВОИП телефони	244100	април	мај	јун		
3	Лиценце - разне	244100	април	мај	јун		
4	Имплементација и миграција сервера	244100	април	мај	јун		
5	Антивирус софтвер за сервере	244100	април	мај	јун		
6	Мејл сервер	244100	април	мај	јун		
7	Набавка додатне рачунарске опреме, алата и ситног инвентара	244100	април	мај	Током године		
8	ТВ уређаји	244100	март	април	мај		
9	Активна мрежна опрема	244100	март	април	мај		
10	Опрема за увођење електронског потписа	244100	јул	август	август		
11	Систем за дистрибуцију ТВ сигнала (прелазак са аналогног на дигитални сигнал)	244100	јул	август	август		

12	Мобилни систем симултаног превођења у Дому и згради НС	244110	март	април	мај		
13	Набавка фотокопир апарата	247114	март	април	једнократно		
14	Набавка потрошног материјала за одржавање хигијене у објектима НС	251000	мај	јун	Током године		
15	Набавка потрошног, столарског и водоинсталатерског материјала	251000	јул	август	Током године		
16	Набавка потрошног фригомеханичарског и електроматеријала	251000	април	мај	Током године		
17	Набавка, испорука, монтажа сплит клима система	251000	јул	август	август		
18	Набавка типског канцеларијског намештаја	251000	април	мај	сукцесивно током 12 месеци		
19	Набавка електричне енергије	244120	април	мај		Централизована (на три године - износ за годину дана)	
20	Канцеларијски материјал	242000	април	мај	две године		
УСЛУГЕ							
1	Одржавање ИТ опреме	244100	август	септембар	Током године		
2	Одржавање мрежне опреме	244100	август	септембар	Током године		
3	Одржавање конференцијског система	244100	август	септембар	Током године		
4	Одржавање Windows апликација	244100	март	април	Током године		

5	Одржавање фотокопирних апарата "Минолта", "Канон", "Рикох" , "Ксерокс" и скенера са обезбеђивањем резервних делова	247114	октобар	новембар	Током године		
6	Одржавање штампарских машина - дигиталних дупликатора из програма "Рисо" са обезбеђивањем резервних делова и делова потрошног карактера	247114	март	април	две године		
7	Одржавање дорадних књиговезачких машина и књиговезачких ножева са обезбеђивањем резервних делова	247114	октобар	новембар	Током године		
8	Додатне графичке услуге (тврди повез, визит карте, меморандуми, папирне кесе и др.)	247114 / 205100	март	април	две године		
9	Одржавање апликације за аутоматизацију послова архиве са иновирањем имплементираног софтврског решења ради унапређења аутоматизације послова архиве	247111	март	април	две године		
10	Систематски преглед запослених	246000	септембар	октобар	децембар		
11	Сервисирање система дојаве и гашења пожара	246000	новембар	новембар	две године		

12	Инжењерска услуга израде грађевинског пројекта изведеног стања конструкције са статистичким и динамичким прорачуном носећих елемената и провером сеизмичке стабилности објекта К.М.14 за објекте које користи Народна скупштина	251000	април	мај	јун		
13	Набавка услуга прања и одржавања текстилних подних облога и мермерних подова у извођењу специјализованих сервиса	251000	март	април	Током године		
14	Набавка услуга прања завеса и прозора у извођењу специјализованих сервиса	251000	мај	јун	Током године		
15	Набавка услуге сервисирања сплит система	251000	април	мај	Током године		
16	Текуће одржавање и сервисирање лифтовских постројења	251000	април	мај	две године		
17	Набавка услуге сервисирања система климатизације, грејања и хлађења објеката које користи НС	251000	мај	јун	Током године		
18	Текуће одржавање и сервисирање система централног грејања	251000	март	април	две године		
19	Замена дотрајалих дрвених прозора на објекту Краља Милана 14	251000	март	април	мај		
20	Књига графичких стандарда	230000	март	април	април		

РАДОВИ							
1	Каблирање техничке галерије	244100	март	април	април		
2	Молерско-фарбарски радови	251000	март	април	сукцесивно током 12 месеци		
3	Паркетарски радови	251000	март	април	сукцесивно током 12 месеци		
4	Столарски радови на текућем одржавању столарија на објектима Народне скупштина	251000	март	април	мај	'	
5	Замена дотрајалих текстилних подних облога	251000	март	април	сукцесивно током 12 месеци		
6	Камењарски радови на санацији каменог застора платоа испред објекта Дома НС	251000	април	мај	јун		
7	Текуће одржавање инсталација водовода и канализације	251000	јун	јул	Током године		
8	Репарација старог стилског намештаја	251000	мај	јун	август		
9	Замена хабајућег слоја асфалта на приступним саобраћајницама код Дома НС	251000	мај	јун	август		

ГЕНЕРАЛНИ СЕКРЕТАР

Светислава Булајић

15. ПРОЈЕКТИ

- **МЕМОРАНДУМ О РАЗУМЕВАЊУ** потписан између Народне скупштине и УНИЦЕФ-а (Дечји фонд Уједињених нација), дана 19.11.2008. године, Број 02-2982/08

  Предмет: Заштита права деце и адолесцената (анализе закона, праћење политика и стратегија, анализа буџета; едукација посланика; примена добре међународне праксе)

- **МЕМОРАНДУМ О РАЗУМЕВАЊУ** потписан између Народне скупштине и USAID (Америчке агениције за међународни развој), дана 17.03.2009. године

  Предмет: Програм поделе власти

- **МЕМОРАНДУМ О САРАДЊИ** потписан између Народне скупштине и NDI (Националног Демократског Института), дана 18.02.2009 године, Број 02-3821/09

  Предмет: Активности с циљем јачања представничке и законодавне функције; приближавање парламента грађанима

- **СПОРАЗУМ О ПРУЖАЊУ УСЛУГА ПОДРШКЕ**, потписан између Народне скупштине и UNDP, дана 24.02.2009. године

  Предмет: Спровођење пројекта „Јачање одговорности Народне скупштине“.

  Датум почетка пројекта: 1. март 2009. године
  Датум окончања пројекта: 29. фебруар 2010. године
  Датум окончања пројекта продужен до 31. маја 2011. године
  Укупна вредност пројекта (01.03.2009. – 31.05.2011. године): 185,000.00 USD

- **МЕМОРАНДУМ О РАЗУМЕВАЊУ**, потписан између Народне скупштине и ОЕБС-а (Организација за европску безбедност и сарадњу)

  Предмет: Спровођење пројекта „Јачање Народне скупштине Републике Србије у ефикасном испуњавању њене законодавне и контролне функције“ (увођење система за електронско управљање законодавном процедуром у Народној скупштини – е Парламент)

  Датум почетка пројекта: 01. новембар 2010. године
  Датум окончања пројекта: 01. новембар 2012. године
  Укупна вредност пројекта: 1,810,754.00 EUR

16. ПОДАЦИ О ЗАРАДАМА И ДРУГИМ ПРИМАЊИМА

ИЗАБРАНА И ИМЕНОВАНА ЛИЦА

Народни посланик има право на:

- плату,
- накнаде, и
- друга примања у складу са законом и другим актом.

ПРАВО НА ПЛАТУ - Народни посланик има право на плату у складу са Законом о примањима народних посланика у Народној скупштини Републике Србије („Сл. гласник РС“, Бр. 7/91, 22/91, 28/91, 48/91, 68/91, 44/98 и 34/01) и Законом о платама у државним органима и јавним службама („Сл. Гласник РС“, Бр. 34/01, 62/06 - др.закон, и 63/06 – испр.др.закона).

Народни посланик може да буде на сталном раду у Народној скупштини. Поступак остваривања овог права, уређује се Одлуком Административног одбора Народне скупштине, 28 Број 112-230/04 од 9. фебруара 2004. године.

ИЗАБРАНА ЛИЦА	Коефицијент (чл. 7. Закона о платама у државним органима и јавним службама)	Нето основица* за обрачун плате 8.824,00 дин. х коефицијент
ПРЕДСЕДНИК НАРОДНЕ СКУПШТИНЕ	12,00	105.888,00
ПОТПРЕДСЕДНИК НАРОДНЕ СКУПШТИНЕ	10,50	92.652,00
ПРЕДСЕДНИК СТАЛНОГ РАДНОГ ТЕЛА	9,40	82.945,60
ПРЕДСЕДНИК ПОСЛАНИЧКЕ ГРУПЕ	9,40	82.945,60
ЗАМЕНИК ПРЕДСЕДНИКА СТАЛНОГ РАДНОГ ТЕЛА	8,80	77.651,20
ЗАМЕНИК ПРЕДСЕДНИКА ПОСЛАНИЧКЕ ГРУПЕ	8,80	77.651,20
НАРОДНИ ПОСЛАНИК	8,60	75.886,40

(Одлука Административног одбора 28 Број 120-295/05 од 03. фебруара 2005. године)

ИМЕНОВАНА ЛИЦА	Коефицијент)	Нето основица* за обрачун плате дин. х коефицијент
ГЕНЕРАЛНИ СЕКРЕТАР НАРОДНЕ СКУПШТИНЕ	31,20	3000,46
ЗАМЕНИК ГЕНЕРАЛНОГ СЕКРЕТАРА	28,60	3000,46

ПРАВО НА НАКНАДЕ

Народни посланик у складу са Законом о примањима народних посланика у Народној скупштини Републике Србије („Сл. гласник РС“, Бр. 7/91, 22/91, 28/91, 48/91, 68/91, 44/98 и 34/01), Уредбом о накнади трошкова и отпремнини државних службеника и намештеника („Сл. гласник РС“, Бр. 98/07), и Одлуком о посланичкој накнади 28 број: 120-1105/09 од 27. марта 2009. године има право на:

Накнада плате - Народни посланик који остварује плату у Народној скупштини има право на накнаду плате по престанку посланичке функције у висини плате коју је имао на дан престанка функције, а најдуже шест месеци. Ово право се може продужити, али не дуже од шест месеци. Право на накнаду плате не припрада народном посланику коме је престао мандат пре истека времена на које је изабран ако је правоснажном судском одлуком осуђен на безусловну казну затвора у трајању од најмање шест месеци.

Право на отпремнину - Народном посланику на сталном раду у Народној скупштини, ради коришћења права на пензију, припада накнада за отпремнину у висини једне и по плате коју би остварио за месец који претходи месецу у коме се исплаћује отпремнина, с тим што она не може бити нижа од три просечне зараде у Републици Србији, према последњем коначном објављеном податку републичког органа надлежног за послове статистике на дан исплате.

Посланички додатак - Сви народни посланици имају право на посланички додатак у месечном паушалном износу за вршење посланичке дужности у изборној јединици, у висини од 40 % од пуног износа плате посланика на сталном раду у Народној скупштини.

Право на накнаду на име разлике до посланичке плате - Народни посланик који није на сталном раду у Народној скупштини, има право на накнаду у висини разлике између пуног износа плате народног посланика који је на сталном раду у Народној скупштини и зараде коју остварује у радном односу или пензије. Разлика се исплаћује на основу потврде о висини зараде, односно пензије за сваки месец посебно, коју народни посланик предаје Служби Народне скупштине - Сектору за финансијско-материјалне послове.

Право на накнаду за посланике који се баве самосталном делатношћу - Народни посланик који остварује зараду од самосталне делатности, има право на месечну накнаду у висини од 80% износа плате народног посланика на сталном раду у Народној скупштини. Накнада се остварује на основу решења о упису у регистар (адвокатска комора, Агенција за привредне регистре),

Право на накнаду трошкова за службена путовања – народни посланик има право на накнаду трошкова за службена путовања због учешћа у раду на седницама Народне скупштине и њених радних тела чији је члан.

ПРАВО НА ДРУГА ПРИМАЊА

Право на коришћење службеног аутомобила - Народни посланик има право да користи службено возило за извршавање одређених послова, у складу са Одлуком Административног одбора Народне скупштине о коришћењу службених путничких аутомобила.

Право на коришћење превоза у јавном саобраћају - Народни посланик има право на бесплатан превоз у железничком, друмском, јавном градском и речном саобраћају на територији Републике Србије, у свим правцима и за неограничен број путовања. Начин и поступак остваривања овог права народних посланика, одређени су Одлуком о начину и поступку остваривања права на бесплатан превоз народних посланика у Народној скупштини Републике Србије („Сл. гласник РС“, Бр. 7/92).

Право на коришћење службених фиксних и мобилних телефона - Начин коришћења службених фиксних телефона у радним просторијама Зграде и Дома Народне скупштине, право на коришћење службеног мобилног телефона са припадајућом картицом и претплатничким бројем, право на службену картицу са претплатничким бројем, као и право на допуну приватне картице за мобилни телефон који се дају одређеним лицима ради обављања послова за потребе Народне скупштине, уређује се Одлуком Административног одбора Народне скупштине о коришћењу службених фиксних и мобилних телефона Народне скупштине Републике Србије.

Право на послужење – Начин остваривања овог права уређује се Одлуком Административног одбора Народне скупштине о послужењу приликом одржавања службених састанака у Народној скупштини Републике Србије.

Право на дневницу за пут у иностранство - За службени пут у иностранство, народним посланицима припада дневница у висини и на начин који пропише надлежни државни орган. Одлуку о потреби службеног пута у иностранство доноси председник Народне скупштине, на основу захтева и позивног писма из иностранства које народни посланик подноси најмање седам дана пре планираног пута. Позивно писмо које се уз захтев предаје, мора да садржи: назив догађаја који се одржава у иностранству, период боравка посланика у иностранству и начин обезбеђивања путних трошкова. По обављеном службеном путу, народни посланик је у обавези да Служби Народне скупштине - Сектору за финансијско-материјалне послове, поднесе писани извештај о службеном путу ради правдања трошкова. Износ дневница за пут у иностранство утврђен је Уредбом о накнади трошкова и отпремнини државних службеника и намештеника.

На основу члана 73. Пословника Народне скупштине Републике Србије ("Службени гласник РС", број 14/09 - Пречишћени текст), Административни одбор Народне скупштине Републике Србије, на седници одржаној 27. марта 2009. године, утврдио је пречишћени текст Одлуке о посланичкој накнади.

Пречишћени текст Одлуке о посланичкој накнади обухвата:

1. Одлуку о посланичкој накнади 28 број 120-1770/01, донету на седници Административног одбора Народне скупштине Републике Србије одржаној 14. јуна 2001. године, која је ступила на снагу 18. јуна 2001. године. Ступањем на снагу ове одлуке престају да важе: Одлука о условима и висини накнаде трошкова за коришћење сопственог аутомобила, од 13. јула 1993. године и Одлука о броју дневница и путним трошковима народних посланика у Народној скупштини Републике Србије, од 14. јуна 1993. године;

2. Одлуку о измени Одлуке о посланичкој накнади 28 број 120-1943/04, донету на седници Административног одбора Народне скупштине Републике Србије одржаној 29. априла 2004. године, која је ступила на снагу 30. априла 2004. године;

3. Одлуку о изменама и допунама Одлуке о посланичкој накнади 28 број 120-138/06, донету на седници Административног одбора Народне скупштине Републике Србије одржаној 26. јануара 2006. године, која је ступила на снагу 27. јануара 2006. године.

4. Одлуку о допунама Одлуке о посланичкој накнади 28 број 06-2/11-06, донету на седници Административног одбора Народне скупштине Републике Србије одржаној 9. фебруара 2006. године, која је ступила на снагу 10. фебруара 2006. године.

5. Одлуку о изменама и допунама Одлуке о посланичкој накнади 28 број 120-732/09 донету на седници Административног одбора Народне скупштине Републике Србије одржаној 05. марта 2009. године, која је ступила на снагу 06. марта 2009. године из које је изостављен члан 8. којим је овлашћена Служба Народне скупштине да припреми пречишћени текст и члан 9. којим је утврђено када та одлука ступа на снагу.

28 Број: 120-1105/09
У Београду, 27. марта 2009. године

АДМИНИСТРАТИВНИ ОДБОР
НАРОДНЕ СКУПШТИНЕ РЕПУБЛИКЕ СРБИЈЕ

ПРЕДСЕДНИК
Ненад Константиновић, с.р.

О Д Л У К А
О ПОСЛАНИЧКОЈ НАКНАДИ
(Пречишћени текст)

Члан 1.

Овом одлуком утврђује се право народног посланика у Народној скупштини на накнаду трошкова за службена путовања због учешћа у раду на седницама Народне скупштине и њених радних тела чији је члан, као и начин остваривања тог права.

Право из става 1. овог члана има и народни посланик који у раду седнице радног тела учествује као предлагач акта или подносилац амандмана.

Члан 2.

Накнада из члана 1. ове одлуке састоји се од:

- накнаде трошкова за коришћење приватног аутомобила,
- накнаде трошкова за исхрану,
- накнаде трошкова за хотелски смештај.

Члан 3.

Народни посланик има право на накнаду трошкова за коришћење приватног аутомобила у висини 15% од цене литра погонског горива по обрачунском километру, према Листи удаљености пребивалишта народних посланика од Београда, која се налази у прилогу ове одлуке и њен је саставни део.

Члан 4.

Када се седнице Народне скупштине Републике Србије и њених радних тела одржавају два или више дана узастопно, право на накнаду трошкова за коришћење приватног аутомобила у укупном износу признаје се народном посланику само за један долазак и један повратак.

За остале дане из става 1. овог члана, право на накнаду трошкова за коришћење приватног аутомобила признаје се народном посланику за удаљеност до 125 километара од седишта Народне скупштине до места пребивалишта, тако да укупна километража за долазак и повратак не може износити више од 250 км.

Народном посланику не признаје се право на накнаду трошкова за коришћење приватног аутомобила за дане у које користи право на накнаду трошкова за преноћиште или право на накнаду на име закупа стана.

Члан 5.

Народни посланик има право на накнаду трошкова за исхрану због учешћа у раду на седницама Народне скупштине и њених радних тела чији је члан, у висини 5% просечне месечне зараде по запосленом у привреди Републике Србије, према последњем објављеном податку републичког органа надлежног за послове статистике.

Право на накнаду трошкова за исхрану у пуном износу народни посланик остварује ако је учестовао у раду седнице Народне скупштине у току преподневног и поподневног рада, а половину износа те накнаде ако је присуствовао само преподневном, односно само поподневном раду седнице.

Народни посланик право на накнаду трошкова за исхрану због учешћа у раду на седници радног тела Народне скупштине чији је члан, остварује у пуном износу.

Члан 6.

Народни посланик који нема пребивалиште на подручју града Београда, нити обезбеђен стан у Београду, има право на хотелски смештај у дане одржавања седнице

Народне скупштине Републике Србије и њених радних тела чији је члан, осим у хотелима прве категорије (пет звездица), уз подношење одговарајућих рачуна служби за материјално - финансијске послове.

Административни одбор Народне скупштине може да одлучи да се народном посланику који нема пребивалиште у Београду и не користи право на хотелски смештај, на лични захтев, исплати месечна накнада на име закупа стана у Београду, у укупном износу од 35.000 динара (урачунати сви трошкови коришћења стана - струја, телефон, комуналне услуге...).

Ради остваривања права из става 2. овог члана народни посланик је дужан да приложи оверени уговор о закупу стана.

Народни посланик који користи право из става 2. овог члана има право на накнаду за одвојени живот од породице у износу 40% просечне месечне зараде по запосленом у привреди Републике Србије према последњем коначном објављеном податку републичког органа надлежног за послове статистике, на дан исплате.

Породицу у смислу става 4. овог члана, чине брачни друг и малолетна деца која живе у заједничком породичном домаћинству са народним послаником.

Народни посланик који користи право из става 2. овог члана не може да користи права из члана 4. ове одлуке.

Члан 7.

Секретар Народне скупштине Републике Србије дужан је да најмање свака три месеца обавештава Административни одбор о спровођењу ове одлуке.

Члан 8

Пречишћени текст Одлуке о посланичкој накнади објавиће се у Билтену.

Плате државних службеника и намештеника

Групе положаја и називи звања	Платна група	Платни разред	Основица за обрачун и исплату плата (16,370,00 дин. нето)
	III	7,11	116,390,71
Виши саветник	VI	3,96	64,825,20
Самостални саветник	VII	3,16	51,729,20
Саветник	VIII	2,53	41,416,10
Млађи саветник	IX	2,03	33,231,10
Сарадник	X	1,90	31,103,00
Млађи сарадник	XI	1,65	27,010,50
Референт	XII	1,55	25,373,50
Млађи референт	XIII	1,40	22,918,00

(коефицијенти – државни службеници)

Групе положаја и називи звања	Платна група	Платни разред	Основица за обрачун и исплату плата (16,370,00 дин. нето)
Саветник	I	2,53	41,416,10
Млађи саветник	II	2,03	33,231,10
Сарадник	III	1,9	31,103,00
Млађи сарадник	IV	1,5	24,555,00
Референт	V	1,2	19,644,00
Млађи референт	VI	1	16,370,00

(коефицијенти – намештеници)

17. ПОДАЦИ О ДРЖАВНОЈ ПОМОЋИ

У сазиву Народне скупштине од 11. Јуна 2008. године Административни одбор је на основу овлашћења из члана 110. Пословника Народне скупштине (који је важио до 05. августа 2010. године), односно члана 115. новог Пословника, донео укупно **161** одлуку о новчаном кажњавању народних посланика. У циљу пружања подршке примени Националне стратегије за смањење сиромаштва, Администартивни одбор је дана 5. марта 2009. године, донео Одлуку 28 Број 02-724/09, којом је основан Фонд солидарности Народне скупштине ради пружања помоћи социјално угроженим групама.

18. СРЕДСТВА РАДА КОЈЕ КОРИСТИ НАРОДНА СКУПШТИНА

НЕПОКРЕТНОСТИ

Зграда Народне скупштине, краља Милана бр. 14

Оригинални пројекат зграде Народне скупштине у краља Милана бр. 14 израђен је 1948. године а изградња је завршена крајем 1953. године. Зграду је пројектовао арх. Е. Азриел а пројекат је израдио Пројектни завод Србије. Првобитни назив зграде био је Канцеларијска зграда Председништва Владе Народне Републике Србије у Улици Маршала Тита 14. Прва седница Народне скупштине у овој згради одржана је 20. марта 1954. године, док су у периоду између 1945. и 1954. године седнице Народне скупштине одржаване у згради данашњег Дома Народне скупштине, Трг Николе Пашића бр. 13.

У овој згради налази се 160 канцеларија, 3 одборске сале (на првом, трећем и петом спрату по једна), једна велика и једна мала сала за одржавање седница Скупштине, сала Прес-а и тзв. сала Председништва. Све сале су климатизоване. У погледу техничке опремљености, зграда је опремљена компјутерима, штампачима, скенерима и факс апаратима, има интерну телевизију и јединствену рачунарску мрежу која обухвата све објекте које користи Народна скупштина, са непрекидном интернет конекцијом. Велика сала у којој су се до 31. марта 2009. године одржавале седнице Народне скупштине, опремљена је електронским системом за гласање и системом за симултано превођење.

РАДНЕ И ОСТАЛЕ ПРОСТОРИЈЕ	ПОВРШИНА У $м^2$
КАНЦЕЛАРИЈЕ	4569
САЛЕ	883
ХОДНИЦИ	2891
СТЕПЕНИШТА	218
МОКРИ ЧВОРОВИ	312
БИФЕИ	97
РЕСТОРАН	688
МАГАЦИН	475
ТЕХНИЧКЕ ПРОСТОРИЈЕ	1251
УКУПНО:	**11.291**

САЛЕ	ПАРТЕР		ГАЛЕРИЈА		УКУПНО
	Фиксна места	Додатна места	Фиксна места	Додатна места	
Велика сала	288	65	45	25	423
Мала сала	120	25	29	-	174
Плави салон	38	40	-	-	78
Сала Прес-а	44	40	-	-	84

Зграда је опремљена кабловско-дистрибутивним системом са on-line и интернет везом, интранетом и кабловском телевизијом у свакој канцеларији. Народна скупштина има аналогну телефонску централу у згради у краља Милана бр. 14 и дигиталну телефонску централу у Дому Народне скупштине, Трг Николе Пашића бр. 13, а јединствен рад телефонске мреже обезбеђује нова IP телефонска централа.

На основу Уговора о коришћењу пословних просторија у пословној згради у Београду, ул. краља Милана бр. 16 – улаз Добрињска бр. 11, који је Народна скупштина закључила са Економским институтом, Народна скупштина почев од 2003. године, користи и одређени број канцеларија у приземљу, на међуспрату и првом спрату у овој згради.

Зграда Дома Народне скупштине, Трг Николе Пашића бр. 13

Здање данашњег Дома Народне скупштине Републике Србије подигнуто је у близини места где је 30. новембра 1830. године одржана Велика народна скупштина, на којој је прочитан Хатишериф турског султана о правима Срба и књазу Милошу потврђено право наследног кнеза. Изградња скупштинског здања према пројекту архитекте Јована Иликића из 1901. године, почела је 1907. године, када је краљ Петар I Карађорђевић положио камен темељац будућег Дома народног представништва. Зграда је завршена 1936. године а прво заседање у новом здању одржано је 20. октобра исте године. Тада је то била Народна скупштина Краљевине Југославије. Септембра 1939. године Скупштина је распуштена а за време Другог светског рата у њој је била смештена окупациона цивилна управа за Србију. Од завршетка рата, неколико наредних деценија у овој згради је било седиште Скупштине ДФЈ, Скупштине ФНРЈ и Скупштине СФРЈ. Са распадом СФРЈ деведесетих година прошлог века, ово здање постаје седиште Савезне скупштине СРЈ, односно седиште Скупштине државне заједнице Србије и Црне Горе. Србија је постала самостална држава 5. јуна 2006. године када ово скупштинско здање постаје Дом Народне скупштине Републике Србије.

Влада Републике Србије – Комисија за расподелу службених зграда и пословних просторија, дана 6. јула 2006. године донела је Закључак 77 Бр. 361-3712/2006-001, којим се распоређује на коришћење Народној скупштини, непокретност коју чини објекат у Београду, Трг Николе Пашића бр. 13 (зграда бивше Скупштине СЦГ), са целокупном опремом и средствима за рад која се налазе у објекту, у циљу обезбеђења пословног простора неопходног за рада Народне скупштине. Истим закључком, Влада Републике Србије – Комисија за расподелу службених зграда и пословних просторија, утврдила је да ће поред непокретности горе наведене, Народна скупштина Републике Србије наставити са коришћењем објекта у Београду, краља Милана бр. 14, који је до сада користила за обављање послова из своје надлежности.

Дом Народне скупштине има површину од 13.400 м^2 и састоји се од четири етаже: сутерен, приземље, спрат и таван и у деловима међуетажа - испод сутерена, између сутерена и приземља и између приземља и спрата. Овај објекат располаже са сто канцеларија, четири одборске сале са комплетном конференцијском опремом, великом и малом салом за пленарна заседања. Све сале су климатизоване. Зграда је опремљена компјутерима, штампачима, скенерима и факс апаратима, има интерну телевизију и рачунарску мрежу са непрекидном интернет конекцијом.

Библиотека која се налази на првом спрату Дома Народне скупштине, површине од 165 м^2, и садржи преко 60.000 књига.

РАДНЕ И ОСТАЛЕ ПРОСТОРИЈЕ	ПОВРШИНА У м^2
КАНЦЕЛАРИЈЕ	2.047
САЛЕ	1.795
ХОДНИЦИ И СТЕПЕНИШТА	3.880
МОКРИ ЧВОРОВИ	284
БИФЕИ	284
РЕСТОРАН	395
МАГАЦИН	892
ТЕХНИЧКЕ ПРОСТОРИЈЕ	3.820
УКУПНО:	**13.400**

САЛЕ	ПАРТЕР		ГАЛЕРИЈА		УКУПНО
	Фиксна места	Додатна места	Фиксна места	Додатна места	
Велика сала	326	32	143	-	501

Мала сала	148	50	124	-	322
Сала I у приземљу	28	15	-	-	43
Сала II у приземљу	28	15	-	-	43
Сала III на спрату	28	15	-	-	43
Сала IV на спрату	28	15	-	-	43

19. ЧУВАЊЕ НОСАЧА ИНФОРМАЦИЈА

Од јануара 2005. године завођење, евидентирање и архивирање документације у писарници Народне скупштине врши се путем аутоматске обраде података.
У току је формирање електронске базе података у Архиви Народне скупштине.

Документација у поседу Народне скупштине се класификује на основу Листе категорија регистратурског материјала са утврђеним роковима чувања, чијим протеком се безвредни регистратурски материјал уништава.

Напомена: Сва акта настала у раду скупштина претходних држава, као и акте настале у раду других државних органа претходних држава у поседу Народне скупштине закључно са 2006. годином, Народна скупштина предала је Архиву Југославије.

Документација од националног и културно-историјског значаја трајно се чува и даље сређује и обрађује према правилима архивистике а ради њене заштите и стављања на увид научној, стручној и широј јавности.

Најзаступљенији медиј на којем се чува документација Народне скупштине је папир. Уз то, постоје и електронски документи као и стенографски и аудиомагнетни записи на којима су забележене све седнице Народне скупштине као и највећи број седница њених сталних и привремених тела.

По завршетку увођења система е-Парламента током 2013. године, Писарница и Архива Народне скупштине формираће постепено електронску базу података, односно аката насталих у раду Народне скупштине и њених радних тела.

20. ВРСТЕ ИНФОРМАЦИЈА У ПОСЕДУ НАРОДНЕ СКУПШТИНЕ

У Народној скупштини Републике Србије чувају се регистратурски материјал и архивска грађа настали у раду Народне скупштине.
У архиви се налази оригинална документација Народне скупштине и то:

- Предлози и усвојени текстови устава;
- Предлози и усвојени текстови уставних закона, закона, просторних планова и других аката;
- Амандмани на Устав, уставне законе и законе;
- Декларације, резолуције, препоруке, одлуке, аутентична тумачења;
- Записници са седница Народне скупштине, свих сталних и привремених радних тела - са стенограмима или стенографским белешкама као саставним делом записника, у складу са Пословником Народне скупштине;
- Представке и предлози грађана;
- Закључци, правилници, наредбе, упутства, извештаји, решења и рачуноводствено-књиговодствена документација настала у раду Службе Народне скупштине.
- Електронска евиденција активности народних посланика на седницама Народне скупштине, која садржи податке о присуству народних посланика седницама, трајање излагања посланика и чланова Владе на седницама Народне скупштине, као и резултате гласања Народне скупштине.

21. ВРСТЕ ИНФОРМАЦИЈА КОЈИМА НАРОДНА СКУПШТИНА ОМОГУЋАВА ПРИСТУП

Народна скупштина омогући ће у начелу приступ свим информацијама које су настале у раду или у вези са радом Народне скупштине и које се налазе у њеном поседу, уз одређена ограничења:

1. Подаци о личности који су садржани у досијеима запослених а који се односе на националну припадност, расу, језик, вероисповест, припадност политичкој странци, синдикално чланство, здравствено стање, примање социјалне помоћи, жртву насиља, осуду за кривично дело и сексуални живот, Народна скупштина, без пристанка запосленог, ове податке неће доставити;

2. Записник са седнице која је била затворена за јавност;

3. Записник и стенографске белешке, односно обрађени тонски снимак који су саставни део записника о раду на седници одбора, Народна скупштина ће доставити на захтев тражиоца пошто записник буде усвојен од стране одбора;

4. Извештај о извршеним расходима за рад Народне скупштине са прегледом планираних и остварених расхода за народне посланике и стручне службе, Народна сккупштина ће доставити на захтев тражиоца пошто исти буде размотрен и усвојен од стране надлежног одбора.

Овлашћено лице **НЕЋЕ** тражиоцу омогућити остваривање права на приступ информацијама од јавног значаја ако би тиме: угрозио живот, здравље, сигурност или које друго важно добро неког лица; угрозио, омео или отежао спречавање или откривање кривичног дела, оптужење за кривично дело, вођење преткривичног поступка, вођење судског поступка, извршење пресуде или спровођење казне, или који други правно уређени поступак, или фер поступање и правично суђење; учинио доступним информацију или документ за који је прописима или службеним актом заснованим на закону одређено да се чува као државна, службена, пословна или друга тајна, односно који је доступан само одређеном кругу лица, а због чијег би одавања могле наступити тешке правне или друге последице по интересе заштићене законом који претежу над интересом за приступ информацији.

Овлашћено лице **НЕЋЕ** тражиоцу омогућити остваривање права на приступ информацији од јавног значаја ако би тиме повредило право на приватност, право на углед или које друго право лица на које се тражена информација односи, осим ако је лице на то пристало, ако се ради о личности, појави или догађају од интереса за јавност, а нарочито ако се ради о носиоцу државне и политичке функције и ако је информација важна с обзиром на функцију коју то лице врши, или ако се ради о лицу које је својим понашањем, а нарочито у вези са приватним животом, дало повода за тражење инфомрације.

Овлашћено лице **НЕ МОРА** тражиоцу омогућити остваривање права на приступ информацијама од јавног значаја, ако се ради о информацији која је већ објављена и доступна у земљи или на интернету. У свом одговору на захтев, овлашћено лице ће означити носач информације (број службеног гласила, назив публикације и сл.), где је и када тражена информација објављена.

Овлашћено лице **НЕЋЕ** тражиоцу омогућити остваривање права на приступ информацијама од јавног значаја ако тражилац злоупотребљава права на приступ информацијама од јавног значаја, нарочито у случају када се понавља захтев за истим или већ добијеним информацијама или када би, због великог броја тражених информација била значајно угрожена могућност Народне скупштине да испуни своје обавезе према другим тражиоцима.

22. ИНФОРМАЦИЈЕ О ПОДНОШЕЊУ ЗАХТЕВА

Подношење захтева за приступ информацијама

Захтев за остваривање права на приступ информацијама може се поднети:

- писаним путем на адресу: Народна скупштина, Београд, Краља Милана 14;
- путем електронске поште: pristupinformacijama@parlament.rs;
- телефаксом на број: 011/3222-799;
- у писарници Народне скупштине, адреса: Трг Николе Пашића бр. 13 (канцеларија 22) и Краља Милана бр.14 (канцеларија 3).

Усмени захтев у вези са остваривањем права на приступ информацијама саопштава се у записник у писарници Народне скупштине, Краља Милана бр. 14, соба бр. 3, при чему се такав захтев уноси у посебну евиденцију.

Уколико се од овлашћеног лица тражи информација, увид или копија документа у телефонском разговору, овлашћено лице може такво тражење сматрати усменим захтевом за приступ информацијама али није у обавези то да учини, о чему обавештава тражиоца.

Захтев за приступ информацијама мора да садржи:

- назив органа власти коме се подноси захтев;
- податке који су важни за препознавање тражене информације;
- име, презиме и адресу подносиоца захтева,по могућству број контакт телефона (за физичко лице);
- назив и седиште подносиоца захтева (за правно лице).

Подносилац захтева није обавезан да наведе разлоге због којих тражи приступ информацији а у захтеву може предложити и начин на који ће Народна скупштина учинити информацију доступном.

РЕПУБЛИКА СРБИЈА
НАРОДНА СКУПШТИНА

З А Х Т Е В
ЗА ПРИСТУП ИНФОРМАЦИЈИ ОД ЈАВНОГ ЗНАЧАЈА

На основу члана 15. став 1. Закона о слободном приступу информацијама од јавног значаја(„Сл. гласник РС“, Бр. 120/04, 54/07, 104/09 и 36/10), од горе наведног органа захтевам:

□ обавештење да ли поседује тражену информацију;
□ увид у документ који садржи тражену информацију;
□ копију документа који садржи тражену информацију.

Начин достављања копије документа:

□ поштом;
□ електронском поштом;
□ факсом;
□ на други начин: _____

Овај захтев се односи на следеће информације:

_____
_____
_____
_____
_____
_____

(Навести што прецизнији опис информације која се тражи и друге податке који ће олакшати проналажење тражене информације)

У _____,
_____ 2018. године

_____
(Име и презиме подносиоца захтева)

_____
(Адреса)

_____
(други подаци за контакт)

_____
(Потпис)

Н а п о м е н а:
1. У кућици означити која законска права на приступ информацијама желите да остварите;
2. У кућици означити начин достављања копије докумената;
3. Када захтевате други начин достављања, обавезно уписати који начин достављања желите

Краља Милана 14, Трг Николе Пашића 13, 11000 Београд; тел: 011/3026-446;
011/3026-067; факс: 011/3222-799; www.parlament.rs, e-mail: pristupinformacijama@parlament.rs